Edición en 3 secciones

LA NACION

PRECIO EN TODO EL P...
VEINTE CENTAVOS

AÑO VII

SANTIAGO DE CHILE, DOMINGO 21 DE OCTUBRE DE 1928

SUSCRICIONES: Por un año: $ 50.00—Por 6 meses: $ 26.00
Por 3 meses: $ 14.—Por 1 año extranjero: $ 110

Núm. 2,478

SI ES FRAGIL, COMO NUESTROS SUEÑOS, TODO CASTILLO DE NAIPES ¿SERA TALENTO O CAPRICHO CORONARLO CON UN CORAZON?

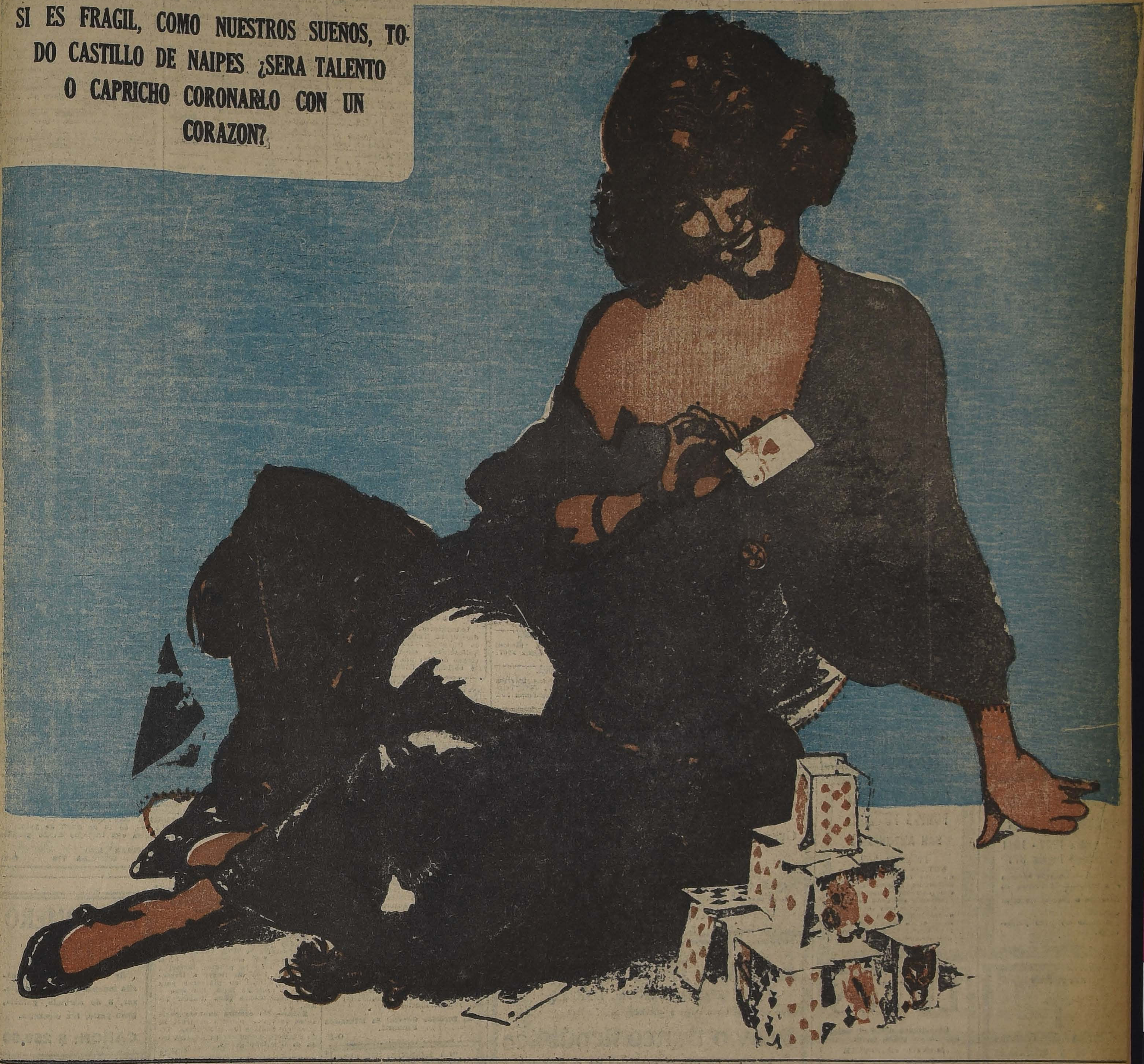

EL PUBLICO Y LAS COLECTAS

Especial para "La Nación", por Alfredo Adduard

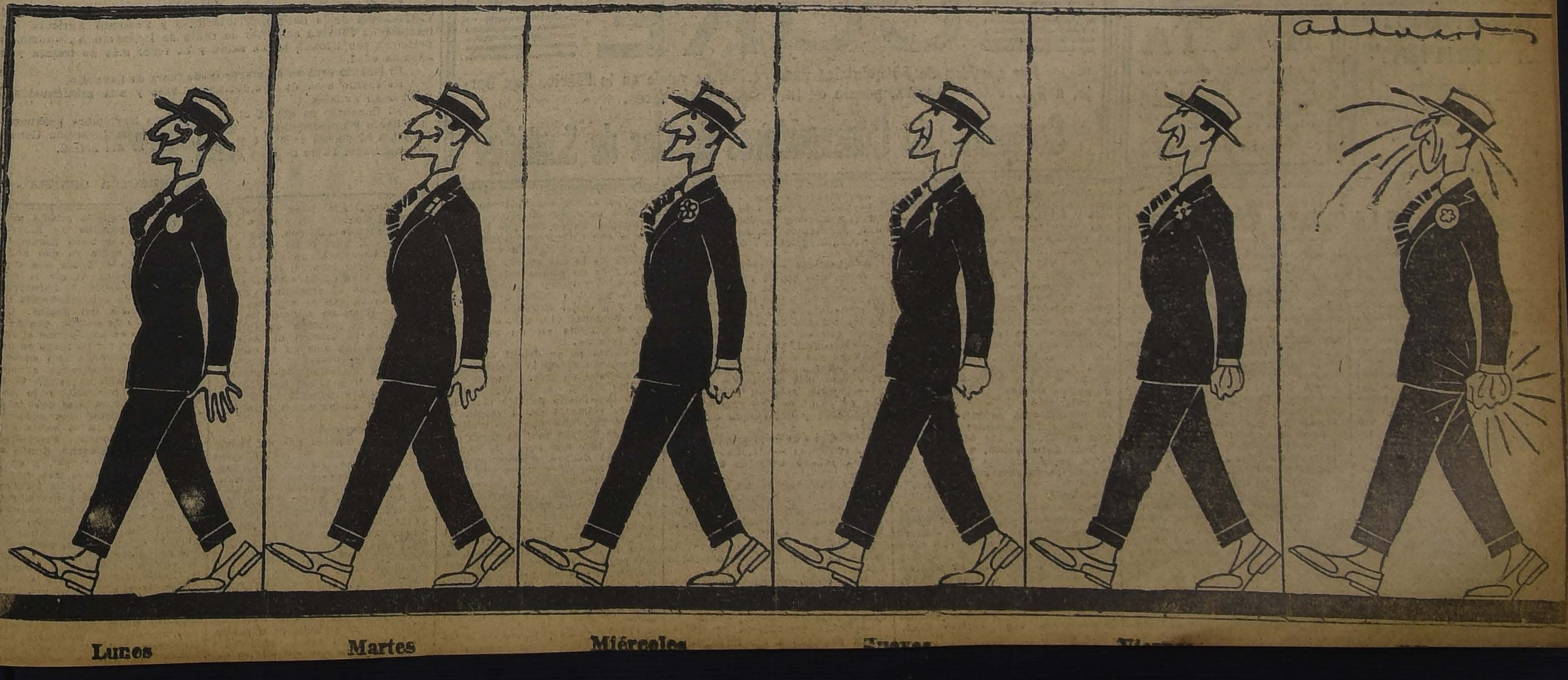
Adduard
Lunes
Martes
Miércoles
Jueves
Viernes

GUIA PROFESIONAL

ABOGADOS

BRIEL AMUNATEGUI, SALVADOR DE LA VEGA
studio: Morandé 235, interior, casilla 3091, teléfono 1965.

ERNESTO BARROS JARPA
ende sus asuntos profesionales señor Agustín Barros Jarpa, en neda 335.

JUAN BARROS RIESCO
cina: Huérfanos 1235. Domicilio Carreras 387.

ZARIO CHACON DEL CAMPO
randé 450, bajos. Teléfono 2004. silla 3911.

FEDERICO DUNCKER BIGGS
érfanos 833, altos Banco Germá- o. Casilla 219. Teléfono 295.

ALBERTO DURAN B.
érfanos 1235, oficina 8, casilla

NICANOR ELGUETA
lería Alessandri 19-A. Teléfono Asuntos civiles, comerciales, mi- os y criminales.

DISLAO ERRAZURIZ LAZCANO, LUIS A. QUINTEROS T.
unátegui 301. Teléfono 633.

LVARINO GALLARDO NIETO
umada 163, altos. Teléfono 2348.

ECTOR ARNALDO GUERRA
ntos criminales. Nulidades ma- onio Divorcio. Teléfono 4354. o Domingo 1251.

OSVALDO HEVIA L.
randé N.o 244. Casilla 1331.

ANUEL MERINO B., LUIS MERINO E.
ndera 166. Teléfono 2477. Casilla l. 10-11 y 4.30-6.

ORENZO MONTT, AMBROSIO MONTT WILMS
npañía 1307. Teléfono 1307.

LUIS MALAQUIAS CONCHA
iles. Criminales. Casaciones. npañía 1205. Casilla 1038.

BERNARDINO LEIVA
ogado. Bandera 552. Casilla 2063.

MANUEL OLIVA
lería Alessandri 15-A. Teléfono o 3203. Juicios civiles y criminales.

ROBERTO DE PETRIS
Estudio y domicilio: Galería Alessandri 25, segundo piso. Teléfono . Casilla 4044.

ANTONIO PLANET O.
pecialmente cuestiones comercia- . Estudio: Bandera 160. Casilla ntiago. Huérfanos 2334. Oficina: o 4034. Teléf. Ing. 1137, 10-11 A. , 4-6 P. M.

LISANDRO SANTELICES B.
ogado. Compañía 1346. Teléfono

UMBERTO SALGADO GALLARDO
minalista. Alegatos Corte. Asuntos civiles, militares. Estudio-domi- io: Bandera 667.

LUIS SALAS ROMO
ogado. Compañía 1378. Lunes en lparaíso, Prat 136. De 2 a 5.

UMBERTO YAÑEZ VELASCO
ustinas 618. Teléfono 1614.

ANIBAL VERGARA BARROS
ogado. Teatinos 14. De 10 a 12.

INGENIEROS

ALFREDO LEA PLAZA
neda 1168. Teléfono 137.

RAFAEL TORREBLANCA
icina técnica: Galería Alessandri Casilla 952. Teléfono 1349.

MEDICOS

Dr. MESTI
ugía. Enfermedades señoras. San rtín 45. Teléfono 3742. De 4 a 0.

Dr. ITALO ALESSANDRINI
a y ginecología, de 1 a 3. ca 322. Teléfono 3555.

Dr. CARLOS D. AGUIRRE
Vías urinarias, venéreas, sífilis. Carmen 191. Consultas: 5-7.

Dr. AMENABAR OSSA
Oculista. Catorce años Europa, 8 años médico director Hospital de Ojos Condado Stanford (Inglaterra). Merced 494. De 1.30 a 4. Teléfono 1102.

Dr. ALCAINO
Oído, nariz, garganta, vías lacrimales. Especialista Hospital Salvador y Niños. 3-5, Dieciocho 257. Teléfono 257.

Dr. ARNELLO
Cirugía, anestesia general, venéreas. García Reyes 17. De 12-3. Hospital San Vicente 4-5.

Dr. ANIBAL ARIZTIA
Enfermedades niños. Consultas 1 30 a 3.30. Teléfono 1547. Huérfanos 1724.

Dr. BUNSTER
Médico Hospital San Juan de Dios. Asistencia Pública. Santa Rosa 38. Consultas: 2 a 3. Teléfono 3476.

ARTURO BARRAZA ARAYA
Médico cirujano

Especialidad vías urinarias, venéreas y sífilis. De 3 a 6. Puente 557.

Dr. BORQUEZ SILVA
Estudios Europa. Pulmón, corazón, estómago, intestinos. Rayos X, 2-6. A. Prat 50. Teléfono 19, Matadero.

Dr. J. BRONFMAN

Regresó de Europa. Cirugía Ginecología. Venéreas. 2 a 5. Compañía 1463. Teléf. 3457. (Teléf. Domicilio 3086).

Dr. BARRENECHEA
Oculista y especialista en oídos, nariz y garganta. Estado 91. Regresó.

Dr. BISQUERT
Vías urinarias, sífilis. Moneda 859. De 2-6. Casilla 2563. Teléfono 956.

Dr. RIFO BUSTOS

Estudios en Europa, medicina interna, preferentemente corazón, estómago, 2 a 5. Cochrane 177.

Dr. JULIO BUSTOS
Médico de ciudad de Santiago. Medicina interna, niños. Sífilis. Recoleta 707. De 2-4.

Dr. ROBERTO BALTRA G.
Medicina general. Vías urinarias, 3.30 a 6. Ahumada 11. Teléfono 170, Parque.

Dr. BRAGA CASTILLO
Rayos X. Merced 136. Teléfono 1393. Consultas de 9-10 y 1-4.

Dr. MARIANO BAHAMONDES RUIZ
Cirugía. Ginecología. Ahumada 17. 3 a 5. Domicilio: Delicias 1230.

Dr. FERNANDO CRUZ
Internista. Especializado Pulmón en Europa. Rayos X. Santo Domingo 821. 2-4. Teléfono 2681.

Dr. ALDO CONTRUCCI
Estudios Europa. Medicina interna Sífilis. Agustinas 1729. 2 30 a 4.30. Teléfono 3340.

Dr. LEON CHONCHOL
Medicina general Rayos X. Sífilis, piel, venéreas. Consultas: 2-5 Serrano 34.

Dr. CHARLIN
Profesor de enfermedades de la vista. Consultas: 3-6 P. M. Compañía 2115. Teléfono 2632.

Dra. JULIA CLAVERIA
Medicina general. Niños. Tratamiento del asma. Consultas: 1-3. Castro 107.

Dr. RODOLFO CASTILLO
Oído, nariz, garganta, de 2 a 5. Delicias 1104.

Dr. EDUARDO CRUZ COKE L.
Medicina interna. Merced 305. 5 a 6.30.

Dr. [illegible]
Profesor de la Facultad de Medicina. Consultas: 1-3. Dieciocho 191.

Dr. CASTAÑEDA IGLESIAS
Médico residente Hospital Niños. Trasladóse Compañía 1339. Teléfono 254. De 1.30 a 3.30.

Dra. JUANA DIAZ MUÑOZ
Especialista enfermedades señoras y niños. 4-6. Delicias 858. Teléfono 1715.

Dr. B. DAVILA M.
Estudios Europa. Medicina interna. Laboratorio, de 5 a 7. Nataniel 113.

RODRIGO DONOSO GAETE
Medicina interna. Lunes, Miércoles y Viernes, 3 a 5. Santo Domingo 1474. Teléfono 256.

Dr. DODDS
Cirugía, huesos, injertos óseos, cirugía cráneo-cerebral, de la médula y nervios. Estudios Estados Unidos, Europa. Veintiuno de Mayo 572, 3-5.

Dr. RICARDO DONOSO
Enfermedades del corazón y pulmón. Regresó de Europa. 2.30 a 4.30. Agustinas 619.

Dr. PAULINO DIAZ
Próximamente trasladaráse de Moneda 1963 a Enrique Concha y Toro 42.

Dr. CARLOS DOREN N.
Enfermedades de señoras. Cirugía. Monjitas 536. Teléfono 2571. Consultas: de 1 a 4.

Dr. DIAZ VELASCO
Medicina interna. Niños, sífilis. 2 a 4. Vergara 474. Teléfono 236.

Dr. DIMITSTEIN

Agustinas 1308, esquina Teatinos. Rayos X. Medicina general, especialidad corazón, pulmón, estómago e hígado, 1-4. Teléfono 3848.

Dr. IGNACIO DIAZ MUÑOZ S.
Medicina general. Vías urinarias. Hora: 2.30 a 5.30. Bandera 574. Teléfono 2424.

Dr. GEORGES DAUBAS
Consultas: 2-4. Amunátegui 36. Teléfono Inglés 3679.

Dr. ENDARA
Medicina interna, especialmente estómago, corazón, obesidad. 1 y media a 4. Delicias 2391.

Dr. ESPINA
Rayos X. Medicina interna. Estudios Europa. Delicias 1229, esquina Gálvez. Teléfono 2102. De 1.30 a 4.

Dr. FUENZALIDA CORREA
Partos, cirugía, enfermedades señoras. Consultas de 1 a 3. Merced 663.

Dr. FUENZALIDA BRAVO
Profesor extraordinario. Enfermedades de niños. Merced 560. Teléfono 721. 2-4.

Dr. FONTECILLA
Estudios en Europa: afecciones pulmonares y nerviosas. Rayos X. Delicias 1626.

Dr. Carlos Garcés Baeza
Delicias 1276. Teléf. 3747

Exámenes químicos, bacteriológicos. Reacción Wassermann. Rayos X. Medicina interna 1 a 5.

Dr. ENRIQUE GONZALEZ H.
Estudios Europa, especialmente estómago, intestinos, hígado, diabetes Obesidad, reumatismo. Ejército 644. De 1-3.30.

Dr. FELIX GROHNERT B.
ENFERMEDADES DE LA PIEL SIFILIS Y VENEREAS

Luz Ultra-violeta.— Radioterapia, de 2 a 6. Ejército 391.

Dr. GREENE
Estudios Europa. Cirugía y Ginecología. San Martín 509, esquina Catedral. 2-4. Teléfono 2380.

DOCTOR GIANELLI
ESTUDIOS EUROPA SIFILIS PIEL VIAS URINARIAS
21 de MAYO 562
CONSULTA de 2 a 6

Dr. GUSTAVO [illegible] L.
Cirugía y Ginecología. Brasil 32. Teléfono 3126. De 2 a 3.

Dr. GARCIA COLLAO
Estudios Europa. Ojos, nariz, garganta y oídos. San Antonio 143. De 4 a 6.

Dr. ANIBAL GREZ
Oídos, nariz y garganta. De 3.30 a 5.30. Merced 334. Teléfono 3555.

GONORREA E IMPOTENCIA
Debilidad vital y gonorrea con sus afecciones, prostatitis, supuraciones por más crónicas que sean, curan en pocos días, garantidas. Sistema nuevo. Dr. Winkelmann, 2 a 5. Alameda 880. De 2 a 5.

A. ICAZA BARROS
Médico-Cirujano. Santo Domingo 739. Teléfono 2809.

Dr. ALEJANDRO INFANTE
Enfermedades niños. Médico Hospital de Niños San Luis. Consultas: 2-5. Delicias 253.

Dr. AGUSTIN INOSTROZA
Cirugía general, especialmente de niños. Sífilis. 1-6. Puente 583.

Dr. ROBERTO JARAMILLO
Ejército 707. Teléfono 142, Parque.

Dr. KORNER ANDWANTER
Estudios en Estados Unidos. Cirugía, ortopedia. Consultas: 1-4. Santo Domingo 623.

INSTITUTO RADIOLOGICO
Radiocospía, radiografía, radioterapia, aplicaciones radium.

Dr. ADOLFO KAPLAN
Estudios Estados Unidos y Europa. Compañía 1429.

Dr. H. LEA PLAZA
Estudios en Europa. Compañía 2115. De 2-5. Teléfono 3380.

Dr. TEODORO LEIBLE
Enfermedades nerviosas. Medicina interna. Rayos X. Lunes, Miércoles, Viernes: 5-7. Martes, Jueves, Sábado: 2-4. Olivos 794.

Dr. LABRA LETELIER
Nariz, garganta y oídos. Consultas: de 2-5. Compañía 1361.

Dr. ARMANDO LEON I.
Cirujano. Compañía 1909. Martes, Jueves, Sábado. 1-3. Teléfono 3845.

Dr. LOIS
San Pablo 1236. Medicina general. Vías urinarias. Sífilis. De 1 a 4.

Dr. LAVAL
Medicina interna. Amunátegui 31. De 1-2. Domicilio: Cochrane 346.

Dr. MONTERO
Enfermedades piel, sífilis y venéreas. Delicias 1694, esquina Castro.

Dr. MOORE FUENZALIDA
Enfermedades señoras. Cirugía. 1.30 a 3.30. Vergara 155. Teléfono 3074.

Dr. JUAN MARIN
Consultas: Amunátegui 85. Teléfono 3476.

Dr. MUJICA BARBE
Medicina interna. Ginecología, sífilis. 4.30-6. Nataniel 183. Teléfono 50.

Dr. MORALES BELTRAMI
Medicina general. Especialmente niños. Catedral 2257. De 1-2.

Dr. MORALES VILLABLANCA
Piel, sífilis, venéreas. De 3 a 6. Galería Alessandri 24.

Dr. JUAN MONTENEGRO M.
Enfermedades de niños. Compañía 1770. Teléfono 2120.

Dr. MALBRAN
Enfermedades internas y nerviosas. De 2 a 6. San Antonio 584.

Dr. OSCAR MELENDEZ
Medicina interna. Sífilis. Merced 778. De 3-5. Domicilio: Sazié 2007. Teléfono 2246.

Dr. MEZA OLVA
Estudios Europa. Medicina interna. Sífilis, 4 a 6. Dieciocho 268. Teléfono 1769. Domicilio: Mackenna 953. Teléfono 6, Santa Elena.

Dr. MOUAT S.
Ginecología, partos; ex-jefe Clínica Ginecológica Dr. Korner. Echaurren 225. De 1 a 4.

Dr. MUJICA
Hospital Niños. Santo Domingo 820. Teléfono 2415. Consultas: 1 a 4.

Dr. MUJICA
Profesor enfermedades de la vista, ojos artificiales. De 10 a 12 y 1.30 a 3. Recoleta 868.

MANUEL MORENO
Medicina general. Particularmente pulmón, estómago, intestinos. Tratamiento especial tuberculosis pulmonar. Estudios Europa. San Francisco 155. 2.30 a 3.40.

Dra. MAGDALENA NEIRA
Medicina general, señoras y niños. 2-4. Delicias 145.

Dr. NUÑEZ ZAMORA
Martes, Jueves, Sábado, 2-5. Matucana 289. Teléfono 281. Estación.

Dr. A. CUSTODIO POBLETE
Medicina interna y niños. Recoleta 65. De 1.30-3.30. Teléfono 4365.

Dr. ORREGO PUELMA
Médico Hospital San Juan de Dios. De 1.30 a 3.30. Agustinas 1214. Teléfono 1217.

Dr. LUIS OPAZO F.
Jefe Policlínica Niños. Profesor Sanhueza. Compañía 3007. De 1 a 3.30.

Dr. OEKLERICK
Medicina interna, enfermedades de niños. Teléfono 383. Catedral 1488.

Dr. MARCIAL PARADA
Oídos, nariz, garganta. De 3 a 5. Santo Domingo 831. Teléfono 1859.

Dr. ALBERTO PANATT
Médico jefe Policlínico, Prof. García Guerrero. Pulmón, Corazón, estómago. Hígado, Rayos X. Teléfono 1211. Huérfanos 1819. De 2 a 4.

Dr. DAVID PULIDO I.
Enfermedades niños. Santo Domingo 1790. Teléfono 2152. De 1 a 4.

Dr. PRUNES
Estudios Europa, Jefe Clínica, Piel Sífilis. Venéreas, Merced 490. Casilla 896.

Dr. PANTOJA
Corazón, pulmón, estómago, sífilis 2 a 4, 7 a 8. Teléfono 574. Santo Domingo 1030.

GUILLERMO PUELMA
Médico cirujano, 171, Avenida Vicuña Mackenna. Ausente en Europa.

Dr. OSCAR PERALTA
Medicina general, señoras, 3 a 4.30 Prat 672. Teléfono 194. Matadero.

Dr. PAREDES F.
Ex-jefe Clínica Prof. Korner. Enfermedades señoras. Medicina, cirugía 2 - 4. Amunátegui 33.

Dr. NACIANCENO ROMERO
Laboratorio, Puente 582. (De 5 a 7). Casilla 3871.

Dr. EDUARDO DE RAMON
Regresó de Europa. Cirugía, enfermedades señoras, 1 a 3. Agustinas 1606. Teléfono 3623.

Dr. ALBERTO RAMUSEN J.
Carmen 47. De 4-6. Teléfono 3022. Riquelme 47. De 1 a 4. Teléfono 1642.

Dr. JOEL RODRIGUEZ F.
Estudios Europa. Medicina interna. Especialmente estómago, intestinos. Rayos X. De 2 a 4. Amunátegui 539. Teléfono 2810.

Dr. DEL RIO GUNDIAN
Medicina interna. De 2 a 4. Trasladóse, Santo Domingo 2064.

Dr. ROBERT DE LA MAHOTIERE
Estudios París, Berlín. Médico Hospital San Juan de Dios. Especialista en enfermedades corazón. Electrocardiografía. Rayos X. Ortodiografía. Poligrafía. Compañía 1978. De 2.30 a 5. Casilla 3343.

INSTITUTO SANITAS
AGUSTINAS 1955

Laboratorio. Autovacunas. Radioscopias. Terapia de Radium y de Rayos X. Luz ultra-violeta. Aplicaciones eléctricas. Inhalaciones de Radium. Baños de ácido carbónico. Diatermia.

Dr. SCROGGIE
Especialidad enfermedades de niños. Jefe de clínica de niños. Universidad de Chile. Consultas de 2 a 4 P. M., Claras 490.

Dr. SUAREZ ALVAREZ
Oculista, jefe Clínica Oftalmología. Trasladose Compañía 1480. De 1-3.

Dr. CESAR RODRIGUEZ LEON,
Medicina interna general, adultos y niños, 1 - 3. Catedral 2607.

Dr. [illegible]
Medicina interna. De 2 a 4. Monjitas 559. Teléfono 3828.

Dr. SANTANDER
Estudios Europa, corazón, riñón, sífilis, especialmente estómago, intestinos. Rayos X. Laboratorio: Alameda 2131. De 2 a 5.

Prof. Dr. SOTO PARADA
Laboratorio Clínico. Moneda 1023. De [illegible] a 6.

Dr. MARCOS A. SEPULVEDA E.
Laboratorio, Bandera 736. Teléfono 428. Exámenes completos sangre, orina, esputos, etc. Cultivos auto-vacunas. Abierto a toda hora.

Dr. CRISTOBAL SAENZ
Estudios en Europa. Afecciones médico-quirúrgicas del abdomen. Especialmente estómago, sífilis. Rayos X 2 a 4. Agustinas 1899. Teléf. 3098.

GABINETE DE MECANOGRAFIA
Instituto Superior de Educación Física. Morandé 750. El Gabinete estará a cargo del doctor.

R. SIEVERS
Consultas: Martes, Jueves y Sábado De 4 a 5.

CARLOS SEAMAN
Médico cirujano. Regresó. Consultas: 1.30. Delicias 2391.

Dr. STOLTING
Oculista, Médico recibido. Alemania y Chile. Compañía 1392. De 3 a 5.

Dr. HELLMUTH SIEVERS W.
Médico cirujano. Domicilio Moline 632. San Antonio 375. 2 a 3.30.

Dr. TAPIA FERNANDEZ
Maestranza 1106. Consultas: de 2 a 2.50.

Dr. TORRES TORRES
Jefe Clínica Prof. Korner. Enfermedades señoras y cirugía. Catedral 1249. De 2 a 5.

Dr. VEGA MACKER
Exclusivamente pulmón. Nataniel 109. De 2 a 5.

Dr. RAUL VENTURA JUNCA
Médico Hospital Salvador. Medicina interna. Corazón y sangre. 4.30-5. Monjitas 559. Teléfono 3828.

Dr. VILLAGRA
Estudios Europa. Unicamente pulmón. Rayos X. 2-6. Dieciocho 487 A. Teléfono 134. (Parque).

Dr. J. M. VERGARA KELLER
Regresó Europa. Partos. Ginecología. Agustinas 828. De 2-4. Teléfono 2855.

Dr. JAIME VIDAL OLTRA
Ex-Director Sanatorio San José. Pulmón, corazón, tubo digestivo. Laboratorio, 3-5. Puente 557.

Dr. G. F. VIDAL S.
Consultas: 4 a 6. Delicias 2646. Teléfono 245. (Estación).

Prof. VARGAS SALCEDO
Cirujano, Martes, Jueves y Sábado. 2 a 5. Teatinos 354. Teléfono 1060.

Dr. VICUÑA HERBOSO
Jefe Clínica, servicio Prof. García Guerrero, Hospital San Vicente. Medicina interna, especialmente enfermedades del corazón. Martes, Jueves, Sábado, 2.30 a 4.30. Almirante Barroso 270. Teléfono 1053.

Dr. YAÑEZ G.
Estudios Europa. Piel. Sífilis. Venéreas; trasladóse Compañía 1776. De 3-6. Casilla 618.

Dr. WAUGH ALDUNATE
606-914. Estudios en Europa. Medicina interna especialmente enfermedades internas. Venéreas, Sífilis. Reacción Wassermann. 2-4.30. Compañía 1853.

Dr. MAURICIO WEINSTEIN

Piel, Sífilis, blenorragia y venéreas. Radioterapia y luz ultravioleta. Especialidad en Europa. Agustinas 1357. De 2 a 5.

Dr. WIREN
Oídos, nariz, garganta. Compañía De 2 a 3.

DENTISTA

Dr. CLODOMIRO CONTRERAS
San Antonio 451. Teléfono 3693. Horas: 9-11 y 3-6.

Dr. A. DE LA FUENTE
Trasladóse Catedral 1230. Larga práctica Dr. Valenzuela Basterrica.

[illegible] LOPEZ
Dentista. Atiende en la Clínica Doctor Valenzuela Basterrica, Riquelme 47. Teléfono 1642.

Dr. GALLARDO GONZALEZ
Cirujano dentista. Estudios Philadelphia. Consultas diurnas y nocturnas. Echaurren 26. Regresó.

FORTUNATO ENCINA
Especialmente puentes, placas, coronas, extracciones. Huérfanos 782.

[illegible] DENTAL FERRARI C. Y M. VALDIVIESO MORALES
[illegible] médicos. San Antonio 820.

PEDRO MENDEZ
Estudios Estados Unidos, Europa. Precios antiguos. Huérfanos 732.

MUÑOZ LOBOS Hnos.
Extracciones sin dolor. Somnoformo, puentes, placas. Tratamientos rápidos. San Diego 307-448.

LUIS PLAZA
Diez años Jefe Clínica Prof. Valenzuela Basterrica. Extracciones difíciles, cloroformo. Serrano 42, bajos, próximo Delicias.

GERMAN UGARTE DONOSO
Dentista, trasladóse, San Antonio 574.

CLINICA DENTAL Dr. VALENZUELA BASTERRICA
Atendida por Médico - Cirujano y cuatro Dentistas especialistas. Riquelme 47. Teléfono 1642.

DOCTOR ROCAT
ESPECIALISTA PIORREA-ALVEOLAR
ENCIAS SUPURANTES
DIENTES MOVIBLES
BOLSA COMERCIO
OF. 213-215.

VETERINARIOS

SCHMIDT HERMAN
Enfermedades animales en general. Llamados domicilio. San Antonio 457. Teléfono 3649, de 9-11 y 2-4.

HOSPITAL VETERINARIO
Alberto Guerrero
Médico veterinario. Ingeniero agrónomo. Cotapos 1186 (Independencia). Teléfono 10, Palma.

ARQUITECTOS

EDUARDO TASSO
Construcciones, transformaciones y reparaciones. Honorarios: 10 por ciento. Planos y presupuestos. Huérfanos 1258.

MATRONAS

SARA OSORIO DE GONZALEZ
Matrona. Pensionado particular para partos y curaciones internas. Asistencia a domicilio. Rosas 1727.

PENSIONADO PARTICULAR
Mercedes Rojas, Matrona. San Diego 930. Recibo enfermas, curaciones internas. Consulta toda hora.

MATRONA BRAVO
Recibe pensionistas. Atiende a domicilio. Inyecciones. Huérfanos 2460.

Mme. E. FRAGNAUD
Matrona francesa. Trasladóse Avenida Matta 72, entre Vicuña Mackenna y Santa Elena.

CLINICA PRIVADA DE OBSTETRICIA
Señora Reyes, Matrona Ginecologista. Establecimiento moderno atendido por dos cirujanos especialistas. Recibo enfermas de todas partes del país. Partos. Precios módicos. Consultas gratis. Esmeralda 636.

ANA G. VARGAS BARRERA
Partos. Recibe pensionistas. Cochrane 985.

MATERNIDAD PARTICULAR
Recibo pensionistas. Partos desde $ 50. Curaciones. Consultas gratis. San Diego 267.

CARMELA TORO G.
Partos. Asistencia toda hora. Recibo enfermas. Matucana 643.

"PENSIONADO Dra. VICENTINI"
Recibo enfermas de provincias, meses, días. Asistencia completa. Partos, 50 pesos. Turnos permanentes.

Empresa Fortives
POMBAS FUNEBRES
Compañía 1037 - 1041
Teléfono Inglés 377
NOTA.— La más antigua y acreditada.—Servicios de la clase a precios sin competencia.
Servicio nocturno permanente.

DEFUNCION
Fábrica de Coronas naturales y artificiales desde $ 5.00.
SAN DIEGO 75 y 77
Se atiende Domingos y festivos.

POMPAS FUNEBRES
"La Humanitaria"
San Diego esquina Concepción
TELEF. 244, MATADERO
Servicios desde 30 pesos.
Abierta toda la noche.

LA CONFIANZA
POMPAS FUNEBRES
SAN ANTONIO 62
Teléfono 689
NOTA.— Por fabricar en nuestros talleres todos los artefactos necesarios para una correcta presentación, ofrecemos servicios completos a precios muy inferiores a cualquiera otra Empresa.— A los empresarios de provincias, hacemos grandes descuentos.

LUTOS
Encontrará usted el mejor surtido en plaza, en el
MANTO ELEGANTE
Pasaje Matte 28
Especialidad en Tocas y Sombreros de Crepé y Georgette.
La Casa no tiene sucursal.

SE CITA

a concurso para proveer dos puestos de matronas ayudantes en la Maternidad del Salvador. Se reciben bases y condiciones en ese servicio hasta el 15 de Noviembre.

LA DIRECCION.

TERNOS DE MEDIDA
Gran facilidad de pago. Grandes variedades en casimires ingleses y nacionales
SASTRERIA POBLETE
SAN DIEGO 1356

RAULI machihembrado
SE REALIZAN CIEN MIL LISTONES
muy secos, de todas clases y dimensiones.
Desvío Banco República
DELICIAS N.o 3311. — TELEFONO N.o 10, ESTACION
Frente a la Estación Central de los FF. CC.
ROBERTO LACOURT C.

COKE
Por partidas de 50 quintales para arriba, se vende en la Fábrica San Borja, a $ 7.70 los 46 kilos, puesto en la Fábrica y sin sacos.
Compañía de Consumidores de Gas de Santiago

PROPUESTAS PUBLICAS

Pídense propuestas públicas para la adquisicin del siguiente mobiliario para el servicio de las escuelas fiscales del país:

1.584 Bancos centrales N.o 1.
396 Bancos delanteros y traseros.
4.570 Bancos centrales N.o 2.
1.140 Bancos delanteros y traseros.
600 Bancos centrales N.o 3.
150 Bancos delanteros y traseros N.o 3.
250 Estantes.
250 Pizarrones.
600 Sillas.
150 Tableros contadores.
200 Mesas.
300 Perchas con 16 ganchos.

Las propuestas se abrirán el 26 del actual, a las 3 P. M., en la Sección Almacenes de la Dirección General de Educación Primaria, donde los interesados pueden consultar bases y antecedentes.

El Director General de Educación Primaria.

O-25

"LA MISERIA, EL SUICIDIO Y EL IDIOTISMO, TIENEN POR CAUSA EL "ALCOHOLISMO"

AL PUBLICO

SOCIEDAD ANONIMA "COMPAÑIA DE INSTALACIONES ELECTRICAS"
LUZ Y FUERZA MOTRIZ
aprobada por Decreto Supremo N.o 545, de 13 de Abril de 1923.
Desde esta fecha la Sociedad inicia sus trabajos dando grandes facilidades de pago.
OFICINAS: AGUSTINAS 1320
TELEFONO INGLES 3362. — CASILLA 778 O-31

FABRICA DE PLUMEROS "LA NACIONAL"
JUAN VICUÑA 1437
Veinte años establecida, con propiedad y premiada en la Exposición de Industrias de 1922. Vende plumeros desde $.80 centavos, y otros útiles de aseo en general. Sucursal, Agustinas 1086, al llegar a Bandera. Especialidad en plumeros para autos y muebles finos, murallas y cielo, escobillones para limpiar pisos.
Nota.— No compre en otra parte antes de visitar nuestra sucursal. Se atienden pedidos de provincias. Todo plumero comprado en nuestra casa se compone gratis.
N-16

EN ROMERO 2531
Se arrienda en cité, casita independiente con 4 piezas, 3 de servicio, galería, gran patio, luz eléctrica.
CANON: $ 250,00

FERROCARRILES DEL ESTADO

(N.o 49) CONCURSO

Llámase a Concurso para proveer el puesto de AGRONOMO-VISITADOR de la Sección Plantaciones y Fomento Agrícola. Los interesados deberán acreditar su título de Ingeniero Agrónomo, experiencia profesional, buena salud y no tener más de treinta y dos años de edad.

El trabajo será en su mayor parte fuera de Santiago.

El sueldo será de $ 8,000.00 de base y una gratificación de $ 3.200.00 anuales.

El Concurso se abrirá el Jueves 15 de Noviembre próximo.

Bases y antecedentes, en la Secretaría de la Dirección General, Estación Mapocho, de 2 a 4 P. M., desde el 19 del actual.

Santiago, 18 de Octubre de 1923.

EL DIRECTOR GENERAL.

O-21

FOLLETIN

EL MISTERIO DE LA QUINTA TREBASOFF

(33)

(ROULETABILLE EN RUSIA)

por GASTON LEROUX

as! Había paraguas y chanclos r todas partes en la antesala. rdad es que aquel día diluviaba que me sorprendió fué que en vestíbulo no había un gendar- armado con un buen revólver. que había era un schwitzar uy tímido, que me cogió el paguas, me llamó "barine" repe- las veces, y me prodigó las reverencias. Me hizo atravesar va- as piezas que no estaban guardas por gente de armas, hasta gar a una habitación de burés tranquilo y bien acomodado. namos con Mme. Gounsovski, e también parecía saturada de bo, y tres o cuatro señores a ienes nunca había visto en par- alguna. Nos sirvió un solo iado. ¡Palabra! A los postres, ounsovski me llevó aparte, y me jo que verdaderamente hacía uy mal en informar como lo ha- . Quise que se explicara más aramente; pero me cogió una ano entre las suyas de sebo, y pitió: "¡No, no; no hay que inrmar así!" No pude sacarle otra cosa. Pero en realidad había comprendido; y a fe mía que desde aquel día prescindí de ciertos alardes inútiles en mis informes, que me habían creado en los periódicos alguna reputación de hombre despreocupado. Aquello no era propio de mi edad. ¡Ah! ¡Qué excelente Gounsovski! Mientras tomábamos café, hube de preguntarle si no le parecía que el país atravesaba tiempos muy azarosos. Me respondió que, en efecto, había tenido alguna tarea (repito sus propias palabras), y que con impaciencia esperaba el mes de Mayo para ir a descansar en una modesta casita rodeada de un pequeño jardín que posee en los alrededores de Asnieres, cerca de París. ¡Ah! ¡Cómo nos reímos aquellos caballeros desconocidos y yo cuando dijo con sus labios de sebo: he tenido un poco de tarea! Pero él permaneció como cuajado en su grasa. Cuando se habló de su casa de campo, Mme. Gounsovski suspiró, evocando una próxima felicidad campestre. El recuerdo del mes de Mayo hacía brotar lágrimas de sus ojos. Marido y mujer se miraron entonces con verdadero enternecimiento. Ni por un momento pareció que pensaban: mañana o pasado, antes de que llegue esa felicidad campesina, quizás nos hayan despanzurrado. No ¡Palabra! Estaban seguros de sus vacaciones, y nada parecía inquietarlos en su sebácea plasticidad. Gounsovski ha prestado tantos servicios, que nadie puede querer mal a un hombre tan estimable. Además, ¿habéis notado, amigos míos, que nunca se hace daño a los jefes de policía secreta? ¡Nunca! Se hace volar a los jefes de policía, a los prefectos de policía, a los Ministros, a los grandes duques, y aún se dirigen los ataques más arriba; pero nunca, nunca a los jefes de la policía secreta, que pueden pasear tranquilamente por todas las calles o por los bastidores de Krestowski, o respirar en paz el aire de las campiñas suizas o finlandesas, y hasta de la llanura parisiense. Aquí y allá, en casa de unos y de otros, han prestado tantos servicios, que aquí y allá unos y otros no se resolverían a causarles el menor daño. Y los unos creen siempre que los otros no han sido tan bien servidos como ellos. Todo el secreto consiste en eso, amigos míos. ¿Qué decís?

Los otros dijeron:

—¡Ah! ¡Ese bueno de Gounsovski! ¡La conoce, la conoce! A fe mía, aceptemos su invitación. A Annouchka pueden dárseles bromas.

—Caballeros — preguntó Rouletabille, que seguía haciendo descubrimientos en la concurrencia, —¿conocéis a aquel oficial que está sentado allá abajo, al extremo de las butacas de la orquesta? ¡A aquél que se levanta ahora!

—¡Hombre!, ¡Si es el príncipe Galitch, que fué uno de los más ricos señores de la Tierra Negra! Hoy está casi arruinado.

—Gracias, señores. ¡Es verdad! ¡Le conozco! — dijo Rouletabille, sentándose y dominando su emoción.

—Se dice que es gran admirador de Annouchka — insinuó Tadeo. Ahora mismo salía de su cuarto.

—El Príncipe se ha arruinado con las mujeres—añadió Atanasio Georgevitch, que presumía no ignorar cosa alguna de la crónica galante del Imperio.

—También ha estrechado la mano de Gounsovski — continuó Tadeo.

—Sin embargo, pasa en la corte por una mala cabeza. En otro tiempo residió una larga temporada en casa de Tolstoi.

—¡Bah! ¡Gounsovski también habrá prestado a ese imprudente Príncipe algún señaladísimo servicio!— concluyó Atanasio. Pero tú mismo, Tadeo, no nos has dicho lo que hiciste por Gounsovski en Bakou (Rouletabille no perdía palabra de lo que decían en torno suyo, pero no estaba menos atento a observar con el rabillo del ojo la mantilla negra a la española y a aquel Príncipe, su enemigo personal (1), que, a su juicio, reaparecía en un momento muy crítico).

—Volvía yo en drojki de Balakani—continuó Tadeo Tchitchikoff, —y entraba en Bakou después de ver los restos de mi pozo petrolífero incendiado por los tártaros, cuando encontré en el camino a Gounsovski, que con dos amigos suyos se hallaba muy apenado por haberse roto una rueda de su calesa. Me detuve, y entonces me explicó que su cochero era tártaro, y que habiéndose tropezado en el camino con un armenio, no encontró mejor arbitrio que lanzar sobre él a toda marcha el vehículo. Pasó por encima de él, y le había destrozado los riñones; pero también inutilizó una rueda del coche. (Estremecióse Rouletabille, porque acababa de sorprender una mirada de inteligencia entre el príncipe Galitch y Natacha, inclinada sobre el antepecho del palco). Así, pues, ofrecí mi auxilio a Gounsovski, y todos juntos regresamos a Bapou, luego que Gounsovski, que, como dice Atanasio Georgevitch, no pierde ocasión de hacer favores, hubo recomendado a su cochero tártaro que no rematase al armenio. (En el momento en que la orquesta preludiaba el nuevo número de Annouchka, el príncipe de Galitch aprovechó la ocasión de hallarse fijos todos los ojos en el escenario, para levantarse y pasar cerca de la localidad de Natacha. Esta vez no la miró; pero Rouletabille estaba persuadido de que sus albios no permanecieron mudos).

Tadeo continuó:

—He de deciros que en Bakou mi casita es una de las primeras antes de llegar al muelle. Allí tengo algunos empleados armenios. ¿Y qué es lo que veo al llegar a mi casa? ¡Una tropa armada con un cañón! Sí, un cañón, ¡palabra de honor!, asestado contra mi hacienda, varios oficiales y un pristaf, que decía tranquilamente: "¡Atención! ¡Fuego!" (Rouletabille acaba de hacer uno, dos, tres descubrimientos. En primer lugar, detrás del asiento de Natacha se destacaba una figura que no le era desconocida al joven repórter, y allá en las butacas de orquesta, algo detrás del palco, reconoció a dos [illegible] ha- bía cruzado aquella misma mañana en los pasillos de Kuprian. ¡Lo que es ser buen fisonomista! Rouletabille sabía ya que aquella noche no era el único que vigilaba a Natacha). Al oír la orden del pristaf—terminó apresuradamente Tadeo,—ya comprenderéis cuán aprisa saltaría del drojki. Corrí al comisario de policía, que no fué muy prolijo en explicarme el asunto, y tampoco fuí yo tardo en comprenderlo. Durante mi ausencia, uno de mis empleados armenios había disparado sobre un tártaro que pasaba por allí, y lo había muerto. Informado el gobernador, ordenó al pristaf que cañoneara mi casa, como ya se había hecho con algunas otras. Precipitadamente volví al coche, donde aún permanecía Gounsovski, y en dos palabras le dije lo que pasaba. Respondió que no podía intervenir en aquella enojosa historia, y que me era preciso entenderme con el pristaf, y le llamé aparte. Aquel hombre me respondió que bien quisiera complacerme, pero que tenía orden terminante de cañonear el edificio. Llevé esta respuesta a Gounsovski, el cual me dijo: "Rogadle que dé media vuelta a la cureña, y que cañonee la casa del farmacéutico de enfrente: siempre podrá alegar que se ha equivocado. Yo veré esta noche al gobernador." Volví al lado del

---

(1) Véase El perfume de la da-

LOS RATEROS

por JOAQUIN ORTEGA FOLC
(Jim Miserere)

(DEL CONCURSO DE CUENTOS DE "LA NACION")

Eran tres: Machuca, el Patuleco y El Loro. Los dos primeros habían sido suplementeros en un comienzo; después fueron vagos, mendigos, malhechores de ocasión, y, por fin, cacos de oficio. El menor, El Loro, expulsado por su padrastro de la casa materna cuando aún era muy pequeño, se había iniciado también en los trabajos de rapiña sirviendo las más veces de vigilante, a lo cual debía su apodo.

Pertenecían los tres muchachos a esa clase de rateros sin escuela, desarrapados y vagabundos, que carecen de todo y cuyo paradero común es la comisaría o la cárcel.

Vivían al día, con un pequén y un vaso de licor, y si en estío la vida era pasable, los inviernos, en cambio, presentábanse terribles. Sin pan a veces, sin abrigo, ateridos, merodeaban por las calles a la hora del crepúsculo, semidesnudos, con los hombros encogidos y las manos en los bolsillos, acechando algún objeto de valor a través de las puertas o ventanas entreabiertas. Y a menudo se hubieran dejado llevar presos para dormir bajo abrigo, si no fuera porque "los perros de los pacos les daban la sarsa".

Entonces, cuando llegaba la noche, se unían a otros haraganes y dormían unos sobre otros, como un montón de harapos, albergados en el hueco hospitalario de una puerta, en el fondo de un wagón o en el kiosco de una plazoleta. Y de este modo conseguían entibiar sus huesos.

Este Invierno, empero, habían hallado una guarida en uno de esos cuartos chatos, ruinosos, ubicados a lo largo de la ribera sur del Mapocho, próximos a la calle de Veintiuno de Mayo, cuyas leprosas fachadas ostentaba no hace mucho una herradura infamante clavada por la ley.

Saltaron la cerca de un sitio colindante y abandonado, practicaron un forado y penetraron de noche en aquellas sórdidas covachas, recientemente abandonadas por los inmundos cafetuchos del hampa mapochina.

Pronto fué aquel sitio el falansterio nocturno de otros vagos, un nuevo muladar de vicios donde acudían prostitutas clandestinas, y en donde los pillos azorados ocultaban sus depredaciones mientras podían venderlas o empeñarlas.

Allí, aunque los ratones y baratas cosquillearan sus miembros por la noche, al menos dormían a cubierto y entre cuatro paredes.

Pero aquel albergue inesperado llegó tarde para uno de los tres: el menor y menos resistente, El Loro, había contraído una afección al pecho que lo hacía toser y escupir sangre.

No quisieron admitirlo en el hospital y hubo de tenderse sobre un jergón, en una de esas asquerosas madrigueras. Un mes hacía que se hallaba postrado. Entre escombros, estiércol y basuras, cubierto por algunos sacos, escuálido, esquelético, tiritaba y tosía todo el día devorado por la fiebre. Estaba ya tan mal, que apenas si comía, y aceptaba solamente los tragos de aguardiente que le daban bríos pasajeros.

Al presente, nadie más ocupaba la estancia. Eran las diez de la noche y reinaba allí una oscuridad casi completa, cortada sólo por los cendales luminosos que dejaban filtrar las viejas maderas de la puerta y las grietas del tabique en ruinas.

De cuando en cuando una bocanada de viento hacía temblar las latas oxidadas que tapaban las grandes rasgaduras de los muros, se oía el pregonar de un tortillero mezclado a la música canallesca del vecino Bar de los tres canarios, y un instante después se descargaba un chubasco rumoroso y pasajero.

De pronto se abrió la puerta y penetraron dos sombras.

—Aquí estamos, güacho — murmuró uno de ellos.

Luego preguntó a su acompañante:

—Y la vela ¿dónde quedó?

—En el rincón, junto a la botella.

Oyóse el chasquido de una cerilla y la rojiza llama alumbró mezquinamente el aposento. Frunció el enfermo los ojos, se agitó y murmuró algo incomprensible, tosiendo en seguida débilmente...

Machuca se inclinó y encendió la bujía que fijó sobre un trozo de tabla. En seguida se sentó sobre un montón de adobes dispuestos a guisa de asiento y procedió a desenvolver un paquete que encerraba dos pares de zapatos. En su rostro codicioso dibujóse una triunfante mueca:

—¡Nuevecitos, chato, agualta!

La oscilante llama iluminaba la punta de su nariz aguileña, sombreando fuertemente una parte de sus mejillas lívidas y hundidas. El otro, de pie, recibía la luz en pleno rostro, y era un muchacho bajo, recio, estevado, de roja y vinosa carota. Ambos vestían guiñapos salpicados de lodo.

—Lo menos son cuarenta morlacos por todo.

—Vendidos nos dan veinticinco por el par, lo menos...

—Andando con suerte.

Machuca probaba el cuero con sus dedos escamosos y agregó sonriendo:

—¡Chupa'la... por na me traigo toa la cuerga, si no es por el paco jetón que se atraviesa!

—¡Chas que anduviste relisto, guacho!

A este punto, el enfermo, que permanecía en la penumbra, lanzó una especie de ronquido articulado, moribundo y lamentable:

—¿Qué horas son? ¿Ta amaneciendo ya?

Ellos parecieron no oír, y siguieron comentando "el golpe", bajo el grácil crepitar de la lluvia. De los cuartos inmediatos, a través del tabique, venían ronquidos apagados, golpes sordos y toses de otros vagos dormidos. Machuca tornó a envolver los zapatos en el diario y los dejó en el rincón junto a la botella. Patuleco se había sentado también allí cerca, y abría otros envoltorios más voluminosos, cuyo grasiento contenido trascendía fuera del papel.

Eran dos botellas de vino, un trozo de arrollado, cuatro o cinco pequenes y otras tantas tortillas de rescoldo. Lanzaba aquello un olor tan apetitoso, que Machuca se frotó las manos de satisfacción.

Pero en ese instante se oyeron fuera sordos pasos que se aproximaban.

Escucharon. Patuleco refunfuñó:

—Apostara que es el tuerto bolsero.

Hizo ademán de esconder los comestibles, pero no hubo tiempo. Empujaron suavemente la puerta y asomó una cabeza familiar y socarrona.

Era él. Husmeó el paquete tentador, los miró largamente con su ojo malicioso y cínico, y dijo por fin:

—¡No causeen solos, pu oh!... ¡Chi!

Y sin aguardar que lo invitaran, pasó adelante. Era un muchachón de tez cobriza, de rostro enjuto y avieso, con un ojo enturbiado por una nube. Llevaba una chaqueta larga y destrozada, una gorra grasienta y alpargatas de cáñamo.

Permaneció un momento de pie, mirando tiernamente los manjares, mientras su ojo sano centelleaba de gula. Mal de su grado le alargaron un pequén, y sentándose él en tierra, con las piernas cruzadas, comenzó a devorarlo ansiosamente.

—¡Por la... que llegó a tiempo! —decía sacudiendo la cabeza— ¡Ya me cortaba de hambre!

Era un antiguo conocido que solía acompañarlos de vez en cuando en sus correrías, pues integraba otra cuadrilla de la calle Benavente. Comprometido en un reciente robo, acababa de dejar su domicilio por temor a las pesquisas, y se había refugiado en aquel sitio, dispuesto a escapar por las acequias o tejados al menor asomo de peligro. Pillo redomado, presidiario reincidente, narraba proezas de otros bandidos con envidiosa emulación; hablaba de robar siempre a mano armada "pa no dejarse agarrar como un cordero", y parecía dominarlo la obsesión constante de destripar un paco, intención que acariciaba haciendo rechinar los dientes.

—Güena agarraíta han hecho hoy, por lo que veo... —exclamó, reparando en el paquete del rincón.

Machuca, sin dejar de comer dió somera cuenta del "trabajo" vespertino. Un paraguas y un sombrero atrapados por Patuleco merced al descuido de una mampara mal cerrada y dos pares de zapatos nuevos, audazmente descolgados de la puerta de un montepío.

El tuerto, que había devorado ya su empanada, se chupó los dedos y aplaudió con marcada admiración.

—¡Eso se llama trabajar!

Esta amable frase le valió un trozo de arrollado, una tortilla y un trago de vino.

Entonces se mostró sumamente complacido: tornóse charlador y expresó que tenía grandes proyectos de "trabajitos" fáciles en perspectiva, con cuyas ingentes ganancias pensaba festejar a los amigos, sobre todo a los que eran dignos de su aprecio y sabían socorrerlo en los momentos críticos.

El paquete se había abierto ante los tres, en muestra de sincera camaradería.

Entretanto el enfermo volvió a toser, y de pronto gimió lúgubremente en su rincón:

—¿Qué horas son?... ¿Ta aclarando ya?

—Tate callao —ordenóle Machuca—. ¿Ya querís que te venga la sangre?

El visitante, mirando hacia el rincón, preguntó sorprendido:

—¿Tuavía está aquí el Loro? ¡Yo lo hacía en el hospital tanto tiempo!

—¡Qué, oh!... ¡No admiten no más que a los recomendados! —contestó Machuca.

Hablaban poco, más ocupados en saciar su hambre salvaje. Por momentos se detenían para escuchar el paso de un guardián montado o de una vinosa comparsa que arrastraba sus chanclas por el empedrado, haciendo sonar un acordeón. Llovía a ratos, y cuando el agua cesaba, se oía el tenue fragor del río, ecos de cercana francachela, silbidos, carcajadas, confundidos con los acordes tabernarios de una pianola. El extraño comía más que nadie, y cada vez que sacaba algún trozo suculento, decía enternecido:

—¡Onde habrá como tener amigos en la vía!

La horrible voz del moribundo surgió de nuevo estertorosa y suplicante:

—¡Ay! ¡Llévenme onde mi mamita! ¿Por qué no me llevan?...

El tuerto rió:

—¡Chi... el cariño que le entró con la mamita!...

Y siguieron cenando. Habían consumido el arrollado, los pequenes y las dos botellas; sólo quedaba una tortilla que el hambriento huésped se comidió a coger. Al mismo tiempo asió una botella, y al cerciorarse de que estaba vacía, sentóla de golpe en el suelo, barbotando:

—¡Te acabaste, mardita!

El tísico comenzó a toser débilmente, incorporándose sobre un codo. Exhalaba una especie de queja seca, entrecortada y breve.

—¿No vis, pues, porfiao? Ya tenís pa rato—refunfuñó el apodado Patuleco.—¡Ahora la vai a seguir toa la noche!

El paciente se calló; pero luego imploró gemebundo en la sombra:

—¿Mucho falta pa que aclare? ¡Tengo frío! Avísenle a mi mamita pa que me haga remedios!...

—Ya le cargó con la mamita—murmuró el de Benavente, cuyos ojos se cerraban por un comienzo de embriaguez.

A su vez Machuca se volvió irritado:

—Cállate, te digo. Quédate dormido tranquilo y mañana veremos. Ya sabís que te hace mal hablar. ¿Querís un trago de aguardiente?

Asintió el miserable. Entonces el muchacho fué, trajo la botella del rincón y la aplicó a sus labios febriles.

—Dásela toa pa que se cure y nos deje tranquilos—recomendó el ahito tuerto.

Se incorporó el enfermo trabajosamente, bebió un sorbo, pero tosió y derramó una buchada sobre su pecho.

—¡Haj... qué malo!...

Tendióse de espaldas, agotad[illegible] rendido. Mas, en el acto, lo acometió un nuevo acceso de tos, y Machuca vió correr un hilo de sangre por las comisuras de sus labios cárdenos.

—Ahora nos va a fregar toa la noche—protestó Patuleco malhumorado.

Machuca frunció el ceño y le dijo con severidad y tristeza al mismo tiempo:

—Poca paciencia tenís vos con un compañero enfermo... ¿Querís que lo dejemos botao como a un perro?

El Loro balbuceó de nuevo infantilmente:

—¿Va a venir entonces mi mamita?

—Sí, oh—repuso Machuca con cierta ternura.—Quédate dormido tranquilo. Mañana viene tu mamita. No tengai cuidado: nosotros te estamos cuidándote.

El muchacho sonrió dulcemente, se acostó y cerró los ojos, mascullando sílabas confusas. Pero casi en el mismo instante lo asaltó otro fuerte acceso que lo hizo erguirse a medias, y un copioso vómito de sangre se vació sobre el jergón y el suelo. Se ahogaba, tosía con la glotis obstruída, mientras sus dedos crispados se clavaban en la lona. Después cayó hacia atrás extenuado, rendido...

Los granujas se acercaron alarmados. Machuca que llevaba la bujía, alumbró su calavera cetrina y consumida. Estaba inmóvil.

—¡Loro, Loro!... ¿Qué tenís... qué tenís, Loro?

El no oía. Clavaba aterradoramente su mirada blanca y fija, en un ángulo del cielo raso.

—¿Qué te pasa, Loro?

Respiraba con trabajo. Su boca ensangrentada y lamentable se entreabría rítmicamente, mientras su mano esquelética escarbaba las ropas junto al muslo.

—¿Qué remedio le hacimos?

Patuleco lo miró con aire estúpido y se encogió de hombros.

El agonizante empezó luego a roncar y a hipar. Y era aquello pavoroso y lúgubre en la noche. Una ola lívida invadía su frente, y sus
pupilas trágicas tenían no
fulgor lejano de estrellas
cinas. Sufrió después una horr
lante convulsión.
—¡Agualta cómo se retue
¡Ay, vámonos, vámonos mejor
—No... quedémonos: puede
una fatiga...
—¿Qué no vis que es la m
te?...
En efecto: era Ella. Su m
se aquietó; después el penoso
sollar se fué apagando, silenc
do poco a poco, como un fu
desinflado y roto. Dió un último
po, su boca vacía se torció,
facciones parecieron hundirse,
y cayó en el Gran Abismo...
—Le llegó—murmuró Patul
Machuca repitió con voz r
ca:
—Le llegó...
Volviéronse estremecidos, y
último balbuceó:
—Ahora nos vamos...
—¿Por qué?
—Sí... nos vamos... porqu
ven la sangre, capaz que crean
nosotros lo matamos.
Diciendo esto se agachó y t
el cadáver con la misma lona.
bre Loro!
Entraba una brisa fresca:
inquieta llama de la vela proy
taba sombras violentas sobre
muros; se oían los acordes leja
del piano eléctrico.
En seguida se volvió alumbr
do sorprendido:
—¡Bah!... ¿Y el tuerto?..
No estaba ya. Se había ido.
puerta se hallaba entreabier
Instintivamente buscaron con
ojos el paquete y Machuca la
un terno furibundo:
—¡Tuerto hijuna gran perra
cómo nos robó los zapatos!...
—¡Tuerto bandío, sinvergü
za!...—coreó el otro.
Y salieron bajo la noche, t
pezando, lamentándose, hiriendo
aire con terribles maldiciones.

J. O. F
(J. M.

PRESTAMOS
Sobre alhajas, pianos, victrolas, plaquées, objetos de arte, etc.
SAN DIEGO 430
EL AGUILA
N-2

GLOBEOL

Regenerador de la sangre. Asegura la reconstitución de los elementos alterados del organismo. Especialmente indicado en Anemia, Neurastenia, Cardiopatias.

Agente depositario para Chile:

Víctor Corry. – Monjitas 739. – Santiago.

LO MEJOR QUE SE FUMA EN CHILE
40 CTS. LA CAJETILLA
CIGARRI
CAIRO
CIGARRILLOS CAIRO
CIGARRILLOS CAIRO
CIGARRILLOS
CIGARRILLOS CAIRO
CIGARRILLOS CAIRO

CASA SANTO DOMINGO
Catedral 1063 :: KATZ, BRENNER y Cía.

GRAN RECLAME
DE
ENLOZADOS
A $ 1.40 c/u.

Jarritos para Agua - Cucharones
Palmatorias - Tazas - Calderas
:: :: Espumaderas, Etc., Etc. :: ::

MUY INTERESANTE
REBAJAS IMPORTANTISIMAS
en nuestros departamentos de
Confecciones para Señoras y Niñas:
Vestidos, Abrigos, Paletoes,
Blusas, Batas.
Todos modelos importados de la Estación

ALTAS NOVEDADES
SOMBREROS ADORNADOS PROCEDENTES DE LAS MAS AFAMADAS CASAS DE PARIS
MODELOS DE MODA Y ELEGANCIA A PRECIOS REDUCIDOS.

HORMAS PARA SOMBREROS
DOS LOTES: $ 7.90 Y $ 12.90

LA CASA DEL BUEN GUSTO
Casa Francesa
LA CASA DE LAS ELEGANCIAS

CRONICA LITERARIA

POR ALONE

OS MEJORES EMAS DE ERRA JUN-EIRO (NAS-CIMENTO). Alto servicio a la difusión de la buena literatura presta la casa editorial Nascimento, con la pu- cación de este volumen, donde eden hallarse los mejores poe- as de Guerra Junqueiro, intel- ntemente seleccionados por uardo Barrios y Roberto Meza entes.

A falta de un estudio definitivo, prólogo, desglosado del que ostinho de Campos escribió para la Antología Portuguesa, nos una serie de rasgos biográfi- s, psicológicos y estéticos del eta, tan interesantes como reve- lores de su poderosa personalidad.

Allí encontramos sus distintos pectos y a través de anécdotas y riosos detalles conocemos al pen- dor, al político, al anticuario, al ritor, al hombre íntimo, apasio- do y fantástico, uno de los temperamentos de artista más ricos y mpletos que haya producido la pca contemporánea y que aca- tenga pocos iguales en todas épocas.

Veamos, ante todo, su figura. amigo de Guerra Junqueiro se plicaba su modalidad poética la conformación de su maxi- , ancho, saliente y anguloso, co- la quijada de un sátiro, de ex- sión profundamente sarcástica. ta diminuta cabeza, ancho en la a diminuta cabeza, ancha en la nte, corta en la altura del ros- , casi triangular, prestábanle la onomía de un pájaro irónico. En juventud se rapaba; más tar- , según dicen, después de leer Tolstoi, dejese esas barbas pa- arcales con las que su efigie ha sado a la historia.

Era hombre de fortuna y gustá- ale coleccionar tapicerías, porce- as, cacharros orientales de co- es violentos, dibujos bárbaros y ntrastes duros. Muy andador a , sus compañeros quejábanse de piernas incansables de "globe- tter" y paseando exponía sus as filosóficas, sus odios socia- , sus extrañas teorías y hasta gunos descubrimientos científicos e anunciaron adelantos reales. compatriota lo halló por cier- aldea española, arreando su rro con las alforjas cargadas de tiguallas y gritando de puerta en puerta, por las callejuelas tortuosas:

—¡Quién tiene para vender cuencas, palanganas, medias fuentes!

"Abríanse las ventanas (pág. 13) y como en los tiempos del Cid, espiaban los rostros morenos de las muchachas y los de las viejas, que aun todas son brujas.

El poeta elevaba el claro grito al sol hermoso:

—¡Cuencas, palanganas, medias fuentes!

Y luego las ventanas se cerraban. En las calles, en el atrio de la iglesia, montones de gente rodeaban a Guerra Junqueiro, bajo el refulgente sol, en un cuadro pintoresco y soberbio de colorido. Y Villa Vieja quedó esa vez sin un plato..."

Tenía para definir a los grandes artistas de la antigüedad esos trazos espléndidos, de igual a igual, que son privilegio del genio. Decía, por ejemplo, de Rubens:

—Un mercader de carne olímpica... Dan ganas de decirle: —¡Pásame chuletas de diosa!

Se ha hablado mucho del revolucionarismo de Guerra Junqueiro y jóvenes de avanzada lo tienen de semidiós, acaso por no haber leído sino "La Vejez del Padre Eterno", que fué uno de sus gritos. En el fondo, era un hombre mucho más razonable y él mismo dice que se afilió al partido monárquico "progresista", cuando fué diputado el año 1878, dando razones que suscribiría don Alberto Edwards: "Yo era monárquico no por ideal, no por sentimiento, sino porque una forma de Gobierno más elevada y democrática no se ajustaba todavía a las circunstancias del país. Los códigos representan o deben representar la ecuación jurídica de las costumbres..." por encima de esta declaración en prosa pueden pasar muchas declamaciones en verso: no hay peligro de que se la lleven.

Algunas de sus elucubraciones científicas e industriales recuerdan a Balzac y su negocio de bananas.

—¿Saben — decía una noche (pág. 14)—que medito en transformar la agricultura?

No más pobres, ni hambres, ni años tristes. Aplicaré a los árboles, viñas y plantas el método de Brown-Séquard (inyecciones análogas a las de Voronoff). El sabio da a los organismos gastados vida asombrosa inyectándoles la vitalidad de los conejos. ¡Imaginen el resultado del sistema en la agricultura! Un castaño dura siglos! tiene una vida extraña. Vive en los montes, sus raíces tiéndense voraces, sus ramas tocan el cielo. Calculen que inyecto polen de castaño en una viña. Obtengo uvas como las de la Tierra Prometida. De un pie de sandía saco un fruto capaz de cargar un carretón. Tres manzanas echan a pique un navío...

Aplicando esta imaginación enorme a todas las cosas rompía convencionalismos y aventaba hasta sus propias admiraciones. Allí está el resorte de sus sarcasmos, en el fondo de los cuales siempre se descubre una verdad exagerada.

Un literato novel exalta a Tolstoi, el maestro evangélico, el corazón pastoril, el hijo de Jesús.

—¿Tolstoi? — pregunta Guerra Junqueiroo. —¡Tolstoi! Sí, es mucho; pero aún no es todo. Tolstoi no me satisface: ve apenas al Hombre en el universo. ¡Pero no basta que el hombre sea feliz! ¿Y las fieras? ¿Y las piedras? ¿Y los mares, los peces, los montes? Y una vez la tierra feliz, ¿los planetas, los soles?

Es una manera de llegar al buen sentido y las justas proporciones.

El manteo loco de su fantasía multiforme y deslumbrante envolvía a un hombre de largos y pacientes estudios. Aspiraba a un sistema de filosofía completo como el de Comte, una metafísica que partiera de la física para llegar a una moral, una biología, una cosmogonía. Nada menos. Y para realizarlo estudió todo el progreso científico del siglo, se familiarizó con las ciencias, dice que encontró nuevas e importantes soluciones en los dominios de algunas y ha dejado cuatro mil páginas de papel de oficio llenas de apuntes, ideas y proyectos, resultado de sus trabajos y meditaciones de muchos años. Algún día se publicarán.

Con todo el respeto debido al genio, no esperamos que esas cuatro mil hojas agreguen mucho a la gloria de Guerra Junqueiro. En primer lugar, porque costaría trabajo colmar una medida llena. Abarcado así, a vista de pájaro, en esta selección, el temperamento del maestro portugués aparece enorme, casi ilimitado. Su característica es la grandeza y la facilidad. Parece un sol, parece un padre río o un dios que transformara el mundo, que hiciera brotar un nuevo universo del universo real. Nada nos importan —¿por qué no decirlo?— sus opiniones en tal o cual sentido, el detalle de sus amores o sus odios, que iban un día al Poniente y otro hacia el Oriente; era el poeta por excelencia, el hombre que nos hace vivir y revivir, el que canta en nuestro interior y nos devuelve la juventud, el que nos lleva como un torrente al corazón de las cosas y de los seres, y parece disolvernos en él todo. ¡Cómo corren, y juegan, y suben sus estrofas! Nos dejamos llevar con los ojos cerrados por su corriente abrasadora. Estamos en las manos de un gigante que hace lo que quiere, y se entretiene con nosotros en un juego divino, libre de esfuerzo y de fatiga, resonante con los gritos de la tragedia humana, azotador con el látigo de los castigos, risueño, sarcástico, derramador de carcajadas homéricas, tan abundante, generoso, fecundo, inagotable, que las otras voces a su lado se apagan como un sonido de flautín en medio de la orquesta wagneriana.

La Semaine du Livre

N.o 65

HISTOIRE:

	Prix en $
BARDOUX.—Lloyd George et la France ...	12.00
JAURES.— Histoire socialiste de la Revolution Francaise	8.00
TURQUAN. — La belle Pamela (1773-1831) .	7.20
MORALE PHILOSOPHIE:	
BUTOT.— Le macanisme de la survie	3.60
SECHE. — Paroles pour notre bonheur	3.90
ROMANS CONTES NOUVELLES:	
CAMI.—Dupanloup, ou les Prodiges de l'amour ..	4.20
LOUYS (Pierre).—Aphrodite	4.50
NEWTON.— La Cachette	2.10
PRAVIEUX.— Un vieux celibataire	4.20
VERNE (Jules).— 20,000 lieus sous les mers, 2 vol.	3.00
DIVERS. Publications periodiques:	
...Une heure d'oubli.....	0.30
N... Les Livres Roses pour le jeunesse	0.30
La Vie Parisienne	0.90
Le Journal Amusant	0.90
Le Sourire	0.60
Le Rire	0.60
Le Cri de Paris	0.30
L'Illustration	1.50
Les Annales	0.50
La Semaine de Suzette ..	0.20
Mon Journal	0.30
La Vie automobile	1.50
La Nature	0.60
Omnia	3.00
Tres Sport	2.10
La Vie Agricole et Rurale	0.50
Journal d'Agriculture Pratique	0.60
L'Ouvrier Moderne .. .	1.20
L'Economiste francaise .	0.90
La construction moderne	0.90
L'Electricien	1.20
L'Illustration	1.50
que et Financiere	0.60
La Revue des Combustibles Liquides	1.80
La Technique Moderne .	2.10
Produire, usinage et outillage modernes	0.90
L'Exportateur francais .	1.20
Chiffons	1.20
L'Art et la Mode	1.80
L'Eleganse	1.20
Le Petit courrier de la Femme chez elle ...	0.20
La Mode Illustrée	0.30
34 Modelos Parisienses Originales y Prácticos	1.20
Vogue	2.40
Femina	2.40
La Broderie Illustrée .. .	0.40
Bulletin generale de therapeutique	0.30
Annales d'Oculistique ...	2.40
Journal de Medecine de Lyon	0.90
Journal de Chirurgie ..	3.60
Paris Medical	0.90
Journal des Praticiens .	0.50
Archives de Medecine des enfants	2.40
Le Journal de Radiologie et d'Electrologie	3.00
La Presse Medicale .. .	0.30

JOURNAUX:

Savoir. — Le Temps. — Le Merle Blanc.— La Croix.—Comedia.— L'Action Francaise.— L'Humanite.— L'Oeuvre.— Le Matin. —Le Petit Marseillais, cada uno, 0.20.

La Librairie Francaise

Recoit des souscriptions a toutes les revues et journaux francais.

HUERFANOS, Edificio CASA FRANCESA

CASILLA 43-D.—SANTIAGO

"HOJAS DE LAUREL". PROSAS PREMIADAS. — EDITORIAL "ARTE, FORTUNA, LUZ". Trece cuentos y novelas cortas premiados en los Juegos Florales que celebró el Ateneo de Valparaíso el año 1922, aparecen ahora en un volumen muy bien impreso, con numerosas ilustraciones, editado por la empresa "Arte, Fortuna, Luz".

Los autores son Mariano Latorre, primero y segundo premio de novelas cortas; Pascual Brandi Vera, primer premio de cuentos, y los señores Guillermo Peralta Polanco, Alfredo E. Condon, Victoriano Lillo, Eduardo Budge Alcalde, René Silva Espejo, Estanislao Mario Granja, Luis Martínez Rubio y Carlos Bowen.

Resulta así un libro muy variado, con páginas de verdadero interés, como por ejemplo el cuento "La Telefonista", del señor Budge Alcalde, que revela cualidades de primer orden.

"EL ALBUM DE LOS JUEGOS FLORALES DE VALPARAISO" En medio de la actividad mercantil, los intelectuales del puerto no descansan y sostienen un Ateneo que podría servir de ejemplo al de la capital: prueba de su entusiasmo es este Album de los Juegos Florales, admirablemente presentado, con retratos de la Reina, señorita Violeta Purcell Winter, las damas de honor, los directores, mantenedores y poetas que contribuyeron al torneo.

En su discurso inaugural, el señor Crespo Ordóñez dijo a los bardos: "¿Quién contará con acento armonioso, imperecedero y pulcro la vida de doña Juana Ross? ¿Quién pregonó la indómita bravura de Lautaro y Caupolicán? ¿Quién inmortalizará las épicas jornadas de ayer y de mañana? —Tú, poesía excelsa, tan sólo tú... Pulsad la lira, poetas laureados..."

A ver si los poetas laureados oyen su llamamiento.

"REVISTA PROTEO", ORGANO DE LA FEDERACION NACIONAL DE ESTUDIANTES Y todavía el Puerto... Debido al empuje de un porteño que ha venido "a la conquista de Santiago", el enérgico y activo poeta señor Cassasus, tenemos el primer número de esta publicación mensual, de tipo serio, con buena lectura, sin monos banales, sin charadas ni noticias de sport.

Hay un estudio un poco raro de don Eugenio Silva Espejo, sobre Guerra Junqueiro; pero en cambio viene la conferencia de Armando Donoso sobre Gabriela Mistral, nutrida de datos y ecuánime de criterio, una bellísima composición de Marcelle Auclair, y otra bastante buena, de Miguel Fernández Solar.

"LA MANGA", POR RAUL SCALABRINI ORTIZ. — BUENOS AIRES - 1923. Una serie de notas, manchas y relatos, algunos con alcance de cuento, otros con intención de poema, o de simple impresión personal, como página de diario íntimo, de reflexión interna, las más de las veces irónica y sentimentalmente desconsolada.

Nítido el lenguaje:

"El librero (pág. 66), me dijo esa tarde, al tiempo de mostrarme un grueso volumen:

—Temo, señor, ser importuno y que usted vea en mi consejo un fondo de interés: si no, le recomendaría uno de estos atlas. La claridad de la impresión, la precisión del diseño y la exactitud de los datos, al dar un reflejo de la superficie terrestre, hacen más fácilmente comprensible el conocimiento de las costumbres e industrias humanas".

El comprador no tiene ningún interés en adquirir el atlas, pero el vendedor insiste, habla, perora, hace agruparse a otros clientes en derredor, Y por último, le pregunta:

—Dígame usted, por dónde ha viajado, consultaremos el mapa correspondiente y se asombrará usted del número de datos y de la claridad del diseño.

"Dos espectadores me miraron. El librero calló, a la espera de mis indicaciones, una oleada de sangre debió de inundar mi rostro, porque sentí arder mis mejillas. ¿Qué contestarle? Confesarle toda la verdad y decirle:

—Usted no podrá señalar mis viajes, porque yo nunca viajé. No salí de mi país, ni siquiera de mi ciudad; casi no he salido de mi barrio. Yo lo veía cerrando el libro y diciendo despectivo:

—En este caso, señor, verdaderamente, no puede apreciar el mérito de la obra.

No, nunca le confesaría la verdad.

—Me ha convencido usted —le dije—. Me llevo el mapa...".

El librero hubiera preferido convencerlo más difícilmente; pero las circunstancias le eran desfavorables y empaquetó el volumen.

"En la calle, con el grueso libro bajo el brazo, medito:

—Muéstreme usted, debí decirle, el Tirol meridional, los Alpes Nóricos, y reviva, si le fuere posible..."

Y continúa soñando, demasiado tarde, con el enorme peso del volumen bajo el brazo.

"Alone"

"LIBROS"

ULTIMAMENTE RECIBIDOS EN NUESTRA SECCION LIBRERIA 2.o PISO

Prof. S. Freud.—Una Teoría Sexual y otros ensayos.
Prof. S. Freud.— Psicopatología de la vida cotidiana.
Prof. S. Freud.— El chiste y su relación con lo inconsciente.
Dr. Arturo Caballero.— Atlas anatómico (figuras clásicas).
J. H. Fabre.—La vida de los insectos (5 tomos).
Manuel Bedona. — Mack Bull. Aventuras de un millonario detective.
J. Belda y A. del Olmet.—Cuentos color de Esmeralda.
Dr. César Juarros.— La Ciudad de los ojos bellos.
El Caballero Audaz.— Con el pie en el corazón.
El Caballero Audaz.— Emocionario.
Le Roman des Quatre.— Paul Bourget, Gerar D'Houville, Henri Duvernois, Pierre Benoit.
Paul Bourget.— La Geole.
Du Ministère Poincaré.— Le Redressement de la Politique Francaise en 1922.
A. de Chateubriant.— La Brière.
Henri Ardel.— L'Appel Souveran.
Pierre Loti.— Un Jeune Officier Pauvre.
Leonard Merrick's.— A Chair om the Boulevard.
Leonard Merrick's.— While Paris Laughed.
Leonard Merrick's.— Conrad in Quest of the Youth.
E. M. Hull.—The Sheik.
Peter B. Kyne.— The Pride of Palomar.

GATH & CHAVES

ACEITE BAU el mas fino

PSICOLOGIA DE LOS LIBROS

por ENRIQUE MOLINA.

No te contemplo, oh libro, como cosa inerte, muerta, fósil; como fajo de simples hojas descoloridas, pálidas, manchadas de tinta. Pensando en tí y conviviendo en tus infinitas significaciones me acerco a tí en estos momentos en que te aparto del ajetreo corriente, me acerco rendido de veneración y queriendo tener en las manos delicadeza de mujer amorosa para tocarte.

Eres suprema invención del alma en su ansia de vida. La fuerza creadora de la psique para sobrevivir al cuerpo que la sustentara se hzio línea y color en la pintura, se hizo relieve en la escultura; en busca de inmortalidad se infundió como forma luminosa en la materia. En tus páginas se hizo verbo, oh libro, y eres cartel de desafío lanzado a la muerte por la inteligencia.

Eres estuche santo y perfumado en que se guarda el espíritu humano; eres caja de música de notas dormidas, que basta acercarse a ella y abrirla con amor para que vuelen en coro a colmar el alma que las llama.

Pero hay libros espurios y desgraciados. **Así** como una cortesana puede tomar la cándida túnica de una joven pura, como tras el hábito sacerdotal, puede esconderse un hipócrita o dentro de la toga del patriota bullir un histrión; así hay libros que revisten los severos lineamientos de la historia y de la ciencia para mentir, los austeros de la moral para calumniar y difamar. Cuántos libros escritos para halagar a los poderosos. Cuánto sofisma gastado en defender intereses de clases o de sectas.

Hay libros que, cubriéndose con el manto del arte, explotan la más funesta sensualidad. Libros que prostituyen las sagradas formas del espíritu y cuyos autores, despreciables mercaderes, olvidan que escribir debe ser el ejercicio de un santo ministerio de verdad, belleza y gracia.

Hay también libros insulsos e ingenuos. Hasta los almanaques son libros. Qué de naderías se han escrito sobre el misterio del "más allá" desde el **Libro de los Muertos** de los antiguos egipcios hasta los modernos manuales de devoción.

Mas existe tanto libro bueno que no vale la pena de detenerse en esa florecencia morbosa del extravío, de la maldad, o de la candidez.

¿Es una biblioteca algo más que un panteón de ideas muertas? Ah no, las ideas no mueren. Aún las apartadas como errores manifiestos no se hallan completamente muertas porque nos hacen sonreír al pensar en la tragicomedia de la inteligencia en su penosa ascensión hacia la verdad. Ya no creéis en brujos, en hechiceros, en maleficios, en que los pobres epilépticos sean poseídos de demonios. Sin embargo, esas creencias muertas os evocan los dolores de una humanidad pasada y os hacen confiar en las fuerzas del pensamiento.

En la tranquilidad augusta de su espiritualidad las ideas no necesitan removerse para tener vida. Parecen dormitar y ni siquiera dormitan. El espíritu se basta a sí mismo y no ha menester ostentar su vida para que sea intensa. Esperan las ideas y los sentimientos atesorados en los libros que un alma se incline devota a evocarlos para derramar sobre ella el rocío de su bendición.

¿Veis ese joven que en un rincón íntimo de la biblioteca, estrechando sobre sí mismo un libro a medio cerrar, sueña, sueña, la mirada perdida en la altura, disimulando la emoción que lo embarga y deteniendo tal vez una lágrima? Quizá tiene en su mano a **Werther** y los sufrimientos del desgraciado amante le han apretado el alma; quizá ha conocido el sacrificio enorme de Cyrano y un sollozo le ha anudado la garganta.

¿Veis ese otro mancebo que ha cerrado momentáneamente el libro que leía y bajo la quietud de su abstracción se nota la iluminación de sus ojos, la inspiración que lo exalta como un relámpago interior? Quizá ha recibido en su pecho la noble irradiación de los héroes de **Corneille** o de **Carlyle**, de una nerviosa y enhiesta página de **Emerson** o se halla deslumbrado y confortado con el delirante amor a la vida de **Juan Cristóbal**, quizá también lo ha quemado la chispa incendiaria de un libro rebelde y se siente caballero de la justicia, capaz de temerarios arrestos para barrer la iniquidad del haz de la tierra.

Una biblioteca no es un panteón de ideas muertas. Es el hogar hospitalario del estudioso y único refugio donde el estudiante pobre puede saciar su ansia de saber. Lugar propicio para el trabajo intelectual, pradera de límites dilatados, donde la mente joven, febril, inquieta y confiada incuba mundos, donde el pecho adolescente se ensancha, forjando heroísmo y abnegaciones infinitas, donde el corazón sediento de renombre cifra la inmortalidad en la confección de un libro definitivo y glorioso.

Una biblioteca particular tiene además un carácter que le es propio. Una pequeña biblioteca de pocos miles o cientos de volúmenes, que pertenecen a una persona o a un grupo reducido de personas, encierra algo de íntimo. Los libros han sido elegidos atendiendo a determinadas afinidades o finalidades de un dueño. Forman parte de la familia; a veces constituyen su única familia o sus mejores amigos. Cuántos son entregados a seres queridos como un mensaje silencioso de dilección, de afecto, de amor que no se confiesa de otra manera y tornan pasados de perfume a regalar por un instante un alma atormentada. Cuánto se siente en otros casos la pérdida de los que no vuelven o a los que regresan garabateados, mutilados, deshechos, con el rostro estropeado por haber ido a cumplir como buenos su vocación de misioneros de la verdad, de la virtud, de la belleza, entre bárbaros que no han sabido tratarlos. Cuántos son confidentes de las penas y alegrías del corazón que mora entre ellos. En no raros casos conservan por meses y años entre sus hojas fieles, flores disecadas: de improviso reaparecen éstas y evocan horas ya olvidadas que embargaron el alma con un afán supremo.

Con sólo el nombre de sus autores los libros hablan a su dueño desde su retiro. Son cual cuerpos inválidos henchidos de vida interior que invitan con la claridad de la mirada a ratos de charla espiritual.

No todos los libros se pueden leer, tampoco de la misma manera.

Dejemos en primer lugar aparte los diccionarios, enciclopedias, historias universales y grandes tratados científicos. Representan estas obras una labor venerable y de ellas no se puede prescindir en ninguna biblioteca; pero son sólo libros auxiliares y de consulta.

Luego vienen los libros que se leen integramente por motivos profesionales, de estudio, de investigación, o por gusto. Se ha recomendado con razón como buen método reflexionar por sí mismo sobre los temas que se van presentando en el libro antes de iniciar su lectura. Constituye éste un excelente ejercicio para el desarrollo del espíritu, darle confianza en sus recursos, estimularlo a la creación propia y sustraerlo a la pasividad que suele traer consigo el hábito de leer.

De los libros que se leen integramente se entresacan los favoritos, los que van a ser los compañeros y sostenes de la vida. Quien ha elegido a los filósofos hindúes, a la Biblia, a Platon, o a Marco Aurelio quien a Homero, al Dante, a Cervantes; quien a Montaigne o Corneille, a Shakespeare o a Goethe, quien a Rodó o a Nervo. Cada libro sirve, según las predilecciones del que lo ha escogido, para suscitar en un pecho humano horas de tranquilidad, de deleite, de fervor interior.

Mas es menester precaverse de la cultura meramente libresca. La función intelectual es una marcha hacia el descubrimiento y posesión de la verdad; la erudición a manera de entretenerse en el camino para no llegar nunca al término de la jornada.

La vida misma es el único taller donde este proceso llega a consumarse de un modo acabado. Para caminar por los propios pies hay que botar las andaderas.

El pensamiento se ejercita pensando por sí mismo. Las investigaciones originales sólo avanzan aplicando la observación a las cosas y a la realidad. El amor, salvo geniales excepciones, sólo se conoce amando.

Si buscas, joven, saber del dolor humano únicamente por medio de los libros, puedes no pasar de ser un rebelde pasivo o extraviado, un indolente, un intelectual abúlico, un egoísta en suma. Baja a la realidad a ver qué heridas eres capaz de restañar con tu palabra y tu bondad y enriquecerás tu corazón y tu criterio.

De esta suerte, los libros se tornan auxiliares, nada más que auxiliares, aunque preciosos en verdad. Se tornan despertadores de la mente para que cada cual desenvuelva su tesoro interior como cinta espléndida cuya magnitud siempre se ignora antes de ponerla a prueba. ¿Quién que se haya puesto a meditar detenidamente sobre un asunto no ha sido sorprendido al descubrir en su propio "yo" escondida mina de hallazgos espirituales imprevistos?

Sin embargo, en las encrucijadas de la experiencia suelen pescarse cruentas sorpresas.

¿Dices, joven, que la vida te ha golpeado hasta hacerte manar sangre, hasta dejarte extenuado?

Has tomado lo de la escuela de la vida en mal sentido. Tal vez has creído, como tantos, que el filtro del alcohol esconde los secretos de la dicha y de la hombría; tal vez te han arastrado las falaces promesas del azar; tal vez la pasión ciega te ha llevado a aplacar la sed de amor en la fuente impura del amor comprado.

Sin el dominio de sí mismo, la vida es una vorágine erizada de peligros. Por lo demás, hay cosas que es menester resignarse a no conocer por experiencia propia. Las tenebrosidades del hampa, del crimen, de la prostitución y del vicio, no puedes, sin daño grave de tu ser, entrar a conocerlas como actor. Aun es cuestión de suma discreción elegir los libros en que estos asuntos puedan ser estudiados, no por curiosidad enfermiza, sino como problemas psicológicos y sociales.

Si la vida te ha arañado, joven, vuelve a tus libros. ¿Dices que los hombres han hecho escarnio de tu buena fe, que te han calumniado? ¿Dices que te han mentido las mujeres y que vives enloquecido por la obsesión de ellas?

Mas, si las paredes de tu cuarto te abruman y te ahogas dentro de ellas, toma lo mejor de tu biblioteca y sal afuera. Corre a la orilla del mar o anda al bosque vecino. ¡Oh! en plena naturaleza acariciando en las manos un libro querido! En la ribera del mar sano de calor de renovación te envuelve. Los rayos solares, millares de saetas sutiles, penetran tu cuerpo y emprenden carreras jubilosas por tus venas, arrastrando a la sangre en una embriagante ronda de Primavera. La plenitud de luz te deslumbra. El astro generoso se refleja en las aguas hasta no permitirte mirarlas. Océano de luz. El mar te envuelve en aires salinos que ensanchan tu pecho. El mar ilumina tu frente. Son efluvios de su inmensidad misteriosa, son destellos de la fosforescencia que saca de sus entrañas para alumbrar con llamaradas jubilosas sus horas de tinieblas.

O sube al monte que domina al mar. Sobre la accidentada crestería de los pinos verdinegros el diáfano azul del cielo sabe a gloria. Los eucaliptos esbeltos y próceres ofrecen a tus pisadas el regalo de sus semillas de olor punzante y saludable. Los aromos desgranan sobre tu cabeza la lluvia de sus florecitas áureas. Ellos y los pinos te hacen la merced de sus esencias bienhechoras que comunican algo de la calma de que gozan.

Has llegado a la cumbre. Las colinas esmeraldas se dilatan redondeadas hasta perderse de vista, orladas aquí y allá por manchas oscuras de pinos. El cielo puro, cifra de lo infinito, se extiende sobre tí como un fanal azul único. El río a lo lejos, ancha lámina de plata, espejo inmóvil, parece no avanzar y forma a su derecha un suave meandro, como resistiéndose a entregarse al mar.

¡Oh, en plena naturaleza con un libro querido en las manos! Has leído una página de tu libro predilecto.

¿No sientes que se rasgan las sombras que gravitan sobre tí y que se esponjan en tu interior senos ignorados de bienestar?

¿No sientes que ráfagas del espíritu divino te eligen como morada en su circulación universal? ¿No lo sientes?

Con retazos tomados de la naturaleza y con retazos del libro teje el alma humana el velo de su siempre incompleta filosofía. Espera, ser atormentado; quizá esta vez la naturaleza y el libro hilarán en tu pecho por lo menos un blando copo de paz.

E. M

Concepción, Octubre de 1923.

Gotosos Reumatizantes

y cuantos padezcan de una infección del hígado o de las vías urinarias, tomen URASEPTINE. No sólo la URASEPTINE ROGIER disuelve el ácido úrico y lo hace desinfectar, sino que es el mejor desinfectante de los riñones y de la vejiga.

Todas las enfermedades ocasionadas por un exceso de ácido úrico o una infección de las vías vesico-renales, se alivian inmediatamente con tan valioso medicamento.

Williamson & Compañía

IMPORTADORES DE LA MEJOR MAQUINARIA AGRICOLA

Invitan a los señores Agricultores y demás interesados, a visitar su STAND DE MAQUINARIAS en la EXPOSICION que celebra en la Quinta Normal, la Sociedad Nacional de Agricultura.

Bernadotte

Bernadotte fué un célebre general francés nacido en Pau el año 1764 y que, luego de ser designado rey de Suecia, en cuyo trono le sucedió un hijo, falleció en 1844.

El año 1798, es decir, cuando tenía 34 de edad, Bernadotte fué enviado a Viena por la República francesa con el carácter de embajador. En la altanera corte austriaca se sabía que el flamante diplomático y prestigioso guerrero había prestado servicios militares como simple soldado en un regimiento que a la sazón mandaba el coronel Béthizy. Y los cortesanos se propusieron humillar a Bernadotte recordándole la humildad de su origen.

Fué el barón de Thugut quien cierta noche, en medio de una reunión brillante y numerosa, se encargó del premeditado ataque, diciendo de pronto al representante francés.

— Señor embajador: tenemos aquí un antiguo oficial emigrado, compatriota vuestro, que sostiene que os conoció mucho en otro tiempo.

— ¿Me permitís preguntaros quién es ese oficial?

—El señor de Béthizy.

—¡Ah, sí! Le conozco perfectamente. Fué mi coronel y yo tuve el honor de prestar servicios a sus órdenes como simple soldado raso. Con toda franqueza lo declaro; si he llegado a ser algo, lo debo a la bondad y, sobre todo, a los estímulos que ese valiente jefe tuvo a bien dispensarme. Lamento que mi posición actual no me permita recibirlo en el palacio de la embajada de Francia, como sería mi deseo, ya que a los diplomáticos nos está prohibido mantener la más leve relación con los emigrados, pero yo os ruego le digáis que Bernadotte, su antiguo soldado, ha conservado siempre para él los más altos sentimientos de respeto y agradecimiento.

Estas palabras, totalmente inesperadas, desconcertaron al barón de Thugut y a los que con él se habían complotado para hacer pasar un mal rato a Bernadotte. Quienes lo pasaron con la actitud de éste fueron ellos, que no esperaban, ciertamente, semejante elevación de sentimientos y tanta modestia en un hombre poderoso, que se codeaba con los personajes más encumbrados del país, no obstante su oscuro origen.

VENDEDOR COMPETENTE

conocedor de lanas y algodones, necesitamos para la Sección Géneros.

GATH & CHAVES, Ltd

$ 140.-

trajes vestón sobre medida.
Casimir nacional fantasía.

Sastrería Lozano
CALLE SAN ANTONIO 493
CASI ESQ. MONJITAS

Se descubre un maravilloso Remedio para engordar

HACE AUMENTAR DE 3 A 8 KILOS EN CORTO TIEMPO

Un famoso médico especialista de New York, ha preparado en forma de pastillas, una combinación de ingredientes nutritivos, a que da el nombre de CARNOL, y que sirve para hacer que personas delgadas puedan aumentar sus carnes y peso a razón de 3 a 8 kilos en pocas semanas. Dice el citado especialista:

"Este preparado CARNOL no es ningún misterio ni se debe dudar de sus resultados. Todos sabemos que la formación de carne y gordura o grasa, en el cuerpo humano, depende del poder de asimilación, y todos los médicos son de opinión que las personas que asimilan sus alimentos son por regla general, robustas, bien formadas y saludables. Si todo el mundo pudiese asimilar propiamente las comidas que lleva a su estómago, no habría tantos hombres y mujeres delgados."

CARNOL, una pastilla con cada comida, sirve de agente asimilativo y forma el lazo de unión entre el comer y el engordar. Hombres y mujeres delgados que toman CARNOL con cada comida pronto empiezan a notar sus buenos resultados y a menudo aumentan de 1 a 2 kilos cada semana. Si usted desea aumentar sus carnes, hermosear su figura y mejorar su digestión, no deje de tomar el CARNOL. Se vende en las farmacias. Depositarios: Daube y Cía., Santiago, Valparaíso, Concepción Antofagasta.

PARA LOS NIÑOS

LOS CAZADORES

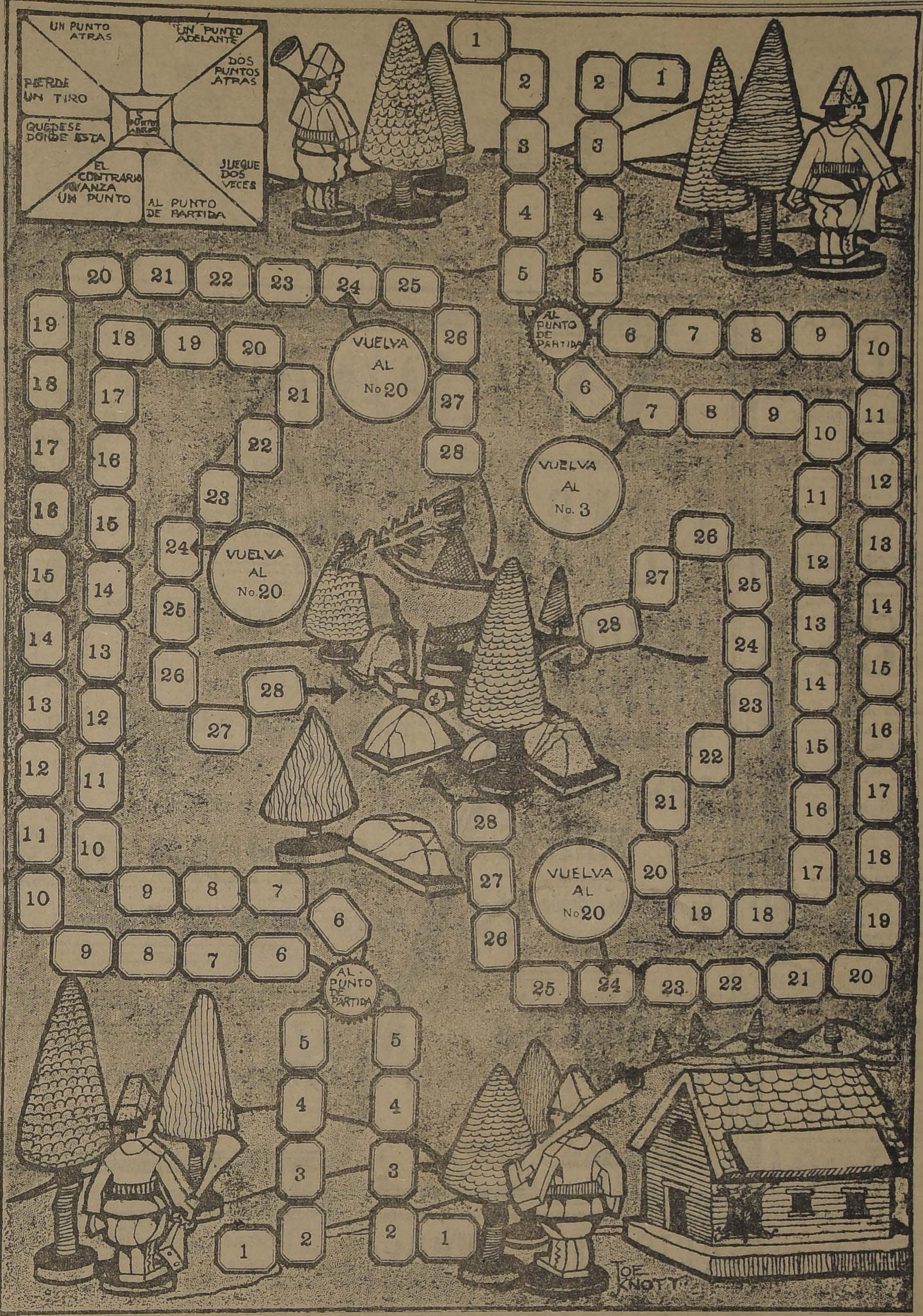

En este juego pueden entrar hasta cuatro personas. Cada jugador, a su turno, toma un lápiz, cierra los ojos, da unas cuantas vueltas con el lápiz y lo afirma en el cuadro de la izquierda, arriba. El jugador debe entonces hacer lo que le indica el punto en que haya caído el lápiz. Gana el juego el primero que llega al ciervo que hay en el centro.

En vista de la favorable acogida que nuestros lectores han dispensado a los juegos que se publican en esta página, quedan a disposición del público, previo importe de sesenta centavos en estampillas, la copia en buena cartulina de los siguientes juegos publicados en "La Nación" y en los días que se indican:

"El salto de la rana", publicado el 1.o de Julio de 1923.
"El laberinto de la ciudad sagrada", publicado el 8 de Julio de 1923
"El baile de los pastorcitos", publicado el 15 de Julio de 1923.
"¿Puede usted conseguir la central?", publicado el 22 de Julio de 1923.
"Las macetas de azucenas", publicado el 29 de Julio de 1923.
"Pascualillo es un buen carpintero", publicado el 5 de Agosto de 1923.
"El juego del clown", publicado el 19 de Agosto de 1923.
"A la torre de Babel en avión", publicado en 26 de Agosto de 1923.
"Las carreras de automóviles", publicado el 2 de Setiembre de 1923.

Quedan a disposición de nuestros lectores en lo sucesivo y previo el importe consiguiente, la copia en cartulina de todos los juegos que "La Nación" publique.

Cámara de Senadores

Se piden propuestas cerradas, a los diarios de Santiago y Valparaíso, para la publicación en la prensa de la versión oficial de las sesiones del Senado, con arreglo a las bases que pueden consultarse diariamente en la Secretaría, de 2.30 a 3 P. M.

Se piden también propuestas públicas para la impresión de los Boletines sueltos correspondientes a los diversos proyectos de ley, informes de Comisiones, etc.; y para la impresión del "BOLETIN DE LAS SESIONES DEL SENADO", de acuerdo con el formato que puede consultarse en la Secretaría, diariamente, a las horas ya indicadas.

Las propuestas deberán entregarse al Secretario del Senado, desde esta fecha hasta el día 26 del actual, antes de las 3 P. M.

Santiago, 17 de Octubre de 1923.

ENRIQUE ZAÑARTU EGUIGUREN,
Secretario del Senado.

J-31

BENGURIA

Es un tónico completamente vegetal, célebre por sus bondades verdaderamente maravillosas, que detiene en sus primeras aplicaciones la caída del CABELLO, CALVICIE, CASPA, SEBORREA, TIÑE Y CURA LAS CANAS RADICALMENTE SIN EL USO DE TINTURAS.

—:— BENGURIA —:—

Sólo se vende en MONEDA 875, de 9 a 12 y de 2 a 7 P. M.
DOCTOR RAFAEL BENGURIA B.
CASILLA 2426 :—:—: TELEFONO 882

TINTORERIA SUIZA
TALLERES: DOMINICA 404
Sucursal: AGUSTINAS 815, AL LLEGAR A SAN ANTONIO
Se tiñe y limpia toda clase de ropa, por muy delicada que sea. ESPECIALIDAD EN LUTOS, ENTREGABLES EN 24 HORAS. Se atienden órdenes de provincias.
CASILLA 1884. — TELEFONOS 2717-2718

ESPLENDIDO FUNDO

Mil trescientas veinte hectáreas de rico suelo, totalmente regado. Grandes galpones, cuatro silos y muy buenas casas habitación. Fundo muy bien tenido y productivo, es el mejor de la zona. Dista diez cuadras de estación de F. C. de la provincia de Bío-Bío. Grandes facilidades de pago.

VENDEMOS EN $ 1.230,000

FRANCISCO DE LA MAZA — GONZALO CAMPO
GAL. ALESSANDRI 15 — SANTIAGO — CASILLA 1145

Barraca de Fierro y Maestranza "ITALIA"
NATANIEL 469. — TELEFONO 271, PARQUE
Acaba de recibir fierro redondo y plano, vigas doble té y canal surtido completo, planchas de acero, llantas canto redondo, fierro galvanizado liso, alambre cobrizado N.o 16, etc., etc.
CAMILO PIZARRO P.

El niño y la bellota

A Juanito no le gustaba ir a la escuela; así se lo dijo a su madre un Domingo por la tarde en que habían salido a correr por el campo.

Al pasar por debajo de un gran roble, Juanito recogió un puñado de bellotas.

—¿Es verdad, madre, que un gran roble crece de una de estas bellotas.

—Así es, hijo mío, de la misma manera que un hombre llega a hombre después de haber sido niño.

Dos días después vió la madre que Juanito tenía en su habitación una de las bellotas metidas en un jarro de agua. Cuando el niño volvió de la escuela, le dijo:

—Yo quiero uno de esos grandes árboles, como aquel que vimos en el paseo del Domingo por eso he puesto la bellota, para observar cómo crece.

—Así, hijo mío, no crecerá la bellota. Primero debe ser plantada en tierra cálida, y entonces debe tener sol, aire y lluvia por muchos años, antes de poder llegar a ser un árbol como el que vimos en nuestro paseo. Esa es la ley: una bellota en un jarro nunca puede llegar a ser un roble, como un niño no llegaría nunca a ser hombre de provecho si no fuera a la escuela. El niño necesita aprender muchas cosas. Los años escolares son para él como la tierra cálida y el sol y la lluvia la bellota.

El niño comprendió la lección. A la mañana siguiente plantó con cuidado la bellota en el jardín, y se fué contento a la escuela, convencido de que hay que seguir las leyes de la naturaleza si se quiere llegar al completo desarrollo y ser útil a los demás.

Enfermos de Reumatismo

Sanarán radicalmnte en pocos días con un solo frasco de REUMAMTOL MELFI: Precio: frasco $ 5.00
Se vende únicamente en San Ignacio 247.
Pedidos de provincia, a HUMBERTO PINTO DIAZ. Casilla, 5052, Santiago

Jabón Balsámico es el mejor

HERNIAS

Bragueros, elásticos, fajas con pelotas neumáticas. Piernas y brazos artificiales. Aparatos ortopédicos, muletas.
ARMANDO CHAPPUIS
Unico especialista en Chile.
A. PRAT [illegible]. CASILLA [illegible]

GRAN REMEDIO UNIVERSAL NITRO OZONA

Lowe-Weirañog, el único comprobado por medio de la radiografía que cura tuberculosis (tisis). Pruebas a la vista. Afamado desde 1887. Cura radicalmente hígado, riñones, estómago, pulmonía, bronquitis, asma, hipertrofia, diabetes, albuminaria, reumatismo, hidropesía, obesidad, raquitismo, epilepsia, apoplegía, anemia, catarro intestinal, disentería, apendicitis, peritonitis, almorranas, fístulas furunculosas, enfermedades piel, sangre, enfermedades secretas. Prodigioso en aneurisma, en enfermedades corazón, cerebro, vista, espina dorsal, etc. Viruela, peste negra, hemorragia, peste bubónica, tifus, peste y fiebres en general son vencidas a las pocas horas con repetidos lavados intestinales y tomas. Igual tratamiento para demás enfermedades. Catecismo Nitro-Ozona, consúltelo todo enfermo, sea cual fuese el mal encontrará el medio seguro de sanar radicalmente. Remítole gratis quien lo pida. — Luis Lowe. — Claras 149. — Teléfono 1830. — Casilla 822. — Droguería Daube, boticas principales.
N-O

CURACION en todas las ENFERMEDADES del ESTOMAGO
Embarazo gástrico, Dispepsias Gastro-Enteritis, Vómitos.
ELIXIR
EUPEPTICO
TISY
DIGESTIVO COMPLETO
SABOR AGRADABLE
CONSERVASE INDEFINIDAMENTE
VAUDIN & GUILLAUMIN
Sucres. de BAUDON
12, Rue Charles V, 12
PARIS
y todas buenas Farmacias

PATENTES DE INVENCION

Al Ministerio de Industria y Obras Públicas se han presentado los siguientes inventores pidiendo que se les conceda patente de privilegio por los inventos que se indican:

La firma inglesa TECHNO-CHEMICAL LABORATORIES, Ltd., de Londres, para "Mejoras relativas a la separación de líquidos de materiales sólidos."

—El señor JOHN GOTTLIEB MUELLER, de Dayton, Ohio, para "Perfeccionamiento en mordazas o grapones para sujetar los rieles en las vías férreas."

Se da este aviso en cumplimiento de las disposiciones reglamentarias correspondientes, y a los efectos de las oposiciones o reclamos que pudieran presentarse.

de Invención,
El Jefe de la Oficina de Patentes

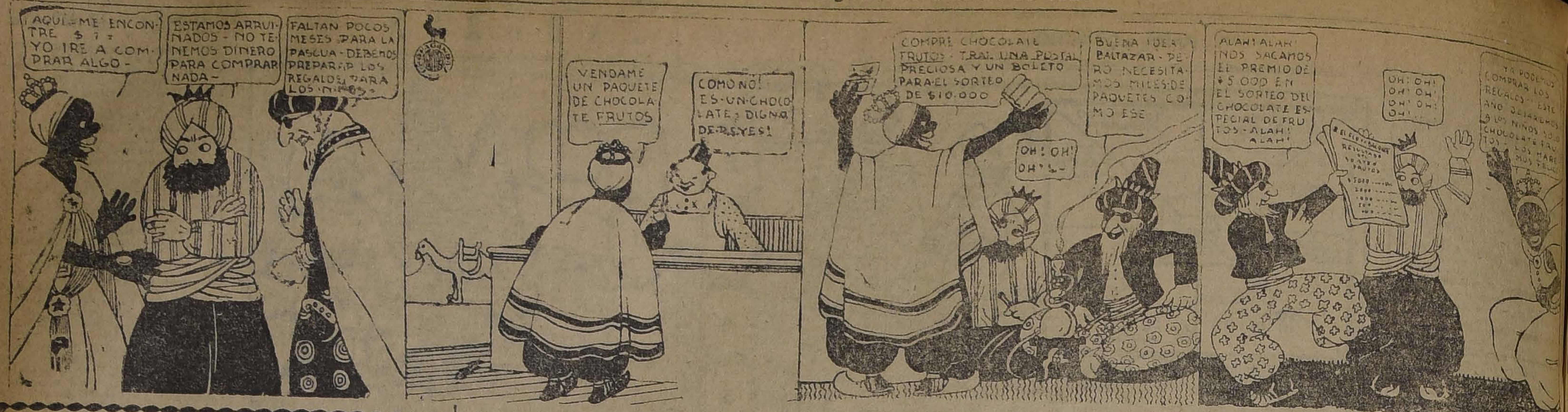
AQUI ME ENCONTRE $ 1: YO IRE A COMPRAR ALGO-
ESTAMOS ARRUINADOS - NO TENEMOS DINERO PARA COMPRAR NADA-
FALTAN POCOS MESES PARA LA PASCUA - DEBEMOS PREPARAR LOS REGALOS PARA LOS NIÑOS-
VENDAME UN PAQUETE DE CHOCOLATE FRUTOS
COMO NO! ES UN CHOCOLATE DIGNO DE REYES!
COMPRE CHOCOLATE FRUTOS - TRAE UNA POSTAL PRECIOSA Y UN BOLETO PARA EL SORTEO DE $10.000
BUENA IDEA BALTAZAR - PERO NECESITAMOS MILES DE PAQUETES COMO ESE
OH! OH! OH!-
ALAH! ALAH! NOS SACAMOS EL PREMIO DE $5.000 EN EL SORTEO DEL CHOCOLATE ESPECIAL DE FRUTOS - ALAH! ALAH!
OH! OH! OH! OH! OH! OH! OH!
YA PODEMOS COMPRAR LOS REGALOS - ESTE AÑO DEJAREMOS A LOS NIÑOS SOLO CHOCOLATE FRUTOS - LOS HAREMOS FELICES

MADERAS ELABORADAS

OFRECE A PRECIOS MUY BAJOS

"LA REPÚBLICA"

BARRACA Y FABRICA: DOMEYKO 2354, ENTRE AV. ESPAÑA Y REPUBLICA

Fabricación de Puertas, Ventanas, Galerías y Persianas

Hay existencia para entrega INMEDIATA

CARPINTEROS: Hay completo surtido de batientes, palillos, pelnazos, centros y marcos.
MOLDURAS: Gran surtido y se hacen sobre medidas.
MANGOS para escobas y plumeros, lisos y torneados.
LISTONES para pisos, cielo parquet y zócalos.
ROBLE para envigado de 2x6, 2x8 y 2x10, hasta 10 metros de largo.

CARROS N.os 17 y 18 DEJAN A LA PUERTA
TELEFONO 182 (Parque) :—: CASILLA N.o 301

Comunidad M. Escobedo M.

15-O.

LÁPICES VENUS

LOS lápices de mérito que más se venden en el mundo. Para dibujo y escritura en general: 17 grados (6B a 9H). Un lápiz para cada uso.

El No. 214 VENUS Superfino es el lápiz de copiar por excelencia.

Las Gomas VENUS borran con suavidad sin ensuciar el papel. Vienen en 12 tamaños.

De venta en las librerías y papelerías.

American Lead Pencil Co., Nueva York, E.U.A.

Vendo Propiedades

CALLE RESIDENCIAL, casa palacio, con toda clase de comodidades y lujo, grandes salones, escritorio, hall, departamento de 5 piezas en primer piso; en segundo: 8 dormitorios, 2 piezas de vestir, 2 baños. En edificio aparte, garage, cochera, caballerizas, piezas de empleados. Edificio lujoso de cal y ladrillo, gran parque. — **Precio: $ 680,000. — Deuda: $ 260,000.**

EN VICUÑA MACKENNA, buenas situaciones, casas habitaciones y con renta desde $ 25,000 hasta $ 27,000.

SANTO DOMINGO, 3 casas de un piso, bien situadas, desde $ 60,000 hasta $ 180,000.

COMPAÑIA, sitio y conventillo, con 2,360 metros cuadrados al precio de $ 261,000; se vende separado el conventillo con 1,200 metros a $ 145,000 o todo en total.

SANTA ROSA. Edificio de un piso, con 21 piezas, muchas con parquets; gran jardín. **Precio: $ 180,000.**

CATEDRAL, 2 casas de un piso, de $ 110,000 y $ 150,000.

COMPRO PROPIEDADES

CASA HABITACION CENTRAL, consta: en bajos de 2 salones, 1 sala, escritorio, comedor, 10 piezas grandes para dormitorios, 8 dependencias, patio, garage; casa en altos que produzca renta de $ 1,500. **Pago hasta $ 400,000.**

FUNDOS ZONA CENTRAL, regado, hasta **$ 600,000** y otro zona de MELIPILLA o RANCAGUA, con monte y suelo para siembras de **4,000 cuadras.**

SITIOS HASTA 10,000 METROS CUADRADOS, bien situados hasta **$ 60 M2.**

CONVENTILLOS y propiedades, pequeña buena renta, hasta $ 300,000; negocios rápidos.

ADMINISTRACIONES

Luis W. Señoret Silva

BANDERA 78 — Ofi. 21 — CASILLA 2848

PAPELES PINTADOS

Aproveche el lindo surtido de papeles pintados, 8 mts. de largo, a $ 1.00 rollo.

Papeles lisos, la mejor clase, $ 0.60 rollo.

Gran surtido de papeles finos recién llegados de las principales Fábricas, a los precios más bajos en plaza.

Buenos descuentos al contado.

R. Madariaga M.

AHUMADA 54

Teléfono 1267 :—: Casilla 337

NOTA: — Atiendo pedidos de provincia.

VERANO

Apertura de Estación

CASA MUZARD

GRANDES NOVEDADES

EN

Vestidos de Velos y Organdís
Trajes Tejidos y Chombas en
LANA y en SEDA

SOMBREROS

Nuevos surtidos de Preciosos Modelos

Cintas - Flores - Frutas

Brines - Esponjas - Velos
Crepés - Sederías

Percalas desde	$ 1.90
Esponjas desde	„ 5.90
Brines desde.	„ 2.50
Vichy desde	„ 3.90
Velos desde . . .	„ 4.90
Crepés desde. .	„ 5.90

PONGES SEDA

A

$ 10.90

VESTIDOS NIÑITAS

En organdís, desde	$ 8.90
En Esponja, desde . .	$ 9.80

GUANTES

DE TODAS CLASES

— EN —

BARATURA

SEIS MIL PESOS

obsequiará el DEPOSITO GENERAL en Santiago, Av., General Bustamante N.o 40. Teléfono Inglés 2630 de la

Viña R. Ariztía

MELIPILLA

en tres sorteos distintos, al efecto, desde el 21 de Octubre todos los principales Almacenes y nuestros repartidores que vendan estos acreditados vinos, darán un boleto por cada botella de vino que se les compre, los cuales tendrán derecho al primer sorteo que se efectuará próximamente con

SETENTA Y TRES PREMIOS

en la siguiente forma:

En 1 Premio	500 pesos en dinero
En 2 premios	200 pesos en dinero
En 10 premios	10 Cajones vino Reservado sin env.
En 10 premios	10 Cajones vino Especial sin env.
En 10 premios	10 Cajones vino Claret, sin env.
En 20 premios	20 Cajones vino Semillón, sin env.
En 20 premios	20 Cajones vino Pinot, sin env.

BODEGA BOITANO HERMANOS

DE FRUTOS DEL PAIS

y picadurías de leñas de todas clases.

Trozada, picada y de cuentas por cargas y aserrín, carbones espino y quillay de 1.a clase, garantido, coke muy granado y peso legítimo en todo su despacho; por ser atendido y repartido por sus propios dueños. No olvide usted de hacer sus pedidos a esta Bodega, que economizará dinero y tiempo. Teléfono 5095 — Casilla 3888. Dardignac 89.

PROPIETARIOS QUE DESEEN EDIFICAR SIN CAPITAL

Desea usted edificar su sitio, transformar su casa o ponerle altos, diríjase a la oficina de tramitaciones, préstamo de edificaciones hipotecarios, facilitándose el 40 al 80 o|o del valor de la propiedad y edificio a 20 años plazo, interés 8 con 1. La oficina presenta planos y presupuestos, y usted aumentará su renta y el valor de la propiedad, haciéndose fácil una negociación.

CASAS EN ARRIENDO CENTRALES. OFREZCO LIBRE DE COMISION.
Compra-venta, arriendos, seguros y administraciones de propiedades.

Rafael Vargas Prado: Teatinos 420.— Teléfono 3599

Pídanse siempre los incomparables productos de petróleo

GASOLINA "ENERGINA"

Londres Marca — **Mexico** Registrada

LA CRUZ SWASTICA

PARAFINA ALBA

Anglo - Mexican Petroleum Co. Ltd.

1153-Huérfanos-1153 - Teléfono Inglés 3636

O A SUS AGENTES

GIBBS y Cía, Catedral 1037 y HUTH y Cía., Huérfanos 189

DESDE CINCO PESOS

enceramos piezas; también aseo de casas. Ordenes: **Casilla 1864, La Universal.**

FERROCARRILES DEL ESTADO

Se pone en conocimiento de los interesados que el Viernes 26 del actual, a las 15 horas, se rematará en subasta pública, ante el señor Jefe del Departamento de Contabilidad, en su Oficina, Estación Mapocho, los recortes de papel y cartón de la Imprenta y Taller de Boletos y documentación sin valor de libros, libretas, blocks, etc., inútiles o fuera de uso de otras Oficinas de la Empresa.

Bases y condiciones pueden consultarse en los Departamentos de Materiales y Almacenes y Contabilidad.

CAMBIO

BANCARIO	$ 37.70
COMERCIAL	37.70

EQUIVALENCIAS DEL CAMBIO BANCARIO:

1 DOLAR vale	$ 8.44 1/2
1 FRANCO	0.49 3/4
1 LIRA	0.37 3/4
1 PESETA	1.12 1/4
1 NACIONAL ARG.	2.74 3/4

PREMIO DEL ORO:
191.50

Un peso papel vale 6 11/32

VALOR DE LA £ EN DOLARES

Los Bancos que a continuación se indican, fijaron ayer la siguiente cotización:

Bco. Anglo Sud-Americano	4.51
Banco de Chile	4.50%

BOLSA COMERCIAL DE CHILE

UNICA RUEDA

100 Espino 2, P. H.
15000 Petróleos, 0.55, Nov. 15.
7000 Petróleos, 0.55, Nov. 1.o
2000 Petróleos, 0.55, Nov. 1.o
2000 Petróleos, 0.60, Nov. 15.
400 Colquiri 8 1/2, Nov. 15.
2000 Domeyko, 3 3/4, Nov. 15.
15000 Espino, 2, Nov. 1.o.
10000 Hipt. 8-1 o/o, 96 1/2.
1500 Domeyko, 3 5/8.
600 Salvador, 69, Nov. 1.o
100 Salvador 68 3/4, Nov. 1.o
100 Salvador 68, Nov. 1.o
3000 Quilicura, 1.70, Nov. 15.
300 Caupolicán 2, Nov. 15.
200 Colquiri 8, Nov. 15.
700 Marta 6 1/2, Nov. 1.o
100 Fortuna 11, Nov. 1.o

BOLSA DE COMERCIO

Movimiento

Bastante actividad se observó en el mercado de valores durante la única rueda de hoy.

Las adjudicaciones de bonos, aunque poco numerosas, alcanzaron a una cifra bastante elevada. Entre éstas se efectuó una operación de un lote de Bonos Eléctricos (debentures de la Cía. Chilena de Electricidad Lda.)

De los títulos mineros, Salvador absorbió casi por completo la atención del mercado y sus transacciones fueron muy numerosas. También se operaron algunos lotes de Colquirí, Elqui, Bronces y Tocopilla. Las negociaciones restantes correspondieron a Banco de Chile, Banco Español, Telégrafo Comercial, Banco Hipotecario de Chile, Gas de Santiago y Petróleos. Además, se transó un pequeño lote de Antofagasta.

En lo que se refiere a los precios éstos se manifestaron muy flojos y con decidida tendencia a la baja en los papeles mineros. Por lo demás, fueron pocos los papeles que variaron de cotización.

FLUCTUACIONES

SUBIERON

Hipotecario Valp., 8, 3/4; Hipotecario de Chile, 10; Oploca, 1/2; Potasa, 1; Bronces, 3/4; Nueva Castilla, 1/2; Perfetti, 1/2; Vapores, 1.

BAJARON

Colquirí, 1/8; Gatico 1/8; Kala-Uyu, 2 1/2; Llallagua 3; Nueva Elqui, 3/8; Salvador 4 1/2; Tocopilla, 1/8.

OPERACIONES DE AYER

Unica rueda

6000 Hip., 8-1, 96 5/8.
400 Bonos Electo, 84.
93 Chile, 224 1/2.
20 Antof., 59.
22000 Caja 8-1, 102 1/2.
6 Bco. Hip., 720.
98000 Caja 8 1/2, 97 1/8.
500 Bronces, Nov. 1.o 37 1/2.
26 Gas, 59.
10 Telégrafos, 46.
400 Salvador, Nov. 15, 72 1/2.
100 Salvador, Nov. 15, 72.
15000 Hip. 8-1, 96 1/2.
5200 Salvador, Nov. 15, 71 1/2.
26000 Salvador, Nov. 1.o, 71.
200 Elqui, Nov. 1.o 12 1/2.
100 Colquirí, Nov. 1.o, 7 7/8.
2100 Salvador, Nov. 15, 71 3/4.
3000 Petróleos, 0.50.
1000 Colquirí, Nov. 15, 8.
100 Español, 150.
100 Tocopilla, Nov. 15, 17 3/4.
400 Tocopilla, Nov. 15, 98.

PRECIOS DE COMPRADOR O VENDEDOR

TITULO	COMPRADOR Cantidad	COMPRADOR Precio	VENDEDOR Cantidad	VENDEDOR Precio
BONOS				
Caja 8-1	50,000	102½	....	....
Caja 8-1/2	5,000	97⅛	....	....
Caja 7-1	....	....	6,000	94½
Hipotecario 8-1	10,000	96½	25,000	96⅝
Garantizador 8	....	....	3,000	93
Municip. Privlj. Dicbre. 8	2,000	86	....	....
Debentures Co. Elect. 8% £	700	34	....	....
BANCOS				
Chile	47	224½	....	....
Español	100	150	100	152
Hipotecario	4	720	....	....
Nacional	100	105	....	....
MINERAS				
Caylloma	....	....	500	5
Colquirí, Nov., 15	400	7⅞	....	....
Colquirí, Nov., 1.o	....	....	1,500	8
Espino, Nov., 1.o	1,000	1⅞	....	....
Espino, Nov., 15	....	....	1,000	2
Gatico, Nov., 15	....	....	500	8
Kala-Uyu, Nov., 15	100	39½	200	40
Llallagua, Nov., 15	....	....	300	434
Marta, Nov., 15	....	....	500	7
Minera, Nov., 15	100	32½	100	33
Nueva Elqui, Nov., 1.o	....	....	100	12½
Salvador, Nov., 15	....	....	1,000	71½
Tocopilla, Nov., 15	100	97½	1,000	98
Totoral	400	3	....	....
Vacas, Nov., 1.o	500	12	....	....
Potasa, Nov., 15	100	23	....	....
Bronces	500	37¼	....	....
SALITRERAS				
Nueva Castilla, Nov., 1.o	500	24½	....	....
Tierra del Fuego	....	....	10	112
VARIAS				
Gas	....	....	25	59
Penco, Nov., 1.o	....	....	500	36
Vidrios	....	....	100	110
Vapores, Nov., 1.o	500	27	....	....
Telégrafos	....	....	100	46
Tabacos	....	....	30	83
PETROLIFERAS				
Nacional de Petróleos, Nov., 15	....	....	1,000	0.55
Caupolican	1,000	1⅞	....	....
CIERRE A LAS 5 P. M.				
Cambio	....	37.60	....	37.60
Oro	....	191.—	....	191.50
Libras por oro	....	12.90	....	13.—
Colquirí, Nov., 15	....	8	....	....
Huanuni, Nov., 1.o	....	57	....	....
Llallagua, Nov., 15	....	....	....	430
Marta, Nov., 15	....	....	....	6¾
Tocopilla, Nov., 15	....	....	....	97½
Salvador, Nov., 15	....	67¾	....	....
Kala-Uya, Nov., 15 (transacción)	....	37	....	....
Potasa	....	26	....	....
Bronces, Nov., 1.o	....	....	....	38

OPERACIONES EN VALPARAISO

Unica rueda

14500 Caja, 8 1/2, 97 1/2.
200 Vapores, Nov. 1.o, 27.
1300 Peñón, Nov. 1.o, 25.
27000 Caja, 8-1, 102 1/2.
200 Oplocas, Nov. 15, 141.
100 Tocopillas, Nov. 15, 98.
18000 Hip. Valp. 8, 98.
500 Tocopillas, Nov. 15, 98 1/4.

CAMBIO

Vendedor: 37.60. Comprador, 37.40.

ORO

Vendedor: 191. Comprador 190.

LIBRAS POR ORO

Vendedor, 13. Comprador, 12.90.

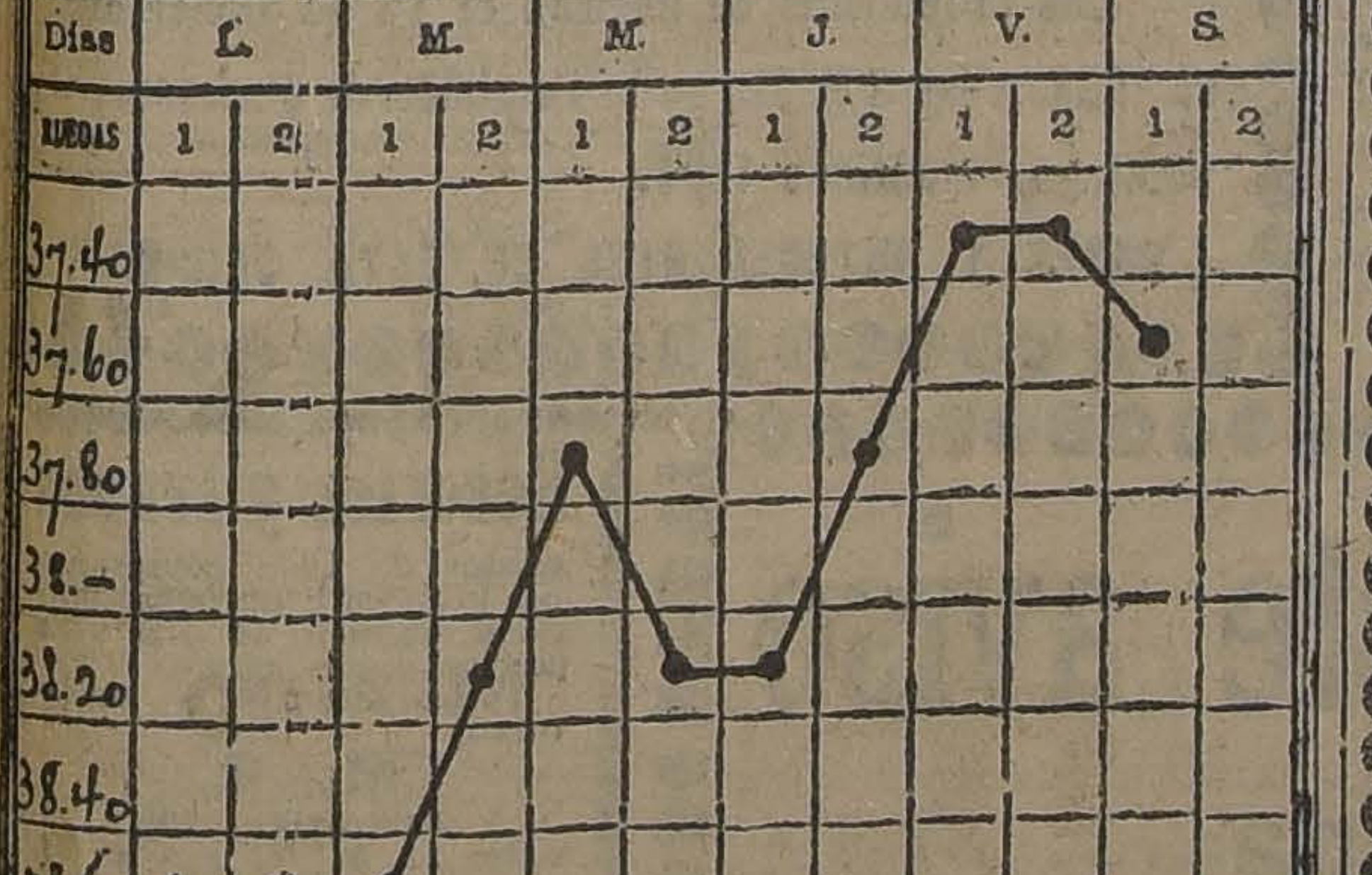

GRAFICO DEL CAMBIO INTERNACIONAL CORRESPONDIENTE AL MOVIMIENTO HABIDO DEL 15 AL 20 DE OCTUBRE DE 1923

OFRECEMOS EN VENTA
LAS SIGUIENTES CASAS

MERCED, en la mejor situación, gran casa de un piso. $ 230,000.
GARCIA REYES, casa esquina y otra contigua, de renta: $ 160,000.
HUERFANOS, espléndida, casa recién construída con altos: $ 86,000.
PROVIDENCIA, gran chalet de renta, de dos pisos, con garage: $ 82,000.
SANTO DOMINGO, espléndido chalet con toda clase de comodidades. $ 75,000.
Cerca [illegible], muy buena casa, con facilidades de pago: $ 43,500.
SAN PABLO [illegible], buena casa, situación muy comercial: $ 41,000.
AV. IRARRAZAVAL, espléndida casa quinta: $ 30,000.

Y muchas otras cuyos datos se pueden solicitar donde:

RIVERA & ARCE
HUERFANOS 1153, Oficina 28

LA SEMANA BURSATIL

La semana bursátil terminada ayer se desarrolló con bastante actividad y animación, habiendo sido su movimiento superior al de la semana pasada.

Las adjudicaciones de bonos, que se caracterizaron por la diversidad de títulos operados, alcanzaron a la suma de $ 1.415,900.00, acusando un aumento de $ 435,900.00 sobre la de la semana anterior.

Entre los papeles mineros, que son los que dan la mayor actividad al mercado, sobresalieron, por el número de operaciones efectuadas: Salvador, Tocopilla, Caylloma y Llallagua. La cifra a que llegaron las transacciones de títulos de sociedades en general, durante las ruedas, fué $ 8.412,660.50, suma superior en $ 3.427,900.00 a la de la semana precedente. Las operaciones de letras alcanzaron a £ 12.250.0.0.

Como podrá observarse en la lista de fluctuaciones que damos a continuación, los precios de casi todos los papeles mineros sufrieron bajas considerables. En general, el mercado se mostró flojo en los precios. Nuevamente debemos hacer una excepción de los títulos salitreros, pues todos los que variaron de cotización, la mejoraron.

TITULOS TRANSADOS DURANTE LA SEMANA

Bonos

Caja 8-2, 8-1, 8-1/2, 7-2, 7-1, 6-1, Hipotecario 8-1, 7-1; Garantizador 8; Hipotecario Valparaíso, 8; Debentures (Bonos Elect.)

Bancos

Chile, Español, Nacional, Hipotecario de Chile.

Mineras

Arauco, Araca, Bronces, Caylloma, Colquirí, Chacaltaya, Chañarcillo, Domeyko, Disputada, Dichas, Espino, Huanillos, Huanuni, Lebu, Llallagua, Kala-Uyu, Gatico, Martas, Mineras, María Francisca, Monte Blanco, Nueva Elqui, Salvador, Schwager, Oruro, Tocopilla, Totoral, Tocopilla, Tres Puntas, Vacas.

Salitreras

Antofagasta, Chilena, Barcelona, Galicia, Lastenia, Loa, Nueva Castilla, Peñón, Perfetti.

Ganaderas

Gente Grande, Laguna Blanca, Tierra del Fuego.

Varias

Cemento Melón, Club Viña, Cervecerías Unidas, Electricidad, Envases y Enlozados, Gas de Santiago, Gas Valparaíso, Industrias Malvoa, Laboratorio Chile, Penco, Perfumería, Tabacos, Tejidos El Salto, Telégrafo Comercial, Vapores, Viña.

Petrolíferas

Cacheuta, Petróleos, Rafaelitas.

SUBIERON

Bonos

Caja 7-1, de 94 a 94 1/2; Caja 8-1/2, de 97 a 97 1/8; Hipotecario 7-1, de 99 a 99 1/2; Hipotecario 7-2, de 94 a 96; Hipotecario Valp. 8, de 96 1/2 a 98.

Bancos

Hipotecario de Chile de 710 a 720; Nacional, de 103 1/2 a 105.

Mineras

Caylloma, de 4 1/8 a 5; Colquirí, de 7 5/8 a 8; Domeyko, de 3 1/2 a 3 3/4 Marta, de 6 1/2 a 6 3/4; Oruro, de 21 1/4 a 21 1/2; Potasa, de 15 1/2 a 26; Bronces, de 36 a 38.

Salitreras

Antofagasta, de 56 a 59 1/4; Barcelona, de 6 a 7 1/4; Chilena, de 19 3/4 a 20 1/4; Galicia, de 36 1/8 a 36 3/4; Lastenia, de 46 a 46 1/2; Loa, de 50 a 53 1/2; Nueva Castilla, de 21 a 24 1/2; Peñón, de 24 1/4 a 25.

Ganaderas

Laguna Blanca, de 103 1/2 a 107.

Varias

Fósforos, de 142 a 150; Electricidad Industrial, de 85 1/2 a 86; Envases y Enlozados, de 9 3/4 a 10 1/4; Gas Santiago, de 58 a 59; Gas Valparaíso, de 101 a 103; Cía. Industrial, de 32 1/2 a 34 1/2.

BAJARON

Garantizador 8, de 93 a 92.

Bancos

Chile, de 226 a 224 1/2; Español, de 151 a 150.

Mineras

Aconcagua, de 7 3/4 a 7 1/4; Araca, de 139 1/2 a 139 1/4; Arauco, de 1 a 0.55; Condoriaco, de 20 1/2 a 20; Chacaltaya, de 16 a 15 3/4; Chañarcillo, de 5 1/4 a 5; Dichas, de 27 a 25; Disputada, de 59 1/2 a 57 3/4; Huanillos, de 34 a 31; Huanuni, de 61 a 60 1/2; Kala-Uyu, de 44 a 37; Lebu, de 56 1/2 a 56; Llallagua, de 438 a 430; María Francisca, de 6 1/4 a 6; Minera, de 33 1/8 a 32 1/2; Nueva Elqui, de 12 5/8 a 12 1/8; Oploca, de 142 a 141; Schwager, de 34 1/2 a 34; Salvador, de 73 a 67 3/4; Tocopilla, de 100 a 97 1/2; Totoral, de 3 1/4 a 3; Tres Puntas, de 6 1/2 a 6 1/4.

Varias

Cemento El Melón, de 45 a 43 1/2; Cervecerías Unidas, de 47 1/2 a 46 3/4; Malvoa, de 11 1/2 a 11 1/4; Perfumería, de 27 a 17; Penco, de 36 a 35; Tejidos El Salto, de 134 a 125; Viña, de 32 a 31 1/2; Volcán, de 35 1/2 a 34; Vapores, de 31 a 27.

VALOR DE LO OPERADO EN ACCIONES DURANTE LA SEMANA

Lunes	$ 1.178,710.00
Martes	1.138,055.00
Miércoles	1.640,484.00
Jueves	955,817.50
Viernes	2.632,334.00
Sábado	867,160.00
Valor total efectivo	$ 8.412,660.50

VALOR DE LO OPERADO EN BONOS DURANTE LA SEMANA

Lunes	$ 209,500.00
Martes	234,000.00
Miércoles	204,200.00
Jueves	346,000.00
Viernes	271,000.00
Sábado	151,200.00
Valor total nominal	$ 1.415,900.00
Lunes	£ 9.250.0.0
Miércoles	£ 3,000.0.0
Total	£ 12,250.0.0

EL COBRE DURANTE LA SEMANA

Lunes.— Al contado: £ 60,12.6, a plazo, £ 61.7.6.

Martes.—Al contado: £ 60.12.6, a plazo, £ 61.7.6.

Miércoles.—Al contado: £ 60.17.6, a plazo, £ 61.12.6.

Jueves. — Al contado: £ 61.0.0, a plazo, £ 61.12.6.

Viernes.—Al contado: £ 60.12.6, a plazo, £ 61.7.6.

El Viernes de la semana anterior, los precios cerraron a £ 60.2.6 al contado y £ 60.17.6 a plazo; en consecuencia, subió £ 0.10.0 al contado, y subió £ 0.10.0 a plazo.

LOS COLORANTES
"LARKIN"
Tiñen cualquier género
EL PAN: $ 1.20

Alquileres

En las calles indicadas, ofrecemos los siguientes:

Ejército	$ 1,100
Avenida España	1,200
Avenida Salvador	800
Erasmo Escala	500
Santa Isabel	500
Santa Isabel	550
Santa Isabel	400
Domínica	300
Blanco Encalada	800
Bascuñán Guerrero	280
Conferencia	250
Lira	200
SANTO DOMINGO	120

Casas Amobladas

Avenida España	$ 1,500
Buenos Aires	1,000
Huérfanos	1,000
Arturo Prat	800
San Bernardo	300

Compañía de Seguros
"LA CRISTAL"
SECCION PROPIEDADES
Agustinas 1143.—Teléfono 3087

EL ESTAÑO DURANTE LA SEMANA

Lunes: al contado, £ 20.2.7.6, a plazo, £ 200.7.6.

Martes: al contado, £ 201.15.0, a plazo, £ 199.17.6.

Miércoles: al contado, £ 203,17.6, a plazo, £ 200,10.0.

Jueves, al contado, £ 204.0.0, a plazo, £ 201.17.6.

Viernes: al contado, £ 204,.0.0, a plazo, £ 201.15.0.

El Viernes de la semana anterior, los precios cerraron a £ 201.5.0 al contado, y £ 199.5.0 a plazo; en consecuencia: subió £ 2.15.0 al contado, y subió £ 2.10.0 a plazo.

LA PLATA DURANTE LA SEMANA

Lunes: al contado, 31 7/16 d.
Martes: al contado, 31 7/16 d.
Miércoles: al contado, 31 3/8 d.
Jueves: al contado, 31 3/8 d.
Viernes: al contado, 31 3/8 d.

El Viernes de la semana anterior, el precio cerró a 31 1/2 d.; en consecuencia, bajó 1/8 d.

EL ORO DE 18 d. DURANTE LA SEMANA

Lunes.— Primera rueda: vendedor 196.50, y comprador 196.30.

Segunda rueda: vendedor 196.00, y comprador 196.00.

Martes. — Primera rueda: vendedor 195.50, y comprador 195.00.

Segunda rueda: vendedor 193.00, y comprador 192.50.

Miércoles. — Primera rueda: vendedor 190.50, y comprador 190.00.

Segunda rueda: vendedor 193.00, y comprador 192.50.

Jueves. — Primera rueda: vendedor 193.50, y comprador 193.00.

Segunda rueda: vendedor 191.00, y comprador 190.00.

Viernes. — Primera rueda: vendedor 189.00, y comprador 188.50.

Segunda rueda: vendedor 189.00, y comprador 188.50.

Sábado.— Unica rueda: vendedor, 191.00, y comprador 190.00.

LIBRAS POR ORO DURANTE LA SEMANA

Lunes. — Primera rueda: vendedor 13.10, y comprador 12.90.

Segunda rueda: vendedor 13.10, y comprador 13.

Martes. — Primera rueda: vendedor 13.10, y comprador 13.00.

Segunda rueda: vendedor 13.00, y comprador 12.90.

Miércoles. — Primera rueda: vendedor 13.00, y comprador 12.90.

Segunda rueda: vendedor 13.00, y comprador 12.90.

Jueves.— Primera rueda: vendedor 13.00, y comprador 12.90.

Segunda rueda: vendedor 13.00, y comprador 12.90.

Viernes. — Primera rueda: vendedor 13.00, y comprador 12.90.

Segunda rueda: vendedor 13.00, y comprador 12.90.

Sábado. — Primera rueda: vendedor 13.00, y comprador 12.90.

LA LIBRA EN DOLARES DURANTE LA SEMANA

Lunes: 453 1/2.
Martes: 453 11/16.
Miércoles: 453 1/4.
Jueves: 4.52 3/8.
Viernes: 4.52 1/2.
Sábado: 4.51.

MATADERO PUBLICO

ENCIERRA DE HOY

Ganado mayor		Ganado menor	
Bueyes	10	Corderos	308
Novillos	58	Cerdos	21
Vacas	171	Terneros	15
En vara	37		
Total	277	Total	344

PRECIOS DE LAS CARNES

				Kilo
Carne buey	1.a	1.45	a	1.50
Id. id.	2.a	1.30	a	1.40
Id. id.	3.a	0.60	a	1.20
Carne Novillo	1.a	1.45	a	1.10
Id. id.	2.a	1.30	a	1.40
Id. id.	3.a	0.60	a	1.20
Carne vaca	1.a	1.45	a	1.50
Id. id.	2.a	1.30	a	1.40
Id. id.	3.a	0.60	a	1.20
Carne cordero	1.a	2.00	a	2.20
Id. id.	2.a	1.70	a	1.90
Id. id.	3.a	1.30	a	1.60
Carne oveja	1.a	1.40	a	1.50
Id. id.	2.a	1.10	a	1.20
Id. id.	3.a	0.80	a	1.00
Carne cerdo	1.a		a	1.80
Id. id.	2.a	1.60	a	1.50
Id. id.	3.a	1.20	a	1.50
Grasa en rama		1.20, 1.30, 1.50		
Sebo ovejuno		1.00		
Cuero de buey		1.00		
Cuero de novillo		1.20		
Cuero de vaca		1.40		
Cuero ovejuno pesos docena		36.00	a	72.00

REVISTA COMERCIAL DE PRODUCTOS DE EXPORTACION

(Especial para "La Nación" de Santiago)

La situación de nuestro mercado de productos de exportación no ha variado sensiblemente. Las cotizaciones en general se han mantenido estables quedando el mercado sin embargo más flojo que en la semana anterior. El único artículo que ha tenido un alza considerable ha sido la lana, a causa de la gran demanda de las fábricas del país, en adquirir la materia prima para la fabricación de sus tejidos, y los frejoles en general.

Con referencia a los embarques, solamente tenemos detalles de los efectuados por el puerto de Valparaíso y de Talcahuano y los cuales no podemos estimar de gran importancia.

PRECIOS POR LOS CIEN KILOS EN PUERTOS DE EMBARQUES

Algarrobilla. — No hay existencias.

Arvejas Petitpois y Blancas. — No hay existencias.

Afrecho. — Sigue firme con transacciones a $ 14, los 100 kilos, puestos a bordo en puertos de embarques. Hay pocas existencias.

Afrechillo. — También está solicitado este artículo con transacciones a $ 16 los 100 kilos, puestos a bordo en puertos de embarques. Por Talcahuano se embarcaron 735 sacos, por el vapor Poseidón para Hamburgo.

Avena. — Siempre solicitada y con transacciones a $ 21.50, a bordo en Talcahuano. No se conocen embarques. Los tenedores pretenden $ 22.

Cebada. — Hay interés por comprar cebada tipo exportación, clase cervecera y se cotiza con transacciones a $ 23 los 100 kilos, con saco. En cuanto a la forrajera los precios fluctúan según calidades entre $ 22.50 y 22 los 100 kilos. Por Valparaíso se embarcaron 588 sacos, por el Martín Saenz para Buenos Aires. Otros embarques no conocemos pero se estima que por el puerto de San Antonio deben haber salido algunas partidas de importancia. Carecemos de estos detalles.

Cera. — Sin existencias.

Coquitos. — Cotizándose a $ 160 los 100 kilos.

Descarozados. — Sin existencias.

Frejoles. — Los precios por los frejoles blancos han estado en la semana algo abatidos, quedando más bien ofrecidos por las clases blancos. Hay una existencia en plaza, que se ofrece vender pero los tenedores pretenden precios tan altos que el mercado no puede pagarlos. En cuanto a los frejoles de color, éstos han tenido bastante demanda en la semana, con transacciones numerosas a $ 58 los 100 kilos, en puertos de embarques. Queda sin embargo el mercado comprador, pues siempre queda bastante existencia en línea.

Los frejoles se cotizan como sigue:

Frejoles triguitos, $ 65 los 100 kilos.

Frejoles bayos, $ 58 los 100 kilos.

Frejoles burritos, $ 58 los 100 kilos.

Garbanzos. — Aún no reacciona este producto, pues el mercado no desea pagar precios superiores de $ 60 en puertos de embarques y por clases regulares. Tampoco conocemos embarques de importancia.

Harina. — Los precios por la harina no han variado, cotizándose alrededor de $ 22 el quintal, según marcas. Por Talcahuano salieron 1,000 bultos por el Maipo para Bolivia, vía Arica y 200 bultos más por este mismo vapor con destino al Callao.

Huesillos. — Los tenedores de este productos están pidiendo precios enormes por sus existencias, cotizándose los colorados del Norte a $ 80 los 100 kilos y los blancos, a $ 90 los 100 kilos. Las existencias son reducidas, pero el precio no halaga al mercado para adquirirlos.

HIGOS. — Los higos continúan sin interés, quedando ofrecidos abiertamente a $ 40 los 100 kilos con saco, puestos a bordo Valparaíso, sin interesados. La exportación no se interesa por el momento en adquirirlos y es la causa de esta depreciación.

Lana Merino. — Los precios por este artículo están muy anarquizados en vista de que cada tenedor pretende precios diferentes y enormes en vista de la gran demanda que tiene de parte de las fábricas nacionales de tejidos. Por estas circunstancias no daremos cotizaciones hasta que el mercado se calme y la situación de los precios se normalice.

Lentejas. — Actualmente no hay existencias de este producto en el mercado que estén en precios, pues en vista de la demanda que ha tenido este producto de parte del extranjero, los pocos tenedores están pidiendo precios ridículamente altos que el mercado no puede considerar. Pronto tendremos las cosechas de Diciembre y Enero y muchos agricultores están ofreciendo sus productos para entregas en la fecha indicada. Cotizó: $ 130 los 100 kilos, en puertos de embarques para entrega inmediata.

Miel de abejas. — Ya no hay ningún lote de miel de abejas disponibles en el mercado y los precios solamente podemos considerarlos nominales cotizando a $ 110 los 100 kilos neto, en puertos de embarques. En cuanto a embarque, sólo se conoce uno de 305 barriles por el vapor "Ceres" para Hamburgo, que se efectuó por Talcahuano y otros más reducidos de 50 barriles para Copenhague y de 9 barriles por el "Poseidón" para Hamburgo.

Nueces. — Hay pocas existencias de nueces que estén en condiciones de embarques. Los precios no han variado cotizándose a $ 160 los 100 kilos, con máximum 15 por ciento de impurezas. Hay muchos tenedores que piden precios más altos, pero el mercado no se interesa por adquirirlos. Embarques se han efectuado por el vapor "Martín Sáenz" con destino a Rosario, Buenos Aires y Montevideo, que suman la cantidad de 840 sacos.

Papas. — Los precios por las papas han declinado cotizándose los 100 kilos a $ 20 en Barón, por partidas. De Coquimbo se están ofreciendo algunas partidas de importancia que ha traído como consecuencia la baja de estos altos precios.

Pasas. — Los precios por las pasas, no han variado cotizándose siempre las de Elqui a $ 35 el bulto de 68 libras y a $ 30 el bulto de Pasas de Huasco, con 100 libras neto cada uno. No se conocen embarques de importancia para el extranjero, solamente salen por partidas reducidas de 25 a 50 bultos únicamente.

Pasto. — El precio por el pasto está fijo cotizándose el pasto de 1.er corte a $ 7.50 el fardo y el pasto de 2.o corte, a $ 8.00 el quintal de 46 kilos. No se conocen embarques para los puertos de los países vecinos del Norte.

Quillay. — Aún no dispone de existencias el mercado, pero está interesado en comprar las cosechas próximas. Cotizó: $ 90 los 100 kilos.

Semillas. — Hay muy poco interés en el mercado por comprar las semillas, quedando en consecuencia los precios muy flojos. La semilla de trébol se cotiza nominalmente a $ 200 los 100 kilos, purificado en puertos de embarque, en vista de que no hay interés de parte de la exportación en comprar.

La semilla de Cáñamo se cotiza alrededor de $ 52 los 100 kilos; y la de curaquilla a $ 18 los 100 kilos con saco. En cuanto a la alfalfa de Huasco, los precios no han variado cotizándose a $ 220 los 100 kilos purificada. Actualmente hay poco interés por esta última semilla, en vista de que los agricultores ya han hecho sus siembras y no es el momento de efectuar nuevas.

Trigo blanco. — Siempre se cotiza sin variación a $ 31 los 100 kilos, en Santiago. El mercado sigue muy flojo en vista de que los molinos solamente compran los estrictamente necesario para el consumo.

Trigo Candeal. — También está muy flojo este producto, cotizándose en Santiago a $ 28 los 100 kilos. Hay muchas existencias aún en las haciendas disponibles y por vender.

Trigo mote. — Los precios fluctúan alrededor de $ 55 los 100 kilos con saco.

EXPORTACION

EMBARQUES EFECTUADOS POR EL PUERTO DE VALPARAISO

Alcachofas. — 141 cajones por el "Ebro" a Nueva York.

Cebada. — 583 sacos por el "Martín Sáenz" a Buenos Aires.

Descorazados. — 73 sacos por el "Martín Sáenz" a Montevideo.

Frejoles. — 150 sacos por el "Ebro" a Habana.

Id. 675 sacos por el "Ebro" a Habana.

Id. 435 sacos por el "Lobos" a Havre.

Frutas secas. — 111 sacos por el "Martín Sánz" a Montevideo.

Garbanzos. — 25 sacos por el "Martín Sánez" a Montevideo.

Mostaza.—127 sacos por el "Ebro" a Nueva York.

Nueces. — 315 sacos por el "Martín Sáenz" a Rosario.

Id. 525 sacos por el "Martín Sáenz" a Buenos Aires.

Pasas. — 20 bultos por el "Maipo" para Pimentel.

Id. 10 bultos por el "Maipo" para Salaverry.

Papas. — 50 sacos en el "Maipo" para Pimentel.

Uvas. — 48 cajones por el "Martín Sáenz" a Buenos Aires.

EMBARQUES EFECTUADOS POR TALCAHUANO

Arvejas. — 47 sacos por el "Ceres" para Hamburgo.

Afrechillo. — 735 sacos por el "Poseidón" para Hamburgo.

Frejoles. — 260 sacos por el "Ceres" para Havre.

Id. 429 sacos por el "Ceres" para Hamburgo.

Id. 150 bultos por el "Ceres" para Havre.

Lentejas. — 125 sacos por el "Ceres" para Havre.

Id. 160 sacos por el "Ceres" para Havre.

Id. 250 sacos por el "Ceres" para Havre.

Lanas. — 71 fardos por el "Ceres" para Dumberque.

Id. 56 fardos por el "Honduras" para el Havre.

Miel. — 305 barriles por el "Ceres" para Hamburgo.

Id. 50 barriles por el "Ceres" para Copenhagen.

Id. 9 barriles por "Poseidón" para Hamburgo.

Harina. — 1,000 bultos por el "Maipo" para Bolivia, vía Arica.

Id. 200 bultos por el "Maipo" para Callao.

Trigo. — 1,500 sacos por el "Alda" para el Callao.

Valparaíso, 19 de Octubre de 1923. — **AGUSTIN GAZITUA**., Corredor de Comercio y Productos del País. Casilla 291. — Blanco 944 — Valparaíso

Jabón Balsámico
es el mejor

COMPAÑIA CHILENA DE TABACOS
DIVIDENDO PROVISORIO

Desde el día 23 del actual se pagará a los señores accionistas, en el BANCO ESPAÑOL DE CHILE, un dividendo provisorio de $ 2, por acción.

El Registro de Accionistas quedará cerrado desde el día 15 al 23, inclusive.

Valparaíso, 13 de Octubre de 1923.

EL DIRECTORIO.

HASTA 110 KILOMETROS
POR HORA

Con el nuevo "Buick" 1924

de seis cilindros puede correrse a una velocidad de 95 a 110 kilómetros por hora.

Una rapidez así, no siempre es necesaria ni deseable. Es, sin embargo, motivo de orgullo y satisfacción saber que con el Buick se puede quitar la delantera a cualquier coche.

Los frenos en las cuatro ruedas del BUICK 1924 proporcionan la seguridad necesaria cuando se marcha a tal velocidad. Estos también evitan que el coche patine.

La sensación combinada de rapidez y seguridad que los Buick de 1924 imparten a sus poseedores, es sólo una de las muchas ventajas que hacen de ellos los automóviles más notables del mundo.

LOS "BUICK" 1924

de aspecto soberbio y de cualidades inmejorables, elevan a más altos niveles los prototipos aceptados en materia de automóviles.

Importadores:

MORRISON & CO.
SANTIAGO

DE NUESTROS CORRESPON

VISITANDO LOS MUSEOS BRITANICOS

por GUILLERMO BOUCH

El pueblo inglés lucha por refinar los sentimientos estéticos de la raza. — En la rubia Albion, no sólo se piensa en acumular dinero, sino belleza y comodidad. — Nuestros pintores podrían ocupar un sitio escogido en los museos británicos. — Contemplando el cráneo auténtico del abuelo del hombre. — Frente a la estatua del glorioso viejo: Carlos Darwin. — En el estudio del pasado se ve que la pasta humana ha sido siempre la misma.

LONDRES, 1.o de Setiembre de 1923.

Es preciso venir a Inglaterra para saber lo que es un museo y cómo éstos son organismos vivos en continuo desarrollo. Generalmente están administrados por un conjunto de personas: hombres ricos y dilettantis, teniendo ellos la dirección económica y dejando en absoluta libertad de acción a un magnífico personal técnico que procede como cree más conveniente en su labor. Bien es cierto que este personal técnico está formado a veces por personalidades europeas y mundiales.

EL MUSEO DE HISTORIA NATURAL INSTALADO EN EL VIEJO PALACIO QUE HIZO CONSTRUIR LA REINA VICTORIA. ES UNA DE LAS MARAVILLAS DE EUROPA

Cuando estos organismos quieren adquirir una especie rara y de gran valor o una obra costosísima, muchas veces no tienen mucho dinero, porque el sólo mantenimiento de estas verdaderas universidades en la forma admirable en que se tienen, motiva ingentes gastos; entonces se hace una colecta extra entre los amantes de la ciencia o del arte, los miembros de las sociedades científicas o artísticas y también se le solicita su óbolo al Rey, quien siempre les da. Se logra el objeto deseado: las colecciones se enriquecen, los profesores pueden desarrollar una mayor amplitud en la enseñanza y los alumnos adquieren más prácticamente sus conocimientos.

El pueblo inglés no tiene ese refinamiento de sensación, esa imaginación sana que poseen otros pueblos de la tierra, pero han luchado y luchan por refinar los sentimientos estéticos de la raza.

Sería imposible dar una idea de lo que es un pequeño museo, selecto, como es hoy la National Gallery. Es claro que el Louvre es único en el mundo y no se le pueda comparar, pero, debemos anotar el intento, el esfuerzo continuo de mejoramiento que se nota en el espíritu inglés y que debe servirnos de ejemplo que imitar.

Los retratos de los pintores de las distintas escuelas son lo mismo, lo que he creído siempre: la exteriorización en la mirada y rasgos de un espíritu, de una personalidad. Ahí está el retrato de una señora de Bordone, de la escuela veneciana, cuatrocentista, ahí están los Rembrandt auténticos, los Franz Halz.

Y en todo se ve ese **espíritu de duración** que es la cualidad directiva de la civilización europea, en contraposición con el rastacuerismo de las dos Américas. Aquí no se cuece un ladrillo si no se ha calculado la duración y honrada factura; aquí no se hace una máquina si no ha de ser para el mayor tiempo posible. Es que los hombres no están pensando acumular dinero, sino belleza y comodidad. Un espíritu fraternal los une a todos y ese es el único modo de construir algo durable.

Para que se vea hasta dónde se lleva esa abierta tendencia, el criterio libre de prejuicios, en la National Gallery hay unos cuantos mamarrachos, claro que firmados por ese inaguantable Greco, y unas figuras detestables de Manet...

Muchos de nuestros pintores, un Rebolledo Correa, superior en muchos aspectos a Sorolla; un Rafael Correa no tiene nada que envidiarle a varios maestros franceses del paisaje; un Juan Francisco González, un Eucarpio Espinosa, con sus retratos, Valenzuela Llanos y varios otros figurarían en cualquier museo de Europa con honor. No he nombrado ni a ese coloso que fué Valenzuela Puelma ni a nuestros grandes escultores: la Quimera, el Descubrimiento y l'Instantement, hablan solos.

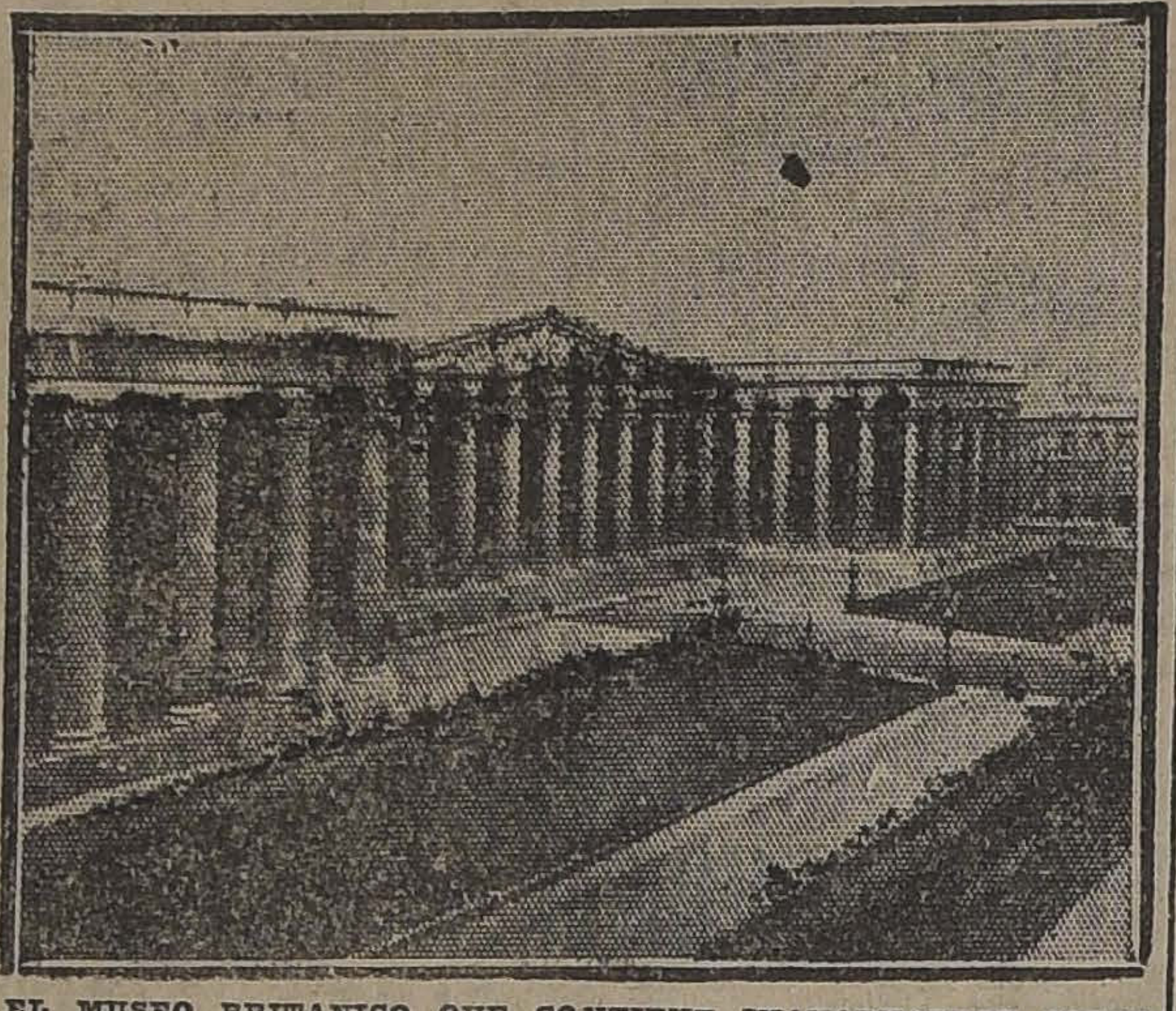

EL MUSEO BRITANICO QUE CONTIENE INAVALUABLES COLECCIONES DE LIBROS, MANUSCRITOS Y ANTIGUEDADES

Esto prueba que somos una raza con médula y que podemos asumir en el futuro la responsabilidad moral del Continente.

Los museos de Historia Natural, (Natural History Museum), de Ciencias aplicadas (Science Museum), de Arqueología numismática, paleontología, etc. (British Museum) son un pozo de ciencias, artes, de cultura de todas las edades de la civilización humana.

El individuo, aquí, se siente tan empequeñecido, que, los que algo hemos leído y aprendido comprendemos que antes y hoy hemos ocupado noblemente nuestro tiempo.

El cráneo auténtico del **Homo Neanderthalensis**, antepasado del **Homo Sapiens** y que fué encontrado en La Chapelle-aux Saints, Corriere, Francia.

Parte de la osamenta del **Eoanthos pus dawsoni**, antepasados del **Neanderthalensis**, abuelo por consiguiente de nosotros; hará la friolera de unos treinta mil años o más, las fechas en geología se marcan con signos interrogativos, estos son los más seguros...

Mientras los americanos del Norte caminan por bandadas encabezados por guías pagados ad hoc para que les ingiera, **rápidamente**, la ciencia que les falta, mientras los suramericanos "brillan por su ausencia", tal vez están en el Moulin Rouge; me distraigo en la contemplación de todas estas maravillas de la ciencia.

Las preparaciones de huesos comparados, de los distintos animales, las impresiones digitales y manuales del mono y el hombre, la cavidad craneana hecha de yeso (cast) de un chimpancé adulto, de un australiano (hotentote) y de un hombre europeo actual muestran un desarrollo proporcional continuo. Los cráneos seccionados en la línea media y vertical dejan ver el ángulo facial claro y neto. La tendencia que se manifiesta al pasar de una especie a la otra es la siguiente: aumento de la capacidad craneana, con el correspondiente aumento de masa cerebral, disminución del prognatismo doble de los simios hasta su extinción completa, colocación vertical de la columna vertebral, que en el mono es oblicua y perdida del manejo prehensil del dedo grande del pie en el hombre.

He estado largos instantes frente a la estatua de blanco mármol del glorioso viejo: de Carlos Darwin. Este museo que es un regio palacio es, en gran parte, su obra, él está en su casa, su espíritu desde el sepulcro, desde la inmensidad de la nada lo anima y guía.

Por eso en el vestíbulo central, en el corazón mismo, están sus pupilas blancas que estimulan a los que lo imitan.

En un gran salón del fondo, sus discípulos han preparado un esqueleto de caballo y al lado uno de hombre, ambos en actitud de caminar. Todos los huesos tienen visiblemente sus nombres y así, se estudia anatomía comparada, y se ve que las piezas óseas son análogas, lo que sí que en uno y otro han tomado diverso desarrollo, según el medio ambiente en que actuaron. Esto es el darwinismo y nada más.

Esa vitrina le habla a la inteligencia más que volúmenes de ciencia, porque la hace reflexionar.

De estas cosas están llenas los museos de Londres.

Son, así, seres vivos que orientan los espíritus deseosos de saber.

Las colecciones de fósiles nos hablan de lo que hubo antes de estos **Eocanthro pus**. Bosques que hoy son el carbón en el subsuelo de Inglaterra y muchas partes del mundo; el origen de las piedras preciosas, la osamenta del plesiosauro antidiluviano...

Es imposible ir al detalle y a la forma en que todo se expone, en la libertad que hay para verlo, para estudiarlo, para quedarse una hora si a uno se le ocurre delante de un escaparate sin que nadie lo moleste.

Los niños se conducen del mismo modo que los grandes, no se destroza ningún objeto y la lección en esas pequeñas cabecitas perdura hasta grandes. Así educa Inglaterra, sin necesidad de escuelas; eso es lo que se llama **civilización**.

El Museo Británico está lleno de antigüedades del Egipto, Babilonia, Asiria, Fenicia, Grecia, Roma y Etruria. Es el museo de estas materias, por excelencia, y estudia todas estas civilizaciones en los menores detalles pudiendo reconstruir el que los visita el modo cómo vivían los hombres en esas épocas. Y se ve que la pasta humana ha sido siempre la misma.

Los espejos de bronce bruñido de las damas griegas, los collares de piedras preciosas de las princesas egipcias, las ollas, cucharas, higos, nueces, pan, trigo, sacado de las excavaciones de Pompeya, las armas, útiles de ornamentación, casas, sepulcros, emblemas religiosos, todo nos hace comprender que el hombre es uno y lo mismo.

Los que tienen genio mecánico desde muchachos se llevan en el Science Museum, viendo turbinas, dinamos, barcos y aeroplanos. Es común en la Serpentina en Hyde Park ver, no a chiquillos sino, muchas veces a hombres viejos, echando al agua pequeños buquecitos a vapor, eléctricos y de diversos sistemas: son modelos y ellos inventores que estudian en silencio y trabajan en la esperanza de darle algo nuevo a la vieja Albión...

En Millbank Gallery (Tate) y en la National en Trafalgar Square, a la hora de las visitas, las galerías están llenas de caballetes de pintores trabajando en copias, en su mayoría mujeres y muchas ancianas. ¡Es increíble la duración de la vida y de la energía en Inglaterra!

El Museo de la India, el Museo de las Colonias, el Victoria y Albert Museum (joyas, muebles, escultura, pintura, arquitectura, antigüedades).

La humanidad se concentra hoy día como hace ya algunos siglos en el tetraedro Londres, París, Roma, Berlín.

Lo demás es provincia, es materias primas, discusiones inacabables, pérdidas de tiempo, discusiones religiosas; falta de silabario, agua y jabón.

Unamonos para llevar a nuestro Chile algo de la claridad que hace la vida bella y amable en Europa.

G. B.

POR LAS CARRETERAS DE LA SUIZA NORMANDA

por ALMOR

La casa de Carlota Corday en la vieja ciudad de Caen. — De las basílicas antiguas y de los viejos palacios de Francia se ha hecho un negocio. — Ante el monumento alzado a los soldados muertos en la guerra. — Cuánto se solloza todavía tras esos muros grises... El "cicerone" majadero esfuma todas fuma todas las ilusiones al turista.

LUC-SUR-MER, Agosto 10 de 1923.

Empiezo esta carta en la terraza del hotel en que moro—"moro" es más elegante que "vivo", por eso lo adopto—donde estaré por cinco minutos más, pues hoy es día de itinerario. El auto está listo y vamos a salir en él con intenciones de visitar la "Suiza normanda", paraje de que se jacta mucho la gente de aquí.

No se puede quejar el lector si lo llevó conmigo al paseo y si estoy dispuesto a tenerle sentado a mi lado durante todo el trayecto.

Atravesamos los campos normandos donde se desarrollan diversas escenas pintorescas. ¿No le hace pensar en cierto cuadro que desenvolvía el profesor de la escuela ante nosotros y que se titulaba "el verano", "l'eté", "the summer" "der sommer"? Representaba la estación del calor y sus diversas manifestaciones y, en tanto, que nos señalaban con la punta de una varilla el carretón en que se amontonaban las gavillas de espigas y mientras nos obligaban a describir los caballos, los perros y las gallinas, sentíamos una pasión invencible por la hija del molinero, rubia como la paja y rosada como una fresa.

El auto ha penetrado a la vieja ciudad de Caen y descendemos para regalarnos con un plato de tripas a la moda del país.

Las acabo de comer y no las olvidaré nunca jamás en mi vida. Parecen cosa viva en el estómago, crujen, avanzan, retroceden, y no les queda sino hablar para interpelarnos. Pensamos todos con gratitud en el sabio farmacéutico que inventó el bicarbonato.

En esa emergencia, nos detenemos frente a la casa que fué de Carlota Corday y todos levantamos la cabeza y abrimos la boca hacia sus ventanas, en la actitud de los pollos que tragan agua. Cada día me siento más frío ante esas evocaciones sugestivas de la historia. ¡Cuantas Carlotas cruzan cada día nuestra ruta sin sospecharlo; no les falta mas que un **Marat** a mano para hacerse célebre. "That is the question".

Nos hemos puesto, de nuevo, en marcha. Me doy cuenta que los avisos me interesan y que los leo, al pasar, con infinita aplicación. Luego, han perdido su carácter de "cosa fea". Hoy son aceptados como una "nota" del paisaje y un inmenso "panneau", de grandes letras, colocado en el confín de una pradera, le da tono y "cachet". ¡Evoluciones modernistas del gusto! Los pintores que huían antes, de las maquinarias, buscan hoy al "tren" para colocarlo, como detalle decorativo, en un campo de amapolas.

Los letreros y avisos que veo me distraen, pues, pero no los he encontrado aquí como los hay en Chile.

Recuerdo que, en viaje al Hipódromo, al otro lado del río, he leído, en grandes rótulos e ilustrados de imágenes inverosímiles, los anuncios siguientes: **"La jaiba coqueta, gran almacén"**! **"Talabartería del canario navegante"**, (allí se ve al pajarito en el puente de su nave, con ademanes de Colón). **"Petit mercadito del do, ré, mí, fá, sol"**! "**Despacho del buey caballero**" y "**Agencia de la loica ingratonasa**"!

Nos detenemos en este instante frente a las iglesias antiguas que es menester visitar.

Bájese Ud. primero. Me ha picado Ud. un pie pero no importa. Hemos entrado al templo. Un guía se precipita obsecuente e inicia una serie de explicaciones que no escucho.

¡Qué me importa a mí la historia que me cuenta y cuyas tres cuartas partes, sin duda, son mentiras!

¡Qué me importa que la duquesa tal se sentara hace ocho siglos en ese banco de piedra que me señalan, cuando yo—que no soy ni duque ni personaje histórico—puedo hacer hoy lo mismo con asentaderas idénticas!

En cambio, el guía me echa a perder mi emoción personal llenándome la cabeza de nombres y de fechas que repite maquinalmente con sonsonete de oración.

El esfuerzo de imaginación que es preciso hacer para reconstituir mentalmente lo que nos relata, me resulta menos atrayente que el fluído emotivo que surge del recinto y que se difunde a través de las naves sombrías y pletóricas de sonoridades. La presencia insólita de ese sér, interesado y meloso, me molesta; es, a mi juicio, un factor disolvente del ambiente artístico. No me conformaré jamás de que hayan hecho un negocio de las basílicas antiguas y de los viejos palacios de Francia en cuyas puertas se esfuma la ilusión ante el "cicerone" impuesto que se presenta con indumentaria de portero.

Hemos salido de nuevo de la ciudad y la campiña se extiende, con todas sus variaciones, ante nosotros. Una cabra, inmóvil en el camino, llama mi atención. Nos contempla con fisonomía inteligente, expresiva, que me recuerda, un sinnúmero de gente que conozco. Hay familias enteras que tienen cara de cabra y son casi siempre fecundas en hombres de talento. Las cabras —no encuentra Ud.?— tienen también carácter de institutrices o de profesoras de piano.

Vea Ud. ahora las vacas que dejan de comer para mirarnos; diríase que murmuran, al vernos pasar vertiginosamente:

—¡"Quelles vaches!"

Entramos a los pueblecitos tranquilos en los cuales se alza—lleno de banderas y de flores—el monumento dedicado a sus hijos muertos de la guerra. Los hay fastuosos pero los hay también de una sencillez y de una pobreza conmovedora. Me enternece ese recuerdo que, a través del país entero, rememora la gran tragedia. Contemplo las ventanas cerradas de las casitas silenciosas, las puertas enmarcadas de enredaderas, y pienso en lo que se ha llorado, en lo que se solloza todavía, tras esos muros grises, y la evocación de esas madrecitas, de esas novias enlutadas y de esos pobres huerfanitos que vagan por los jardin me oprime el alma.

¡Cuánto niño que ha partido u mañana al son de las cornetas, c su fusil festonado de flores, y q no ha vuelto!

El auto se ha detenido frente un buen señor que fuma su pi bajo el umbral de su puerta. N indica el camino, entre bocanada y bocanada de humo.

Envidio a esos seres que se pasean en la vereda, frente a sus casas. Infunden tanta paz, dan una sensación de tanta serenidad e in filtran en el espíritu tanto bienes tar cuando nos señalan la ruta con esa benevolencia, desinteresa da y atenta, que sólo tienen "los seres que se pasean en la vereda frente a su casa..."

Fumar mi cigarro sobre las gradas de mi entrada o tocar el piano en el cine, he ahí un fin a que aspiro.

Hemos llegado al paraje que llaman la Suiza normanda y nos tendemos en la yerba, junto al río donde un pescador extático se complace en hacerse la ilusión de que va a pescar algo. Al mirarlo comprendo perfectamente la definición que dan de la caña de pescar: "un palo que empieza por un anzuelo y que termina por un tonto..."

Leo a la sombra el contenido de estas notas y estoy de acuerdo con que ya no sé escribir. Después de apuntar tanta cosa me desayuno con que no le he contado nada. Esto es maravilloso y una suerte para Ud., mi amigo. No puede Ud. quejarse, pues ha quedado Ud. después de su viajecito conmigo con el magín descansado y limpio. Es una ventaja, se lo aseguro.

Suba Ud. al coche, señor, que ya nos vamos. No, gracias; desde que compré un "encendedor automático", no fumo!

—"Allez vite, Henry".

Es preciso llegar a comer al hotel y acudir a la ruleta en seguida. Me "tinca" el 9.

p ALMOR

Desde esta fecha
El valor de las suscriciones a "LA NACION" y "LOS TIEMPOS", será el siguiente:
"LA NACION"
ANUAL ... ... $ 60.00 | TRIMESTRAL . $ 17.00
SEMESTRAL .. $ 32.00 | EXTRANJERO . $ 120.00
"LOS TIEMPOS"
ANUAL ... ... $ 45.00 SEMESTRAL ... $ 24.00
TRIMESTRAL .. $ 13.00
O-27

Hucke Hnos. y Cía.
AVISAN AL COMERCIO EN GENERAL y a su numerosa y DISTINGUIDA CLIENTELA EN ESPECIAL, que, desde el 1.o NOVIEMBRE próximo quedarán instaladas sus nuevas oficinas en
CALLE SANTO DOMINGO NUMERO 1027
ENTRE PUENTE Y BANDERA
donde se atenderán ventas y órdenes ante un muestrario completo de sus inmejorables productos, y que habiendo aumentado la producción en toda la línea, podrá satisfacer con más prontitud a todos los pedidos con que se les honre en: AZUCAR, de todas clases; GALLETAS, gran surtido; CHOCOLATES, los mejores; CONFITES, BOMBONES, COCOAS, etc., etc.

Crema Araucana
Quita manchas, pecas, espinillas y empeines de la cara.
Pídase en todas las Boticas.

GRAN OCASION
Valiosos muebles de Caoba antiguos, estilo Imperio y un Chiffoniere, vendo.
ROSAS 1773, ALTOS

PUERTO DE VALPARAISO
PROPUESTAS PUBLICAS
En conformidad a lo ordenado por el Ministerio de Hacienda, se piden propuestas públicas para la adquisición de ocho grúas eléctricas de portal para el puerto de Valparaíso.
Las propuestas se abrirán el 14 de Diciembre de 1923, a las 3 P. M., en la Comisión de Puertos.— Santiago, Agustinas 1291.
BASES Y ANTECEDENTES EN ESTA OFICINA
21-Oct.

Detenga un momento su atención sobre este aviso
Será el tiempo mejor aprovechado de toda su vida

JOYAS
TENEMOS CONSTANTEMENTE UN SELECTO SURTIDO EN TODA CLASE DE
Alhajas con Brillantes
y perlas finas a precios de
VERDADERA OPORTUNIDAD
SECCION ECONOMICA: En esta sección tenemos UN INMENSO SURTIDO en alhajas de fantasía de extraordinaria apariencia y a precios increíbles.

MUEBLES
DORMITORIOS de uno, dos y tres cuerpos, fabricados con las mejores maderas nacionales y extranjeras.
ESCRITORIOS, estantes y archivadores en lingue y roble americano, juegos de escritorio tapizados en cuero.
COMEDORES estilo inglés y americano.
SALONES en todos estilos.
ALFOMBRAS de una pieza, en todos tamaños, tripe cortado y rizado.
CATRES DE BRONCE nacionales y extranjeros, modelos seleccionados.
OFERTA EXCEPCIONAL
JUEGOS DE DORMITORIO CUATRO PIEZAS, en barniz, caoba o nogal, con lunas biseladas y mármoles. Sólo $ 460.

PLAQUES
DE LA MEJOR CALIDAD A PRECIOS FUERA DE TODA COMPETENCIA
ARTICULOS DE MUCHO GUSTO
Muy apropiados para regalos
En este ramo tenemos desde lo más costoso hasta lo más barato.
NO COMPRE SIN VER ANTES NUESTRO SURTIDO

"LA EQUITATIVA"
Delicias 851 al 857, entre Estado y San Antonio

Recortes y Trapos
usados de lana cómpranse por grandes y pequeñas partidas, pagando lo más altos precios según clase.
Dirigir ofertas y muestras a
M. Z.
ROSARIO 794
entre 11 A. M. y 1 P. M.
O-24

MUEBLES
de todas clases a precios sumamente bajos y con GRANDES FACILIDADES DE PAGO, vende
Mueblería ARTURO PRAT
Arturo Prat 182
CONSULTE NUESTROS PRECIOS

Arriendo de Sillas
De Viena y de doblar, para fiestas, reuniones, banquetes y fiestas escolares, etc., cualquiera cantidad.
Precios económicos.
"La Equitativa"
TELEFONO 2478
851 DELICIAS 857
O-21

SALES EN EL EXTERIOR

POR LOS HORNOS CREMATORIOS DE WEDDING

por RICARDO ADRIAZOLA U.

Cementerios con chimeneas. —Una escena macabra. —Hermosa rubia que se transforma en anhídrido carbónico. — Después de una hora a mil grados, sólo queda un puñado de cenizas minerales. — El Agente Calor acelera en varios decenios de años el proceso de transformación de la materia. — En los Crematorios, el Alma se carboniza o se escapa por la chimenea. — De los que rinden su último tributo en los Hornos, un porcentaje relativamente apreciable corresponde a los católicos. — La higiene y la salubridad públicas aconsejan la cremación. — Datos estadísticos. — Un poeta que tirita ante el frío de las tumbas.

BERLIN, Agosto 23 de 1923.

A pesar de la indiferencia con que se mira acá, después de la gran guerra, a esa señora de Guadaña, suelen oírse conjeturas diversas sobre este nuevo procedimiento térmico en boga, que deja reducidos a la más mínima expresión los míseros restos humanos; pero nunca había pasado en lo macabro del espectáculo. Un buen día no resistí a los deseos de conocer un Crematorio y resolví ir al barrio de Wedding en donde se encuentran instalados y en plena actividad los más modernos. No queriendo pensar en la novedad que me atraía, más bien juzgando con entera tranquilidad estos adelantos de la civilización, tomé el tren de la ciudad en la estación de mi barrio. Siguiendo el Ringbahn desde Halensee a Wedding, cualquiera piensa más en la vida que en la muerte: al fin y al cabo la ley infalible debe distanciarse lo más que se pueda del espíritu. Desde luego las caras sonrientes de las rubias berlinesas que viajan cada día con sus grandes carteras de trabajo; los hombres y mujeres que, sin importarles como a nosotros, el local en donde se encuentran, reducen a la mitad sus paquetes de pan moreno con salchichón y margarina; las altas chimeneas de las fábricas que desfilan por la ventanilla y que hablan de febril actividad; la ciudad en eterno movimiento; los jardines y parques llenos de pequeñuelos que buscan el Sol, en fin, todo lo que cada día se repite y tiene siempre algo nuevo aleja el pensamiento de la tragedia final a que estamos irremediablemente condenados en esta pícara vida.

En medio de la gran ciudad, no lejos de un gran mercado, de teatros y restaurants se destaca un recinto muy pródigo en verdes árboles y perfumadas flores. Más parece un parque, o mejor por el humo que despide una alta chimenea que sube más arriba de las copas de los melancólicos cipreses, el jardín de una fábrica pintoresca como las de Munich y Frankfort. Pero las lápidas pequeñas de piedra y mármol desparramadas entre las flores dicen claramente que se trata de un Campo Santo.

En ese momento ante la puerta siempre abierta para los que van a morar en él, se detenía un cortejo y tras el ataúd, como un deudo, seguí el camino. Aún no sabía a ciencia cierta la senda de ese desconocido que dejaba el mundo definitivamente. Me interesé por acompañarlo hasta el fin. Un jardinero me guió cortesmente hasta la oficina del Administrador, el que me dió el pase requerido una vez impuesto de mi nacionalidad y de mis deseos. Para llegar hasta la capilla en donde se hacen los honores religiosos, debí atravesar un patio completamente repleto de coke; acostumbrado a pasar gran parte del día en las fábricas, mi espíritu volvía a alejarse de la realidad. En la capilla el Pastor daba la despedida postrera a ese sér que impresionaría mi sensibilidad más de lo que pude imaginarme. De pronto la pequeña capilla se hizo más triste, un silencio sepulcral todo lo llenó; bajaron el rostro el Pastor y los deudos en actitud de dolor y de resignación. Entonces ví hundirse en el piso, lentamente, el ataúd con las flores blancas... Tras de mí dejé un rumor de oración, y yo pensé en el doble de las campanas de nuestras pequeñas aldeas que anuncian a todos que uno más se ha marchado... Y en ese momento allí habrán pensado en el más allá, abandonando las preocupaciones diarias como el que muy cercano a dejar este mundo medita, en las horas del crepúsculo, en el misterio de la otra vida...

La escena macabra iba a empezar ya. Ahí en el subterráneo estaban los hornos que irradiaban un calor suave, ante la puerta, sobre los rieles movibles esperaba el ataúd ya sin las flores blancas que lo cubrieron... Un hombre que tenía el ceño duro de los sepultureros levantó la tapa superpuesta del cajón y echó en él un número de arcilla... ¡El desconocido era una bella joven rubia, tan blanca como la nívea mortaja que la cubría!... Nadie dijo una palabra, pero yo, y aún no me explico, pensé hasta en el dolor del legendario alquimista Raimundo Lulio, el anamorado de Blanca de Castello, la del pecho carcomido... La puerta del horno se levantó rápidamente, y el ataúd con la doncella dormida desapareció en la fauce roja... Las fibras de mi cuerpo sintieron abrasarse... La puerta volvió a caer. A través de una ventanilla roja de mica, seguí el proceso más macabro que mis ojos verán... Una rápida inflamación de la caja de cartón, de las ropas y del cabello nublaron momentáneamente la atmósfera, del crematorio fatal... la carne blanca se puso oscura, se contrajo, se asó, se consumió, se transformó en gas, desapareció. Y, talvez por efectos de la alta temperatura, los miembros adquirieron movimientos que la imaginación excitada interpretó como de supremo dolor... Después, casi nada... el esqueleto solo, la armazón sin la bella envoltura efímera, carcomido se disgregó. Desaparecieron el cráneo, las costillas, los pies. Ya no quedó casi nada, los huesos de las extremidades se partieron en pequeños pedazos y cayeron al cenicero... y fué lo único que quedó único resto que, en un vaso de arcilla o de bronce, bajo una lacónica inscripción dorada, puesto sobre un estante de granito o sobre el césped entre las flores del jardín iba a constituir todo el recuerdo de un sér que vivió, quizá de una hija mimada o de una novia ilusionada de la vida... Y así, en el espacio de tiempo en que el minutero da una vuelta alrededor de la esfera del reloj, nada material subsistía que pudiera dar una idea vaga de esa flor tan tempranamente tronchada: sólo en mis ojos en la retina estaba aún clavada la imágen blanca de cabellera rubia con las manos cruzadas sobre el pecho...

El Agente Calor que produce la vida, el movimiento, la energía, como un catalizador, acelera en varios decenios de años el proceso de la transformación de la materia. La lenta transformación bajo la tierra con sus procesos de descomposición y putrefacción que infectan el aire y las aguas, se cambia en una rápida carbonización y gasificación en un horno de ladrillos refractarios. El mitológico "en polvo te convertirás" se pasa de moda, más propio será: "en anhidrido carbónico te transformarás". El poeta triste no dedica sus ofrendas sentidas a la novia personificada en la flor que crece al lado de las tumbas, sino a las nubes, a la atmósfera en donde la materia convertida en gas, se incorpora a seguir su eterno circuito... ¿Y el Alma?... Para los que piensan que es una función innata de la materia misma, consecuencia de su energía o actividad de su renovación constante, el Alma también se carboniza sin dejar cenizas... Para los de Fe, que idealizan con un átomo de esencia divina o misteriosa el cuerpo humano, si el Alma no se escapa pronto... sale por la chimenea en la más propicia de las direcciones para alcanzar el cielo...

Algo pesada sentí la cabeza con divagaciones a las que quería abstraerme. Mi camino de salida fué bastante para completar el espectáculo que acababa de presenciar: Debí pasar por una gran sala dividida en numerosos departamentos laterales. Al entrar sentí un frío más helado que el que se experimenta comunmente en un frigorífico. Tal vez ese ambiente estaba impregnado con ese hielo que se pega al cuerpo para no salir más... En cada celda había un ataúd que esperaba su turno. Y así, 30 celdas estaban destinadas al horno que se pondría en marcha al siguiente día.

Las consideraciones en pro de la salubridad pública, la propaganda tesonera y, más que todo, la actual crisis económica han influído para que el Crematorio no siga siendo el motivo de muy meditadas y constantes impugnaciones de carácter religioso. Actualmente también un apreciable porcentaje relativo de católicos rinde su último tributo en los modernos cementerios con chimeneas. Las estadísticas del año 1922 acusan las siguientes cifras: de Julio a Setiembre, el aumento fué de 5,734 contra 4,396 en el año anterior; de éstos, 3,107 fueron hombres y 2,627 mujeres, y de los cuales 4,707 evangelistas, 287 católicos, 734 libre pensadores y 106 de creencias diversas. En los 9 primeros meses del mismo año, fué de 19,546 contra 13,846 en el año 1921, en un total de 191,455 incinerados. El total en el año completo es de 255,600, que corresponde a un 29.47% en un total de 867,193 defunciones en toda Alemania.

Desde la fundación del primer Crematorio en 1878, en la ciudad de Gotha, el aumento ha sido mayor de año en año. Actualmente hay distribuídos en todo el país alrededor de 60 Crematorios, que son explotados por compañías particulares.

Son muchas las personas que ven en los Crematorios una verdadera obra de beneficio público y la llaman hija de la Civilización.

Así como hay consideraciones de los hombres de ciencia y de los higienistas que apoyan este proceso rápido y práctico, también hay espíritus impresionistas que cantan en sentidos versos sus deseos de quemarse cuando la Garra implacable que escoge cada vez un puñado, lo estrangule entre las uñas...

Así empieza el soneto "Deseo", de Eduardo Dorsen:

Lass meinen Leib von Feuersglut
(verzehren.
Wenn ihm entwichen Leben und
(Bewegung!
Mich schaudert vor der kalten
(Grabeslegung
Und vor dem Los, die Würmer nur
(zu mehren.
... ...

... Dejad a mí cuerpo consumirse por el fuego cuando se le escape la vida y el movimiento; me horrorizo, tirito ante el frío de la sepultura y ante el Destino de multiplicar los gusanos...

R. A. U.

DESDE COLON A NUEVA YORK

por JOSE MARIA RAPOSO

El orgullo que se experimenta al viajar por mares extranjeros bajo el pabellón chileno. — Además del buen servicio de los barcos nacionales, hay el deber patriótico de protegerlos. — El 18 de Setiembre celebrado en alta mar y a cinco mil millas de la patria. — Los certificados de vacuna de la Dirección de Sanidad de Chile no tienen valor en los Estados Unidos.

A BORDO DEL "ACONCAGUA", Set. 23 de 1923.

Amanecimos el 21 frente a New York, la ciudad gigantesca. Hemos cruzado el Caribe, con toda fortuna y el terrible Cabo Hateras. Como el gigante Adamastor, de que nos habla Camoens, en sus Lusiadas, se ha dormido, y nos dejó pasar en santa paz.

Esta última jornada resulta larga y pesada: desde el amanecer del 15, en que salimos de Colón, al del 21, llegada a New York, son cinco días de muchas horas y sobre un mar traidor. Yo creo que la Dirección de la Compañía Sud-América, si estudia un poco este aspecto del viaje, establecerá la recalada en Habana; me aseguran que en esta ciudad hay mucho pasaje para New York, y aún carga; esta última es abundante en el viaje de vuelta a Chile. Pero hay que conquistar comercialmente esta playa; hay, para ello, que luchar con tenacidad, sin declararse vencido al primer fracaso. Estimo que nada hay más hermoso para un chileno, que cruzar mares extraños y visitar puertos de otras naciones a bordo de un barco moderno que ostenta la gallarda bandera nacional. Considero una falta de lesa patria, que un chileno venga a New York en otros barcos que los que, como el "Aconcagua" y el "Teno", son chilenos y pasean nuestra bandera por extraños mares.

Además del buen servicio de estos barcos, cuyo personal desde capitán a paje se esmera en atender al pasajero, hay un deber patriótico que nos obliga a preferirlos.

Hay que salir de Chile para comprender en forma gráfica el error, el profundo error en que vivimos todos los chilenos, al no otorgar una ciega protección a todo esfuerzo que dé a conocer nuestra bandera en el extranjero; hay que ver lo desconocido que es Chile, y cómo todos los países, especialmente los Estados Unidos de Norte América, rechazan lo extranjero y prefieren lo nacional. Y a esto deben gran parte de su grandeza.

Me parece a mí que la Gerencia de la Sud-Americana no se ha penetrado de todo esto, al entregar su representación en New York, a agentes que no son chilenos, que cuidan de otras compañías de navegación y que no hacen a la chilena la "réclame" que necesita.

En este sentido hay una labor patriótica no iniciada aún. Basta saber que carga para los Ferrocarriles del Estado de Chile no se envía en los vapores chilenos, y la poca que en ellos ha ido, ha costado una batalla reñida, al representante en New York de la Empresa de los Ferrocarriles del Estado. Esto es enorme, pero no por eso es menos cierto.

Mucho podría extenderme sobre este tema; es necesario que el Gobierno y la Compañía Sud-Americana, se pongan de acuerdo; va en ello el buen nombre de Chile, el prestigio de su bandera y el fomento de su riqueza.

A los chilenos que viajamos en el "Aconcagua", nos ha parecido que no salíamos de Chile, a pesar de que nos alejábamos día a día de nuestra patria, y solamente al llegar a New York, después de recorrer más de cinco mil millas, sólo en el momento de abandonar el barco, nos parece que dejamos la patria.

El 18 de Setiembre nos encontró a la salida del mar Caribe, entre éste y el Cabo Hateras; había un poco de marullo, pero ello no impidió que celebráramos el día de la patria con alegre entusiasmo.

El barco se engalanó y toda la tripulación y oficialidad contribuyó al desarrollo del programa de fiestas. Hubo bailes, cantos, juegos, banquetes y discursos; parecía que nos encontrábamos en Chile mismo. El capitán Gregori, un simpático "gringo" que vive en Chile más de cuarenta años, fué nombrado ese día, Presidente de la República, y eligió un Ministerio femenino, con el que dirigió el programa de fiestas, sin que hubiese ni el más ligero asomo de crisis...

Fué un hermoso 18 de Setiembre el celebrado a cinco mil millas de la patria, y no obstante ello, nos abrigábamos bajo su adorado tricolor! Nunca mejor que en ese día comprendí yo el deber y sentí la satisfacción de viajar en un barco chileno!

Al desvanecerse la neblina de la mañana del Viernes 21, nuestro barco se encontraba cerca de la isla del Gobierno, y aguardaba la visita de las autoridades para atracar a uno de los muelles de Broklyn.

Trámite engorroso! Y lo que es peor un tanto humillante, para nosotros. Los certificados de vacuna de la Dirección General de Sanidad chilena, no tienen aquí valor alguno. A pesar de esos certificados, se nos obligó a mostrar el brazo.

Me saqué la chaqueta, me arremangué la manga de la camisa, para mostrar la señal de la vacuna, y el médico americano, el mismo que no había tomado en cuenta el certificado chileno, me examinó con una lente la muñeca y el antebrazo...

Estaba vacunado!

A las señoras se las quiso examinar también, pero una de ellas, declaró que estaba vacunada en la pierna, y que los maridos chilenos eran muy celosos y no permitían que ellas mostraran la pierna a nadie!

Ante esta razón, los certificados chilenos recobraron su valor y las señoras no mostraron la pierna al médico americano.

Terminado este trámite y el de los pasaportes, el vapor avanzó y fuimos contemplando a nuestra derecha e izquierda las costas e islas del estuario del Hudson; dejamos atrás la famosa estatua de la Libertad y el "Aconcagua" atracó al mueble 45, en Brooklyn.

Un momento más, y después de atravesar el Hudson, estaremos en la isla de Manhatam, que es el centro de esta ciudad estupenda!

Aún nos queda el trámite de la Aduana!

¡Paciencia!

J. M. R.

LA CAPITAL DEL PIAMONTE

por ALEJANDRO SUX

Los viajes forman a la juventud. — Sólo los tontos se contentan con esos viajes a través de las cintas cinematográficas. — Nuestros barcos nacionales, hay el deber patriótico de protegerlos.—El 18 fo. — Italia electrifica sus líneas ferroviarias porque le resulta más económico. — ¿Acaso empieza definitivamente el reino del Hada Electricidad? — La estación de Porta Nuova, en Turín, es grandiosa. — En la gran ciudad no se anuncian más que vermouths y automóviles.

TURIN, Agosto de 1923.

Dice un proverbio francés que "los viajes forman a la juventud"; yo no sé si la forman, pero sí sé que por lo menos ayudan a formarla y, especialmente a procurarle luces y perspectivas que sólo pueden ofrecerle los paisajes extranjeros. Un viaje es más útil que la lectura de treinta volúmenes, y si Napoleón decía que "el más malo de los croquis valía más que la erudita explicación mejor", la visita a un país os dice sobre él muchísimo más que la lectura de muchos volúmenes. Es como las cintas cinematográficas que nos muestran ciudades, campos, costumbres, etc., de países lejanos; algunos aseguran que eso acabará por matar el gusto por los viajes, pero yo creo que sucede lo contrario: lo que la pantalla muda nos muestra es como la vitrina, nos abre el apetito, la vista del Ganges en una sala tranquila, nos invita a ir a la India. Sólo los sedentarios empedernidos, los tontos o los pusilánimes se contentan con esos viajes extraordinarios a través del mundo realizados desde una butaca confortable.

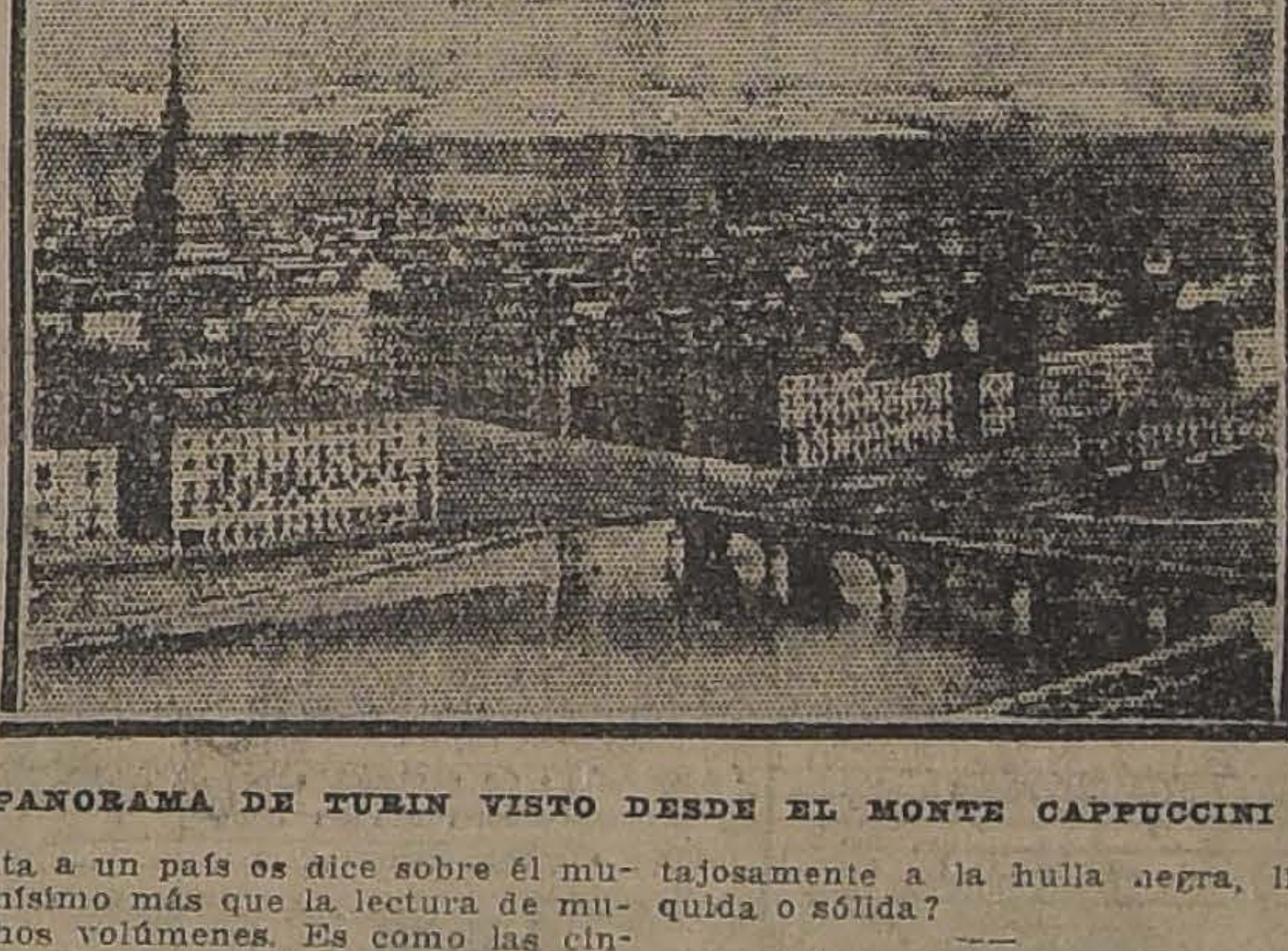

PANORAMA DE TURIN VISTO DESDE EL MONTE CAPPUCCINI

Por eso, y porque es bueno cambiar de cuando en cuando la atmósfera enrarecida y pesada de París, me he venido a Italia.

No os alarméis; no pienso cantar himnos a los monumentos romanos, hacer elogios de la pintura cuatrocentista, asombrarme ante los mármoles de Miguel Angel o resucitaros historias prehistóricas de venenos y puñales, de amores y de rezos, de guerras civiles y bandidos... ¡Todo eso ha sido dicho ya en todos los idiomas occidentales lo menos mil veces! Mi viaje a Italia tiene otro objeto: revelaros la Italia de hoy, tal y como yo la vea, sinceramente.

Por esta razón estas crónicas parecerán apuntes. Quiero que la verba no me lleve hasta las nubes y el deseo de explicar y comentar todo hasta el caos.

De Aix-les-Bains o "Reumatópolis", el tren directo que viene de París y va hasta Roma, me ha traído hasta esta Modane fronteriza, que no se sabe si es italiana o francesa, porque todo el mundo habla indiferentemente las dos lenguas y porque los carteles están impresos en los idiomas de Anatole France y de D'Annunzio. Este tren es, como os podéis imaginar, un tren con una locomotiva, un furgón y varios coches de dos clases. Este tren, como os podéis figurar, vuelve negro al más blanco después de haber atravesado los innumerables túneles que horadan la cadena alpina, y secado la garganta hasta del mismo Baco después de haber obligado a los pasajeros a tragar ese polvillo de carbón de piedra que no tiene ni siquiera la ventaja de ayudar a la digestión como el de cierto químico célebre. Por lo que puedo ver, desde aquí para adelante, en tierra italiana, los trenes no ennegrecen ni asfixian a los pasajeros por la sencilla razón de que son eléctricos.

Italia electrifica sus líneas de ferrocarril porque le resulta más económico, no compra combustible al extranjero, convierte en fuerza motriz a sus innumerables caídas de agua y agrega confort a los pasajeros y velocidad al tren.

Durante la guerra, mientras se batían los jóvenes en la frontera austriaca, los viejos preparaban la vuelta transformando los caminos de hierro. El vapor costaría a Italia, la electricidad no.

¿Acaso empieza definitivamente el reino del hada Electricidad? ¿El genio Vapor estará moribundo? ¿La hulla blanca reemplazará ventajosamente a la hulla negra, líquida o sólida?

Aquí he visto escenas que me recordaron mi querida tierra americana. En la sala de espera de tercera clase, se amontonaban mujeres, niños, hombres que hablaban todos los dialectos de la lengua dantesca. Vestían los trapitos del Domingo y esperaban con una resignación sonriente, la llegada del tren francés que los desparramará por encima del mapa de Francia. Van a nivelar carreteras, a remover la gleba desertada por sus propietarios, a descender a las minas solitarias, a poblar las aldeas abandonadas, a repoblar esas campiñas fértiles llenas de abrojos porque las generaciones se agotan como manantiales secos...

Los bultos, los baúles portátiles, las guitarras y las mandolinas se confunden en el suelo; sobre los primeros dormitan las mujeres vestidas con faldas de colores vivos y chiquillos con trajes que son colección de remiendos; al lado de los baúles fuman los hombres, o cantan, o rasguean sus instrumentos legendarios... Están alegres y sin embargo no saben lo que les espera en la tierra extranjera.

Son los italianos que sobran a Italia, son los parientes pobres de los que heredaron todo del patrimonio nacional y que van a buscar fortuna lejos de la patria, como esos infanzones de antaño... Mañana tal vez, entre estos emigrantes, el país colonizado halle un nuevo Gambetta o, ¡quién sabe otro Napoleone Buonaparte...

La estación de la Porta Nuova, en Turín, es grandiosa y predispone favorablemente. La ciudad debe guardar proporción con ella.

El tren eléctrico entró a Turín con dos horas de atraso; no se crea que por causa de la electricidad, sino por la del vapor: el tren francés llegó a Modane dos horas después de la indicada en el horario.

—Siempre es así— me dijo el jefe.

A la una de la noche no se puede salir a pasear después de un viaje como el que acabábamos de hacer.

Gran amabilidad en el Hotel. Los empleados hablan español. Cajas todos estuvieron en América. Como el tren eléctrico, como la estación, como la ciudad, el hotel es de limpieza impecable.

Al otro día recorremos algunas calles, al azar. Es prodigioso el número de automóviles que se ve y más prodigioso aún el número de vermouths que ofrecen con o sin soda, os incontables cafés, cervecerías, pastelerías y bars que se abren sobre las aceras sin cordón, en las calles rectas y amplias empedradas a la moda romana con grandes bloques simétricamente colocados.

En los pilares de los siete kilómetros de arcadas con que cuenta Turín, no se anuncian más que vermouths y automóviles.

Alguien me dice que el dueño de una marca de aperitivos es unas cuantas veces millonario; otro me asegura que la industria automovilística ocupa muchos millares de obreros y pone en movimiento capitales enormes.

ESTACION DE PORTA N UOVA EN TURIN

Los periódicos anuncian la muerte del corredor automovilístico Enrico Giaccome, las gentes no hablan de otra cosa con caras compungidas; en la próxima carrera internacional de Monza, Giaccome debía defender el prestigio de una marca italiana que es como el símbolo del deporte nacional; la tristeza y la angustia que causa su muerte, sólo es comparable a la tristeza que enmudeció a París cuando Carpentier, encarnación de la Francia deportiva, fué batido por Dempsey.

Las gentes hablan de Giaccome y se preguntan ansiosos quién va a poder reemplazarlo en la gran carrera; mientras tanto, los camareros de los cafés no hacen otra cosa que servir vermouths y más vermouths con nombres curiosos y sobrenombres extravagantes.

A. S.

Gran Broncería
Artistica
José Bove e Hijo
ARTICULOS RELIGIOSOS
Gran surtido en candelabros, Copones, Cálices, Custodias, Lámparas para el Santísimo, Patenas, Palmatorias, etc. etc.
San Antonio 46
TELEFONO INGLES 47
CASILLA 3318

Préstamos Hipotecarios
Se tramitan rápidamente préstamos hipotecarios en Caja, Banco o particulares.
Formación y estudio de títulos. Conversiones de deudas.
ROBERTO URZUA FUELMA Y OSVALDO MARIN
ABOGADOS Y CORREDORES
HUERFANOS 1059, 2.o piso.— OFICINA N.o 3.— CASILLA 632.— SANTIAGO

CONSTRUCTORES
CEMENTO ROMANO
FABRICA LOPEZ MAQUEIRA
CALERA.— CASILLA 60.—TELEF. INGLES 39
La más grande economía es la mezcla para casas con cemento armado, 3 partes de López Maquieira y 1 parte Portland.
Venta por mayor y menor en Santiago:
Oficina y bodega: SANTA ROSA 385

BUCKINGHAM
$ 1.80 $ 1.80
ES EL CIGARRILLO EJIPCIO
que se impone por su precio y su excelente calidad.
COMPAÑIA INGLESA DE TABACOS
21-Oct.

Olio
Sasso

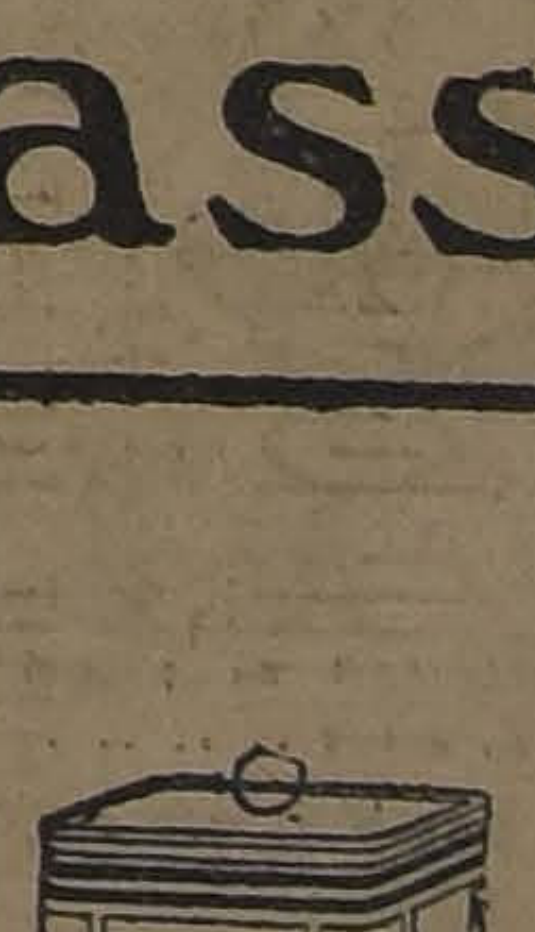

Preferido en todo el mundo

UN ACONTECIMIENTO SENSACIONAL

PARA TODOS LOS HOGARES DE SANTIAGO

EN EL 4.o PISO DE LOS ALMACENES **GATH & CHAVES** SE LE OFRECEN A UD. **EXTRAORDINARIAS BARATURAS:**

MENAJE - SANITARIOS - TAPICERIA

QUIEN QUIERA QUE VENGA MAÑANA A GATH & CHAVES, HA DE SER IMPRESIONADO POR LOS **PRECIOS ABSOLUTAMENTE SIN PARANGON POSIBLE.**

NO LE DECIMOS MAS.— UD., DEBE COMPRENDER LA IMPORTANCIA DE UNAS OFERTAS QUE **GATH & CHAVES** LLAMA, CON TODA PROPIEDAD EXTRAORDINARIAS.

ADEMAS GRANDES RECLAMES EN

PERFUMERIA, GARNITURES Y SASTRERIA

En Menaje:

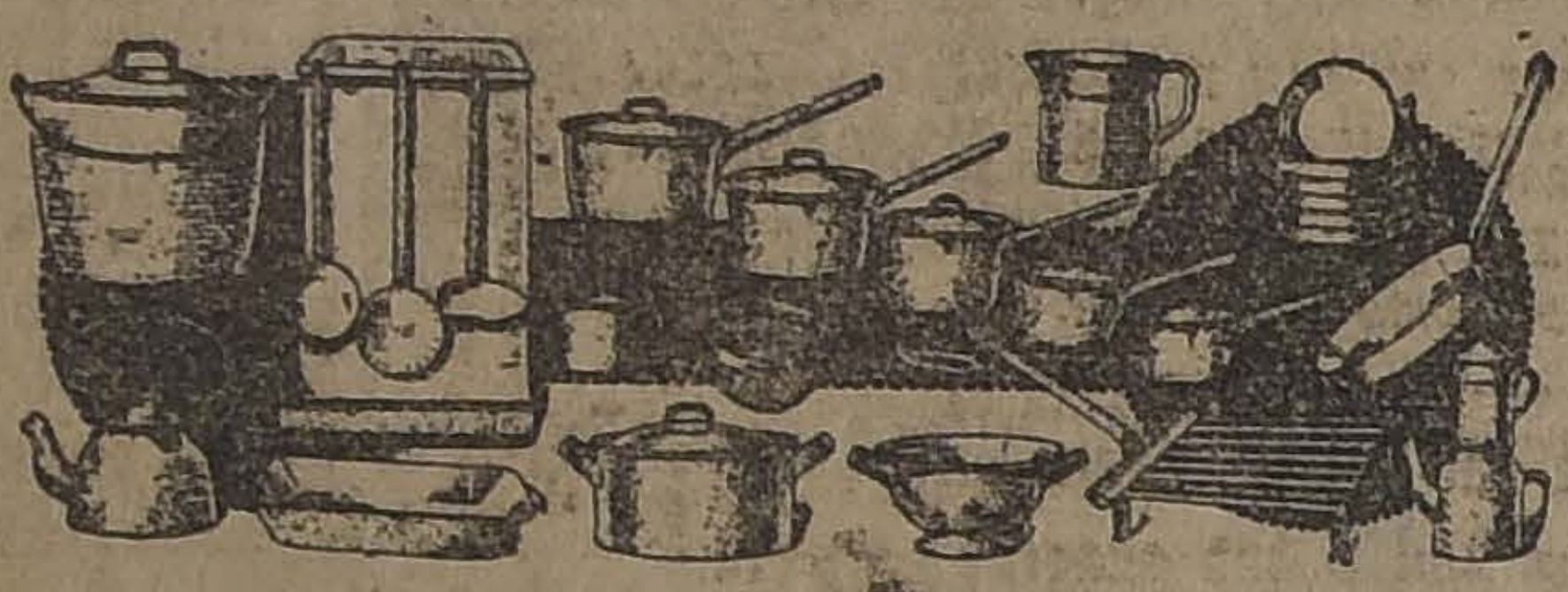

SEMI-PORCELANA Y LOZA

JUEGOS para mesa de semiporcelana inglesa A. Meakin, decorados con banda "azul de rei" y filetes dorados, completos, para 12 personas; el juego de 83 piezas .. ..

$ 298.00

JUEGOS para mesa de semiporcelana inglesa A. Meakin, decorados con una guirnalda de laurel y filete dorado, 83 piezas; el juego, a .....

$ 285.00

JUEGOS para mesa de semiporcelana inglesa, blanco marfil, con filete dorado a la orilla, completos para 12 personas; el juego .. ..

$ 248.00

PLATOS extendidos de semiporcelana inglesa, con filete dorado, c|u. .. ..

$ 1.75

PLATOS hondos de semi-porcelana inglesa, con filete dorado, c|u. .. ..

$ 2.10

PLATOS postre de semi-porcelana inglesa, con filete dorado, c|u. .. ..

$ 1.65

PLATOS dulce de semi-porcelana inglesa, con filete dorado, c|u. .. ..

$ 1.35

TAZAS para desayuno de semiporcelana inglesa, con filete dorado, c|u. .. ..

$ 2.45

TAZAS para té de semi-porcelana inglesa, con filete dorado, c|u. .. ..

$ 1.95

TAZAS para café de semi-porcelana inglesa, con filete dorado, c|u. .. ..

$ 1.60

Además hay: Tazas "azul de Rei", Tazas de porcelana, Platos blancos, Teteras, Cafeteras, Soperas, Compoteras, Ensaladeras, Azafates, etc., etc., de varios decorados.

CUCHARAS y tenedores para postre, estañados, c|u. .. ..

$ 0.55

CUCHARITAS para té, estañadas, c|u. .. ..

$ 0.30

CUCHILLOS para mesa, cacha cerezo, c|u. .. ..

$ 0.95

CUCHILLOS para postre, cacha cerezo, c|u. .. ..

$ 0.85

VIDRIOS Y CRISTALES

COPAS y vasos para vino, c|u.

$ 0.45

VASOS cónicos, finos, c|u. ..

$ 0.65

JUEGOS de copas ballón, compuestos de: 12 copas agua, 12 copas vino, 12 oporto, 12 licor, 1 botella y un jarro; el juego de 50 piezas, a ..

$ 49.50

JUEGOS de copas de cristal, Val S. Lamber, cortado, compuestos de 75 piezas; el juego .. ..

$ 325.00

SERVICIOS para vino o cerveza, en cristal Bohemia, compuestos de: 1 jarro, 6 vasos y bandeja, c|u., desde .. ..

$ 48.00

BOTELLAS velador, Ensaladeras, Floreros, Saleritos, etc., etc. .. ..

COCINA

ARTICULOS DE PRIMERA CLASE:

CACEROLAS DE FIERRO ENLOZADO, AZUL Y MARRON, IMPORTADAS, EN TODOS LOS TAMAÑOS, CON TAPA ENLOZADA, desde ....

$ 4.90

TETERAS para agua, de fierro enlozado, improtadas, c|u., desde .. ..

$ 9.90

OLLAS de fierro enlozado azul, importadas, en todos los tamaños, c|u., desde .. .. ..

$ 7.50

SARTENES de acero, c|u., desde .. ..

$ 1.50

CUCHILLOS especiales para pelar espárragos, c|u. .. ..

$ 0.70

PANERAS de hierro esmaltado, decoradas .. ..

$ 2.90

ALUMINIO: OLLAS, CACEROLAS, ESPARRAGUERAS, PESCADERAS, TETERAS, CAFETERAS, HERVIDORES DE LECHE, JARROS, SARTENES, ETC., ETC.

MOLINILLOS para café, tirabuzones, cuchillos cocina, pailas, anafes, etc., etc.

CUCHARAS y tenedores para mesa, estañados, c|u., ...

$ 0.60

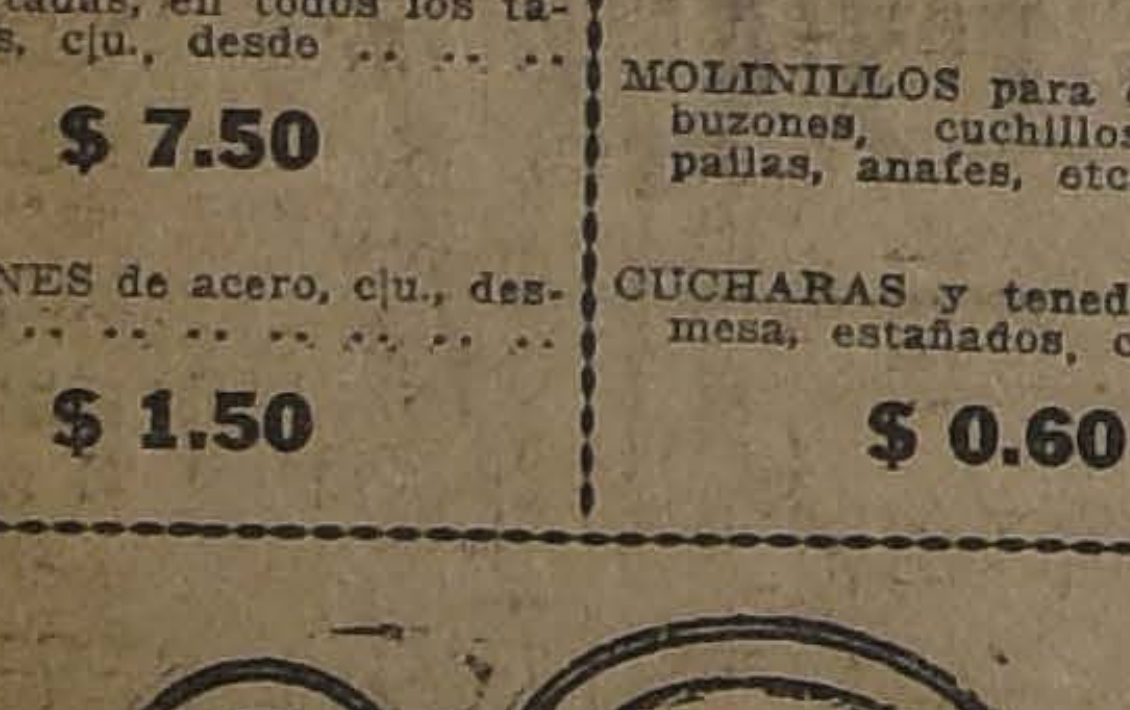

Plaquées y Cubiertos:

"CHRISTOFLE"

SOPERAS, GUISERAS, BANDEJAS, JUEGOS DE CUBIERTOS, AZAFATES PARA PESCADO, TETERA CON ANAFE, ETC.

"PLAQUEES VARIOS"

JUEGOS PARA TE, PONCHERAS, JUEGOS LAVATORIO, MIGUERAS, SARDINERAS, PANERAS, BOMBONERAS, ETC., ETC.

BANDEJAS de plaqué fino, c|u., desde .. ..

$ 85.00

CUBIERTOS de plata, 800, para servir pescado, el par ..

$ 39.00

CUBIERTOS para trinchar, de plata 800, el par .. ..

$ 35.00

FLOREROS, Tarjeteros, Tazas, Canastos, etc., etc.

CUCHARAS para mesa, alpaca garantida inalterable, la docena .. ..

$ 26.40

TENEDORES para mesa, alpaca garantiza inalterable, la docena .. ..

$ 26.40

CUCHARAS postre, alpaca garantida inalterable, la docena .. ..

$ 24.60

TENEDORES postre, alpaca garantida inalterable, la docena .. ..

$ 24.60

CUCHARAS té, alpaca garantida inalterablo, la docena .

$ 15.00

FANTASIA

COLUMNAS DE MARMOL, BUSTOS DE MARMOL, JARDINERAS, FLOREROS, JOYEROS, COPAS PARA PREMIO, ETC., ETC.

En Perfumería:

POLVOS DE ARROZ

COTY, perfume L'Origan, a..

$ 6.70

HOUBIGANT, perfume Heliotropo blanco y Ophelia, a ..

$ 5.20

HOUBIGANT, surtido en perfumes, a .. ..

$ 8.95

ROGER y GALLET, Anthea..

$ 5.60

ROGER Y GALLET, perfumes surtidos, a .. ..

$ 3.90

PIVER, perfumes Safranor, Floranye y Pompeia, a ....

$ 8.70

PIVER, perfumes Reinita, a.

$ 5.80

DORIN, Dorina, caja mediana, a .. ..

$ 3.80

EXTRACTO

COTY, perfume L'Origan, modelo nuevo, a .. ..

$ 29.50

AGUA DE COLONIA

VOLNAY, calidad fina, diferentes perfumes, a .. .. ..

$ 19.50

GATH Y CHAVES, Ambrée, frasco de 1 litro, a $ 19.50; 1|2 litro, a .. ..

$ 10.90

GATH Y CHAVES, "Opal", frasco de 1 litro, a $ 18.90; 1|2 litro, a .. ..

$ 10.50

GATH Y CHAVES Piramidal, frasco 800 gramos, a .. ..

$ 9.90

AGUA DE TOILETTE

GATH Y CHAVES, perfume delicado, frasco de 600 gramos, a .. ..

$ 7.30

LOCIONES

COTY, perfume L'Origan, a ..

$ 21.00

D'Orsay, perfumes surtidos, a

$ 16.80

JABONES

GATH Y CHAVES, delicioso para baño y tocador, a ..

$ 1.70

GATH Y CHAVES, miel y glicerina, a .. ..

$ 1.10

PASTA DENTRIFICA

GIBBS, en tubos, modelo grande, a .. ..

$ 2.30

ELIXIR DENTRIFICO

GATH Y CHAVES, frasco modelo mediano, a .. ..

$ 3.00

VARIOS

ESPONJAS de goma, higiénicas, durables, a .. ..

$ 2.90

CEPILLOS para dientes Prophilactic, modelo grande ..

$ 2.90

POLVOS de talco de Williams, Colgates y Mennen, perfumes surtidos, a .. ..

$ 2.60

VARIOS ARTICULOS DE CELULOIDE PARA TOCADOR, A PRECIOS DE GRAN OPORTUNIDAD

En Tapicería:

ETAMINA, especial para visillos, con bonito deshilado, color crudo y blanco, el metro .. ..

$ 2.25

CARPETAS de cretona, extenso surtido en tamaños, dibujos y colores, desde .. .. ..

$ 4.80

MADRAS y gasas para cortinas, extenso y variado surtido en calidades, dibujos y coloridos; el metro, desde..

$ 4.90

GOBELINOS, variado surtido en tamaños, calidades y caprichosos motivos, desde ..

$ 8.90

CRETONAS, ancho 130 centímetros, especiales para tapiz de muebles y cortinados, diversidad de dibujos y colores; el metro, desde .. ..

$ 9.40

TAPICES, especiales para tapiz de muebles y cortinados, gran surtido en calidades, estilos, dibujos y coloridos; el metro, desde .. ..

$ 18.50

PERGAMOIDE, ancho 130 centímetros, especial para tapiz de muebles, colores café, azul y negro, imitación cuero Búfalo y Marroquí, el metro .. ..

$ 29.50

CORTINAS de punto, variado surtido en estilos y dibujos, con y sin vuelo; el par, desde .. ..

$ 29.00

CORONAS de bronce, artículo francés, especiales para dosel, de cama, variedad en estilos y formas, desde .. ..

$ 84.00

En Sastrería Confección:

TRAJE de casimir inglés de pura lana, gustos de selectas fantasías, modelos de última moda, desde .. ..

$ 145.00

TRAJE completo de sarga negra, pura lana, forrados en alpaca, a .. ..

$ 178.00

AMBO de franela inglesa, gustos a rayas, artículo muy práctico, desde .. ..

$ 98.00

PANTALONES de finísima franela inglesa, pura lana decatizada, gustos a rayas, sobre fondo blanco, a .. ..

$ 45.00

CHALECO de fino piqué fantasía o de hilo blanco, artículo perfectamente lavable, desde .. ..

$ 9.75

GUARDA-POLVOS de alpaca gris, desde .. ..

$ 39.50

GUARDA-POLVOS de brin de hilo, desde .. ..

$ 29.50

DELANTALES de lienzo blanco, para practicantes, a ..

$ 17.50

En Garnitures:

CROCHETS para tejer, en hueso y celuloide, a .. ..

$ 0.10

ALFILERES de gancho, en blanco y negro, tamaño surtido; el cartón de una docena, a .. ..

$ 0.35

"OPHELIA", cintas lavables, clase superior, especiales para ropa blanca, diversos anchos y colores; el metro, desde .. ..

$ 0.40

CINTAS de gros para lazos, todos los anchos, colores surtidos; el metro, desde ..

$ 0.70

ENCAJES anchos de seda, para trajes, diversos dibujos de alta fantasía; según ancho, el metro, desde .. ....

$ 14.50

CARTERAS de cuero marroquí, modelo muy práctico, con espejo y división en el interior, desde .. ..

$ 29.50

En Sanitarios:

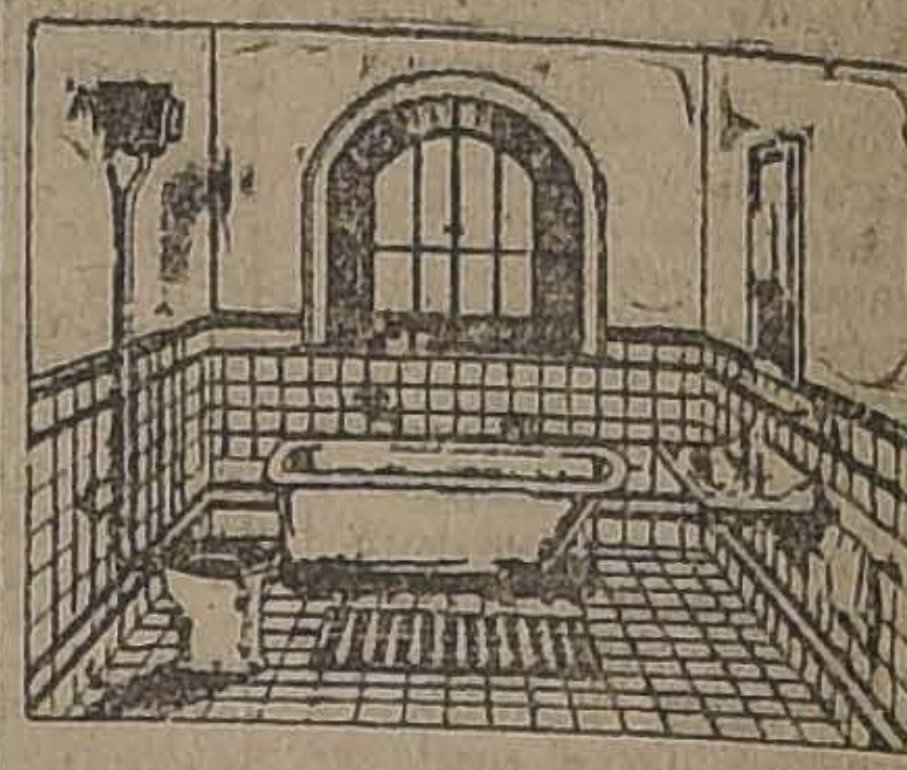

LAVATORIOS Y EXCUSADOS

TAZAS para excusado, artículo de loza inglesa reforzada, amarilla por fuera, blanco interior, con sifón "S", a ....

$ 58.50

Los mismos que los anteriores, pero en blanco exterior e interior .. ..

$ 65.00

LAVATORIOS pedestal, completos, con sus correspondientes llaves para agua fría y caliente, desagüe y pitón de bronce niquelado, de 64 por 46 centímetros, a .. ..

$ 294.30

LAVATORIOS murales, frente cuadrado u ovalado, de 64x46 centímetros, con sus llaves para agua fría y caliente, desagüe y pitón de bronce niquelado, a .. ..

$ 129.30

LAVAMANOS con una llave para agua fría, desagüe y pitón, especiales para oficina, a .. ..

$ 75.00

EXCUSADOS silenciosos, con estanque de loza, asiento doble y demás accesorios de bronce y cobre, a .. .. ..

$ 370.00

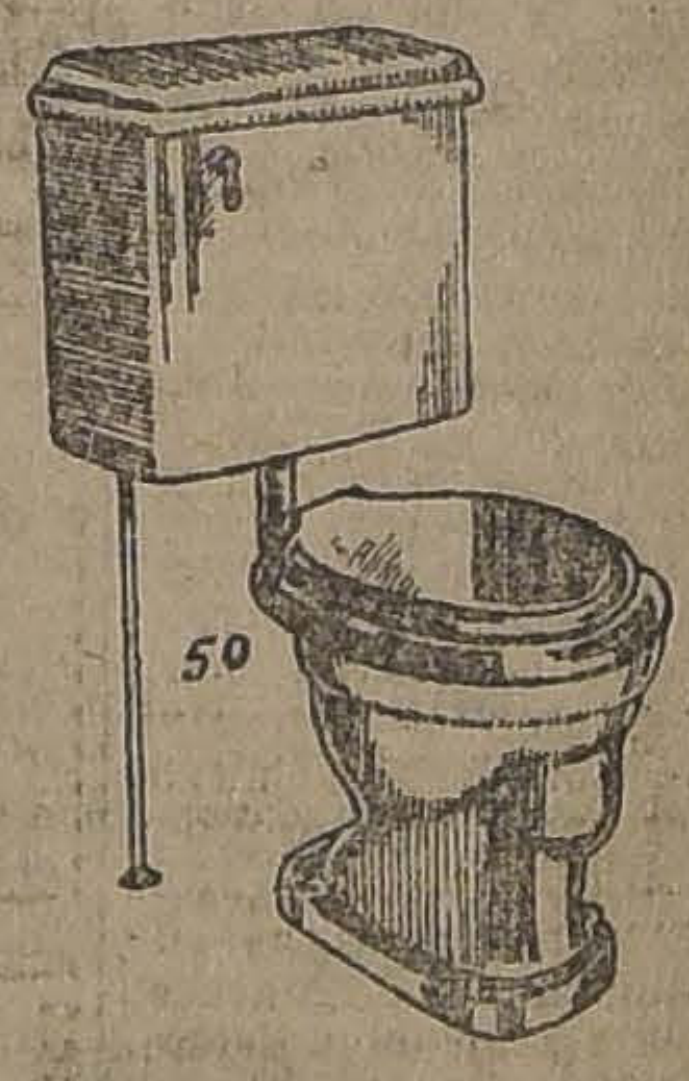

EXCUSADOS corrientes, taza amarilla, estanque de 18 litros, asiento y demás complementos, a .. ..

$ 124.90

Lo mismo que los anteriores, pero con taza blanca, a ....

$ 131.40

VARIOS

BIDET de desagüe, completos, con sus correspondientes llaves para agua fría y caliente, desagüe y pitón de bronce niquelado, a .. .. ..

$ 192.90

PAÑERAS de bronce niquelado, a .. ..

$ 9.50

JABONERAS de bronce niquelado, a .. ..

$ 4.90

REPISAS de cristal, con soporte niquelado combinada con pañera, a .. ..

$ 59.50

ESPEJOS con marco de bronce niquelado, artículo importado, c|u., desde .. .. ..

$ 115.00

LAMPARITAS para velador y escritorio, en varios modelos, desde .. ..

$ 29.50

LAMPARAS de bronce, de colgar, con tres luces, apropiadas para salita, desde .. ..

$ 90.00

GATH & CHAVES, LIMITED

LA NACION

Santiago, 21 de Octubre de 1923

POR LA EFICIENCIA Y EL PORVENIR DE LAS INSTITUCIONES ARMADAS

A principios del presente año publicó la prensa la noticia de un hecho inusitado: se acababa de cerrar el período reglamentario para la recepción de solicitudes de admisión en la Escuela Militar, y quedaban por llenar numerosas vacantes de alumnos.

Encontrados comentarios se suscitaron al respecto. Y en el Parlamento, en algunos diarios y en los círculos militares, lo mismo que en el seno de la opinión privada, se atribuyeron las más variadas causas a este fenómeno, que hería la sensibilidad patriótica de todos, porque se advertía algo vagamente deprimente para el Ejército de la República en esta falta de interés de las generaciones en trance de escoger carrera por ingresar a sus filas.

Posteriormente, esta página ha dado publicidad a diversos estudios dedicados a considerar la penosa situación en que se encuentra la oficialidad de las instituciones armadas, con el camino del porvenir, del bienestar propio y de sus familias, obstruído por las deficiencias de la legislación que regula los ascensos y determina los plazos de permanencia de los jefes y oficiales en cada grado.

Y es ahora el momento de establecer la íntima e indisoluble relación que debe reconocerse entre aquel deplorado ausentismo de nuestra juventud frente a los cursos iniciales de la carrera militar y la desalentadora situación de la oficialidad del Ejército y la Armada. Ha trascendido ya al público y se ha fijado en el criterio de la generalidad como un concepto preciso e irrebatible que el ingresar a la carrera naval o militar equivale a renunciar a toda expectativa de prosperidad, de desahogado bienestar siquiera. Ser militar o marino empieza ya a envolver la idea de ser rico, de contar personalmente con algo más que el sueldo para subvenir a las necesidades de la vida y los compromisos sociales. Sólo el peculio personal puede permitir a los nacidos con genuina vocación militar o naval, realizar estas aspiraciones y mantenerlas por largo espacio durante las interminables esperas en los grados subalternos, con exámenes rendidos y tiempo reglamentario llenado con exceso para el ascenso. O bien, extremo espíritu de sacrificio y un amor a la carrera rayano en el heroísmo.

Si este sistema perdura, si no se remedia pronto este mal, se producirá el alejamiento de las filas de los oficiales más aptos, los que poseen mayor espíritu de iniciativa y de trabajo, de energía, de cualidades positivas y edificantes, en fin, que les permitan arriesgarse en la lucha por la vida, lejos de la tutela del escalafón.

Porque la realidad es ésta: la falta de disposiciones inteligentes que reserven un porvenir seguro y desahogado a los mejores, a los oficiales más apropiadamente dotados para asimilar, conservar y transmitir al personal nuevo los conocimientos de la ciencia naval y militar en constante renovación y progreso, tendrá como inevitable resultado el alejamiento de esos elementos y la permanencia de los que encuentran un pasar cómodo y rutinario en la vida corriente del servicio.

El país invierte así enormes sumas en preparar oficiales especialistas en las distintas ramas, que al cabo de cierto número de años de inútil esperar en los grados subalternos, concluyen lógicamente por buscar otras actividades en qué aplicar con mayor provecho personal los conocimientos adquiridos en el servicio de las instituciones armadas. La Escuela Naval, la de Ingenieros de la Armada, la propia Escuela Militar, envían anualmente al servicio activo a muchos jóvenes que alrededor de los treinta años, cuando están ya maduros para rendir un máximo provecho para el progreso y elevación del nivel técnico de la Armada y del Ejército, se ven empujados fatalmente al retiro por la ausencia de expectativas y las imposiciones sagradas de su porvenir y el bienestar de los suyos.

Ultimamente se han exhibido en estas columnas algunas cifras que con elocuencia denuncian esta situación. Por ellas se habrá impuesto el público de que hay numerosos oficiales del Ejército que hace cinco y más años han cumplido el plazo reglamentario para ascender, y continúan vegetando en sus actuales grados sin esperanza posible de avanzar en su carrera. En la Marina de Guerra hay centenares de casos semejantes. Todo ello arranca de que la estructura de las leyes respectivas no responde a las verdaderas exigencias de la justicia y, especialmente, a las imposiciones del buen servicio.

Y hemos creído oportuno reforzar con las presentes líneas las conclusiones a que se ha llegado en los artículos de nuestra referencia, por ser éste el momento propicio a una revisión de las leyes y reglamentaciones referentes al retiro en las instituciones armadas. Es preciso no demorar más la reforma racional y justa que ellas vienen pidiendo, y sin la cual deberemos continuar contemplando, sin poder remediarla, la paulatina deserción de los mejores elementos del Ejército y la Marina.

Decimos que la ocasión es propicia, no sólo porque el mal va alcanzando ese período álgido, ese estado de gravedad intensa que nuestra habitual inercia espera para emprender cualquiera reforma, sino por algo más. Se encuentra al frente de las reparticiones militares del país uno de los más prestigiosos generales de nuestro Ejército, un hombre del oficio, bien penetrado de su ramo y que goza de respeto y simpatía en todos los grupos parlamentarios. Si las instituciones armadas no obtienen hoy una buena atención de sus necesidades, si no logran mejorar su organización anticuada y defectuosa y echan las bases de su progreso y eficiencia, no será por culpa de los políticos, de los parlamentarios, de la mayoría del Senado o de la Cámara de Diputados. No será tampoco por resistencia de la opinión ni por falta de estímulo de la prensa.

La dirección superior del Ejército y la Armada debe penetrarse, repetimos, de que es éste el momento oportuno de tener instituciones militares, escasas tal vez en número, pero de fuerte y previsora organización, y de dar a nuestra oficialidad, tan culta, tan instruída como abnegada y patriota, un porvenir que premie sus esfuerzos, que estimule su labor y asegure su bienestar.

AL MARGEN DE UN INCIDENTE

por ARMANDO JARAMILLO V.

Don Matías Silva hace hoy algunas declaraciones en la prensa respecto al incidente suscitado alrededor de un artículo injurioso para mí publicado en "La Mañana" de Talca.

Con tal motivo, creo indispensable dar a la publicidad los antecedentes y las cartas que precisan el alcance y desarrollo de este asunto y que son las cambiadas entre algunos de mis amigos de Talca y el director del diario en referencia, la que yo dirigí a los señores don Francisco Garcés Gana y don José Maza, designádolos mis padrinos para pedir al señor Silva explicaciones o la consiguiente reparación, en vista de aparecer él como presunto responsable de la publicación citada, y la que estos caballeros me han enviado, dando término a su misión.

De esta publicación se deduce que al señor Silva lo han traicionado las palabras, ya que de su exposición parece deducirse algo que no corresponde exactamente a lo que de las referidas cartas se desprende.

En efecto, queda en claro de que, si mis representantes aceptaron la no designación de padrinos de parte del señor Silva, ello se debió a que con la declaración de este caballero de que él no tenía participación alguna en la publicación en referencia, cesaba su responsabilidad.

Los acápites ofensivos del artículo en referencia dicen:

"Los partidarios de la candidatura del señor Jaramillo, argumentan para combatir de su distinguido contendor, don Alberto Parot, que el primero es un profesional de la política, un hombre avezado en el conocimiento de las intrigas y procedimientos que se emplean, desgraciadamente, en nuestro país, dentro de nuestro corrompido régimen parlamentario, para perturbar la libre marcha de las instituciones públicas con el fin de favorecer ambiciones de círculos o pretensiones meramente personales de determinados caudillos.

"No desconocemos al señor Jaramillo sus habilidades, ni el prestigio adquirido por su actuación en las escaramuzas de la complicada política metropolitana dentro de la cual sus influencias tienen gran peso. Pero esos prestigios no pueden ser admirados por los ciudadanos de las provincias, que contemplan desde lejos el intrincado juego de procedimientos parlamentarios, en los cuales predominan sobre el interés por el engrandecimiento de la patria, su progreso y el bienestar de sus hijos, un desmedido afán por hacerse cargo del timón de la administración pública, con el único objetivo de medrar en el manejo de los caudales del Erario nacional."

Cuando conocí lo anterior por telegrama de mis amigos, envié el siguiente a esa ciudad:

"Director "Zona". — Talca.— Mi reputación y mis actos, déjanme fuera de alcance infamia publica "La Mañana". Ruégole decirme quién es responsable columnas pagadas. Si Matías está todavía en ésta, hoy mismo exigirele explicaciones.

"Afectuosos saludos. — Armando Jaramillo."

Cumpliendo el encargo que contiene este telegrama, mis amigos de Talca requirieron al propietario de "La Mañana" de esa ciudad, en la siguiente forma:

"Señor Vicente Ignacio Rojas.—Presente..—Muy señor nuestro:

Por encargo telegráfico del señor Armando Jaramillo, rogamos a Ud. se sirva indicarnos quien es personalmente responsable de la llamada "Sección Política del Partido liberal" de ese diario, que inserta hoy un artículo ofensivo para la dignidad del señor Jaramillo.

Sírvase darnos una respuesta inmediata, porque así se nos pide de Santiago.

Saludan Atte a Ud. (Fdos). **Luis Novoa, Ramón Cortés, Luis, Varela, José Miguel Moreno, Guillermo Garcés, Raúl Castro, Alejandro Michaud, Juan Blanco, Alfredo Rivera, Alejandro Walker.**"

El señor Vicente Ignacio Rojas, contestó en el acto en los siguientes términos:

"Señor Luis A. Novoa y demás firmantes.—Presente.— Estimados señores:

El señor Matías Silva tomó en arriendo en el diario "La Mañana", algunas columnas para la "Sección Política del Partido Liberal" y designó para escribir en ellas al señor Juan Esteban Iriarte. Ha sido entendido que la responsabilidad de esa sección no corresponde a este diario.

Dejo así contestada la carta de Uds. de esta fecha.

Quedo de Uds. Afectísimo y S. S.—(Fdo.).—**Vicente Ignacio Rojas.**"

Mi carta a los señores Garcés y Maza, dice así:

"Señores Francisco Garcés Gana y José Maza.—Presente.—Mis queridos amigos:

Acabo de recibir el telegrama que les adjunto, y como sé positivamente que la publicación a que él se refiere se ha hecho en las columnas pagadas de "La Mañana" de Talca, para servir la candidatura de don Alberto Parot, que dirige nuestro colega don Matías Silva, yo hago responsable a este caballero de la ofensa que para mí contiene la publicación aludida.

Como no hay un sólo acto de mi vida pública y privada que arrojo la más leve sombra contra mi honorabilidad de político y de caballero, les ruego, mis queridos amigos, se acerquen cuanto antes al señor Silva y le exijan amplias explicaciones o la reparación de uso en estos casos.

Rogándoles perdonen la molestia, los saluda atentamente.—**Armando Jaramillo V.** Octubre 18 de 1923".

La respuesta de los señores Garcés Gana y Maza, dice así:

"Señor don Armando Jaramillo.—Presente.—Estimado amigo:

Para cumplir el encargo que nos confía en su atenta de hoy, nos pusimos al habla con don Matías Silva, quien al imponerse del telegrama que nos adjunta y de nuestra misión, nos expresó que sólo en este momento tenía noticia de la publicación aludida, a la cual, por consiguiente, es completamente extraño. Además, nos agregó, que no acepta y deplora los conceptos de cualquiera publicación que contenga injurias en campañas políticas que a su juicio, deben llevarse en la forma más serena posible. Con lo anterior, dimos por terminado este incidente en forma que estimamos completamente satisfactoria para su dignidad, la que dada su reputación intachable no puede ser afectada por publicaciones como la que nos ocupa.—Lo saludan.— (Fdo.).—**Francisco Garcés Gana.—José Maza.**"

Después de esto, dí por terminado este incidente, ya que no me consideré obligado a buscar la responsabilidad del referido artículo en el empleado subalterno que está a cargo de las columnas que el señor Silva arrienda en "La Mañana" de Talca, para apoyar la candidatura del señor Parot, y no habría vuelto a molestar a nadie con publicaciones si el señor Silva no me hubiera obligado a ello con las aclaraciones que ha hecho.

A. J. V.

APLAUDIENDO UNA INICIATIVA

por ANA LUISA PRATS BELLO.

Es necesario confesar que la Liga de Madres, sociedad fundada últimamente en Santiago, y de la cual forman parte distinguidas señoras de nuestro mundo social, acaba de dar un alto ejemplo.

Existía entre nosotros la llamada Ley de la Silla, destinada a proteger a todos aquellos empleados o empleadas que estén obligados a pasar las horas del día y a veces las de la noche, de pie, detrás de los mostradores atendiendo a la clientela.

Esta ley tan benéfica y humanitaria no se había cumplido hasta ahora y se debe a la Liga de Madres y a la benevolencia con que el señor Alcalde ha atendido su petición, el cumplimiento de ella.

Ya dado este primer paso, fruto de la noble institución que ya he nombrado, una se sorprende de que hasta ahora no se hubiera pensado en hacer efectiva ley tan necesaria.

¿Cómo es que hasta ahora veíamos, sin parar mientes en ello, a tantas y tantas empleadas de pie el día entero, nosotras que ya que aunque sea por educación, si no por otro sentimiento más alto, no podemos dejar de ofrecer asiento aún al más modesto sirviente que nos lleva algún recado, si éste ha de permanecer de pie un rato esperando la respuesta?

Es que siempre se necesita aquella luz interior que comunica la compenetración de lo que es noble y de lo que es bueno y esa atención comprensiva con que contemplan las cosas aquellas personas que se dan la noble misión de velar por todos aquellos que como dice el poeta:

"N'y sont point assis
(égalament a l'aise".

Por eso aplaudimos muy de veras la noble actitud de las señoras de la Liga de Madres.

A. L. P. B.

ALQUILO

LOS PROPIETARIOS NO PAGAN COMISION

DIECIOCHO.— Casa en bajos.— Consta de 5 dormitorios, salón, espléndido hall con chimenea, escritorio, comedor, galería, repostero, pieza de baño, 3 piezas de servidumbre, despensa, cocina, patio con jardín, gallinero. Luz eléctrica y gas. **CANON: 750 pesos.**

SAN IGNACIO.— Casa en bajos.— Consta de 7 dormitorios, salón, comedor, antesala, escritorio, 3 patios, cerrados con galería, pieza de baño, 3 piezas de servidumbre, repostero, despensa, cocina, 3 W. C. Algunas piezas tienen parquet y decorados. Luz de gas.— **CANON: $ 1,000.**

Carlos Ossandon B.

168 - BANDERA - 168

Horas de oficina de 9 A. M. a 12 M., y de 2 a 5 P. M.

Fundos de gran Ocasion

Por sus precios, ricos suelos y situaciones

OFREZCO LOS SIGUIENTES:

3 EN Santiago 100-270 y 300 cuadras regadas
3 En Ramal Melipilla 130-300 y 500 cuadras
2 En Rancagua 300 y 600 cuadras regadas
2 En San Fernando 150 y 300 cuadras regadas
2 En Teno 500 y 600 cuadras regadas
2 En Curicó 400 y 500 cuadras regadas
2 En Molina 250 y 325 cuadras regadas

ALEJANDRO GREENE CRUZAT
Sección Fundos
ALEJANDRO GREENE VALVERDE
TEATINOS 86. — CASILLA 3722

VINOS

Errázuriz - Panquehue

Sólo para paladares delicados.
Pida estos exquisitos vinos al agente en Santiago.

Luis González Z.

SANTA ROSA 835.— TELEFONO 164, Matadero

KEFIR WITAM

Unico remedio infalibre para catarros intestinales nerviosos

Se vende:

BANDERA 191

RADIOTELEFONIA

Aparatos completos; materiales para hacerlos, llegó remesa; Fonos Marconi, Brandes y Federal Co. Acumuladores, sólamente de 11 A. M., hasta 7 P. M.,
MONEDA 1037. CASILLA 746

Nervios cansados, hombres débiles, falta de voluntad y energías encuentran mejorías rápida con VITALINA.

CASAS - SITIOS - QUINTAS
PROPIEDADES de RENTA

VENDEMOS LOS SIGUIENTES

5 EN HUERFANOS
12 EN DELICIAS
7 EN COMPAÑIA
5 EN CATEDRAL
3 EN MONJITAS
4 EN FORESTAL
3 EN RIQUELME
2 EN STA. LUCIA
4 EN MERCED
5 EN A. PRAT
9 EN EJERCITO
8 EN AV. ESPAÑA
4 EN REPUBLICA
10 EN V. MACKENNA
6 EN GALVEZ
3 EN DIECIOCHO
10 EN SAN DIEGO
10 EN SAN PABLO
8 EN CASTRO
7 EN DIEZ DE JULIO
6 EN RECOLETA
5 EN ECHAURREN
3 EN AHUMADA
5 EN STA. ROSA
8 EN BANDERA
4 EN PUENTE
2 EN ESTADO
3 EN NATANIEL
6 EN AGUSTINAS
5 EN MORANDE
9 EN BARRIO ESTAC.
72 CASAS EN DISTINTAS CALLES.
63 QUINTAS Y CHALETS.
30 EN VIÑA DEL MAR
20 EN CARTAGENA

ALEJANDRO GREENE CRUZAT
(Sección Propiedades Urbanas)
Oscar Greene Valverde y Jorge Guzmán Palacios
TEATINOS 86 — CASILLA 3722

A las Señoras y Señoritas de nuestra sociedad

Que se interesen por asistir a la 5.a Conferencia y Demostración Práctica de Economía Doméstica que tendrá lugar el Martes próximo; atentamente se les invita a pasar mañana Lunes a las 10 A. M., por nuestra Oficina a retirar las entradas para esta reunión.

Comp. de Consumidores de Gas de Santiago
SANTO DOMINGO N.o 1061

CHACRAS

AL LADO SANTIAGO

De todas superficies, precios y condiciones.

OFRECE

Alfredo Tagle Rodriguez

CATEDRAL 1137.— CASILLA 3132

Panimávida
Cuidado con las falsificaciones

LABORATORIO CLINICO
— DEL —
Dr. Leonidas Corona T.
Delicias 868.—Teléfono 2483
Reacción Wassermann. Sección de Química. Sección de Bacteriología.
AUTOVACUNAS
SANTIAGO

AVISOS de REMATE

LEA EN LA ULTIMA PAGINA

HOY	VICTOR ARAYA.— MENAJE DE CASA DEL CHALET RIESCO.— SAN FELIPE.
MAÑANA	EL TATTERSALL.— ANIMALES.
MAÑANA	ROBUSTIANO VERA.— MENAJE DE CASA EN ESTADO N.o 15.
EL 22 DE OCTUBRE	"LA EQUITATIVA".—REMATE PRENDAS VENCIDAS.
EL 23 DE OCTUBRE	MIGUEL FUENZALIDA B.— REMATE VOLUNTARIO.
EL 23 DE OCTUBRE	EL TATERSALL.— EXPOSICION DE ANIMALES.
EL 23 DE OCTUBRE	MIGUEL JORQUERA. — FABRICA PRODUCTOS QUIMICOS. — VICTOR MANUEL 1162.
EL 24 DE OCTUBRE	EL TATTERSALL.— EXPOSICION DE ANIMALES.

Torne sus muebles tan brillantes como cuando nuevos

ES muy rara la casa en que no exista algunos muebles antiguos que sus dueños deseen conservar por ser herencia de familia o por cualquier otro motivo. Pero ya muy viejos y estropeados con el uso alguien intenta restaurarlos barnizándolos de muy mala manera.

Comprad un tarrito de "Sapolin," dadles un retoque con él, y vereis con cuanta facilidad producirá el atractivo y deleite de las cosas nuevas.

Sapolin se prepara en una variedad de colores y para todos los pulimentos necesarios. Es fácil de aplicar siguiendo las instrucciones que se dan en cada tarro.

A Sapolin no le afecta el clima más cálido.

Se venda en todo almacén que venda pinturas. Búsquese siempre la marca "SAPOLIN".

ESMALTE SAPOLIN

(Acabado Porcelana en blanco, negro y demás colores)

Además:
Colores lustrosos SAPOLIN para Pisos y Maderas
Pintura de Lustre SAPOLIN para Carruajes
Aluminio SAPOLIN Resistente al Calor
Esmalte SAPOLIN para Tina de Baño
Esmalte de Aluminio SAPOLIN
Tinte de Lustre SAPOLIN
Lustre de Plata SAPOLIN
Lustre de Oro SAPOLIN
etc., etc.

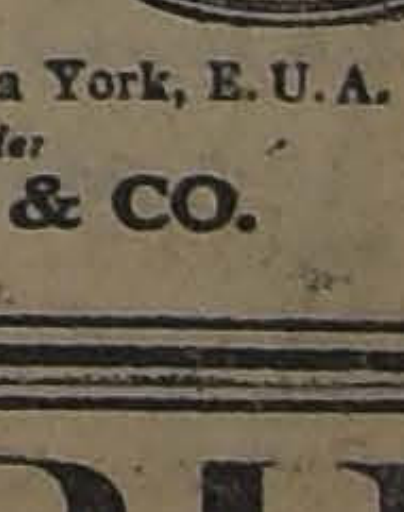

Fabricantes: Gerstendorfer Bros., Nueva York, E. U. A.
Representantes viajeros para Chile:
LAFARGUE, SINNOTT & CO.
Casilla 308, Valparaiso

El Calcetín del Enamorado ES Interwoven
Marca Registrada
(Entretejidos)
Punta y Talón Reforzados

La manera como ajustan al tobillo y al pie da una apariencia de persona que viste bien.

Pídalos a su Proveedor

PUNTA Y TALON
Interwoven
(ENTRETEJIDOS)

Marca Registrada
Unico Representante:
Will L. Smith, Inc.
Estado 32
Santiago. Chile

VENDO Propiedades

Tengo para vender numerosas casas de renta, en distintos barrios y a diversos precios.

RECIBO órdenes de compra-venta de fundos en provincias y casas en Santiago.

D. González Ossandón

GAL. ALESSANDRI 17-A

PLATANOS

SOCIEDAD IMPORTADORA DE FRUTAS TROPICALES
EDMUNDO ADRIASOLA y Cía.
21 de Mayo 849
FRENTE MERCADO CENTRAL

VENDEMOS

$ 85,000 COCHRANE, 3.a cuadra, 10 x 65, 1 piso, buena construcción; $ 60,000 NATANIEL cerca Matta, 20 x 60, cal y ladrillo; $ 50.000 DOMINICA, 4.a cuadra, 10 x 65, 11 piezas fuera servicios; 40,000 pesos ROMAN DIAZ, 12.50 por 35, cal y ladrillo; $ 36,000 CAMILO HENRIQUE. Diez de Julio, 14 x 35, galería de 8.50 x 2.50; $ 35,000 ROMERO, cuadra 27.a, 9 departamentos y galería; $ 32,000 SANTO DOMINGO cerca Lourdes, extensa, jardines y huerto; $ 32,000 SOTOMAYOR, 6.a cuadra con galería y patio vidrio; $ 30,000 MAESTRANZA, 8 x 50, casa y almacén, construcción antigua; $ 30,000 PHILLIPI, un paso Alameda, 13 x 20, edificio antiguo, 1 piso, fácil transformar; $ 25,000 HUEMUL, 12 por 70, 13.a cuadra, 1 piso; $ 23,000 SANTA ELENA, 7 por 27, 6 piezas, fuera servicios, construcción cal y ladrillo, techo zinc; $ 22,000 EXEQUIEL FERNANDEZ esquina Cañas, chalet 2 pisos, 1 cuadra carros Macul y 2 carros Ñuñoa; $ 21,000 GARCIA REYES Andes, casita bien distribuída, y otras órdenes privadas.

LIHN & HESS
1153 — HUERFANOS — 1153
1153 — CASILLA — 1153

La Isleña
DELICIAS 835
EL NEGRO BUENO
DELICIAS 1036

LAS MEJORES PASTELERIAS DE SANTIAGO
Tortas, Castillos, Postres. Los más finos helados. Los más exquisitos pasteles. Crema de Chantilly.
LAS CASAS PREFERIDAS PARA LOS SANTOS Y TERTULIAS
ORQUESTA ELITE, TARDE Y NOCHE

PROPIEDAD
AVENIDA PROVIDENCIA

Vendemos en Avenida Providencia, esquina, gran propiedad, hermosa residencia y gran renta; se compone de 4 almacenes y 2 lindas casas. — PRECIO: $ 210,000.

Más detalles y orden para visitarla en AGUSTINAS 1125. LUIS SILVA CORTES y JOSE LUIS SILVA

LA JIRA DE LOS PRESIDENTES DE LA ALIANZA LIBERAL

DESPUES DE GESTIONAR EL CUMPLIMIENTO DE LOS PACTOS EN ANGOL, LA COMITIVA SIGUE HOY VIAJE A TRAIGUEN Y COLLIPULLI

(De nuestro Enviado Especial, por Telégrafo)

SE UNEN A LA COMITIVA DON CORNELIO SAAVEDRA Y DON FRANCISCO GARCES G.

RENAICO. — "La Nación". — El nocturno en que viaja la comitiva de los presidentes de la Alianza va con varias horas de atraso. La comitiva ha sido integrada por el candidato a senador por Malleco, don Cornelio Saavedra, y por el primer vicepresidente Liberal, don Francisco Garcés Gana.—El Enviado Especial.

LA COMITIVA EN ANGOL

ANGOL. — "La Nación". — Una comisión compuesta de los presidentes de las asambleas radicales, liberales y demócratas de toda la provincia, y de los candidatos a diputados por Collipulli y Mariluán, señores Hernán Figueroa Anguita, radical, y Juan Araya Escón, demócrata, dió la bienvenida a los presidentes aliancistas; la comisión dió la bienvenida al candidato a senador don Cornelio Saavedra.

En la estación de Angol esperan a la comitiva numerosos elementos aliancistas, que desde los primeros momentos vivaron a la Alianza y a sus dirigentes.

A la una de la tarde se efectuó un almuerzo íntimo de los dirigentes aliancistas de la provincia, en honor de los presidentes visitantes y del candidato a senador don Cornelio Saavedra. Asistieron a esta manifestación los señores: Figueroa Anguita, Araya Escón, Lisandro Anguita, Nilo Miranda, Pedro Henríquez, Alberto Bustos Sánchez, Domingo Maza, Julio Sepúlveda, Rosamel Bravo, Eduardo Muñoz, Lisandro Anguita Muñoz, Osvaldo Herrera y otros dirigentes de la combinación de Alianza.—El Enviado Especial.

UNIDAD DE MIRAS Y DE PROPOSITOS EN LA ALIANZA LIBERAL

ANGOL. — "La Nación". — Mañana se efectuará una conferencia de todos los presidentes de las asambleas radicales de la provincia con los presidentes de la Alianza y el candidato a senador don Cornelio Saavedra.

La situación se presenta con brillantes expectativas para la Alianza, notándose una estrecha unidad de miras y propósitos para dar el triunfo a la combinación política en la lucha de Marzo. El ambiente radical astá orientado favorablemente hacia la candidatura Saavedra ante la amenaza de la candidatura unionista Werner.

Hoy llegó a Angol don Augusto Smitsmann, que viene a intervenir en la constitución de las juntas inscriptoras.—El Enviado Especial.

HACIA LA RECONSIDERACION DEL ACUERDO DE LA CONVENCION RADICAL

ANGOL. — "La Nación". — Durante la tarde los presidentes de la Alianza Liberal han estado ocupados en algunas gestiones tendientes al cumplimiento de los pactos de Alianza. La situación se presenta desde todo punto de vista favorable a los intereses aliancistas.

Se recuerda que a principios de año las asambleas radicales reunidas en una convención acordaron presentar candidato propio a la senaturía de la provincia. Este acuerdo fué reiterado en diversas ocasiones por algunas asambleas de la provincia.

Desde las 6 de la tarde hasta las 8.30 el presidente del Partido Radical, don Remigio Medina Neira, estuvo conferenciando con el directorio de la Asamblea Radical de Angol, con las delegaciones de las asambleas de provincia y con los candidatos señores Rojas Mery y Figueroa Anguita. La reunión fué cordialísima y se cambiaron ideas sobre el procedimiento que deberá seguirse para revocar el acuerdo adoptado por la Convención Radical.

Mañana Domingo se reunirán todas las delegaciones para producir un acuerdo definitivo.

Entrevisté al dirigente aliancista don Nilo Miranda, quien me declaró que abriga la esperanza de que la gran mayoría de las 15 asambleas radicales de la provincia votará por la derogación del acuerdo de la Convención y por el cumplimiento fiel y leal de los pactos, apoyando con entusiasmo y decisión a la candidatura de don Cornelio Saavedra.

Dada la cordialidad que ha reinado en las conversaciones, se considera que todo el Partido Radical apoyará la candidatura aliancista, asegurando así el triunfo del señor Saavedra.

LA COMITIVA SIGUE HOY VIAJE A TRAIGUEN Y COLLIPULLI

"Angol. — "La Nación'. — El Vice - Presidente del Directorio General Demócrata, señor Vargas Márquez, conferenció en la tarde de hoy con los dirigentes demócratas de la provincia, cuyas más importantes fuerzas están al lado de la Alianza.

Los balmacedistas, en su casi totalidad, están igualmente del lado de la Alianza.

Mañana en la tarde nos trasladamos a Traiguén, con el objeto de seguir a Collipulli.

La impresión general, desprovista de pasión, es que, a pesar de las dificultades que presenta la lucha, la situación de la Alianza es excelente y permite augurar que mejorará notablemente, dadas las vinculaciones de parentesco y comerciales que tiene el candidato aliancista en la provincia.

Ha sido informado que el candidato unionista señor Werner, llegará mañana a iniciar sus trabajos.

UN BANQUETE EN HONOR DE LOS PRESIDENTES ALIANCISTAS

"Angol. — "La Nación". — A las 9.30 se ha realizado un banquete de cien cubiertos en honor de los Presidentes de la Alianza y ofrecido por las mesas directivas aliancistas de Angol. La manifestación fué muy entusiasta y cordial y fué ofrecida por don Nacianceno Basso, Presidente de la Asamblea Radical. Contestó en nombre de los Presidentes aliancistas, el señor Vargas Márquez. Hablaron a continuación los señores Medina Neira, Zañartu, Saavedra, Figueroa Anguita y Rojas Mery.

LA ASAMBLEA DEMOCRATA PROCLAMA CANDIDATO A SENADOR AL SEÑOR SAAVEDRA

Angol. — "La Nación". — A media noche ha terminado la Asamblea de la Agrupación Demócrata de Angol, reunida con la asistencia de los delegados de las Agrupaciones Demócratas de toda la provincia y del Vice - Presidente del Partido, señor Vargas Márquez, el Vice - Presidente Liberal, señor Garcés Gana, y el candidato a Senador don Cornelio Saavedra.

Por aclamación, y en medio de delirantes ovaciones a la Alianza, fué proclamado candidato a Senador don Cornelio Saavedra.

Esta resolución precipitará los acuerdos radicales en favor de la candidatura de la Alianza.

Durante el banquete de que doy cuenta en mi telegrama anterior, se hicieron fervientes votos por la unión de los elementos aliancistas. Confirmo informaciones anteriores sobre espléndida situación Alianza. — El Enviado Especial.

JUNTA CENTRAL RADICAL

CALIFICACION DE ELECCIONES.—LA DISCIPLINA DEL PARTIDO

Presidida por el vicepresidente, señor Briones Luco, celebró sesión ayer la Junta Central Radical.

Calificación de las elecciones internas. — Varios señores delegados preguntan por los informes relativos a la calificación de las últimas elecciones internas de candidatos a diputados y senadores verificadas por algunas asambleas del país.

A indicación del señor Briones Luco (vicepresidente), se acordó facultar a la Mesa para que nombre 5 comisiones para que informen sobre las elecciones reclamadas, debiendo sortearse los reclamos entre las diferentes comisiones.

Disciplina del Partido.—El señor Labarca formuló diversas observaciones sobre la conveniencia de tomar energícas medidas para mantener la disciplina del Partido y obtener que todas las asambleas radicales presten el debido acatamiento a los pactos electorales que ligan la fe y comprometen el honor del Partido.

Diversos miembros de la Junta usaron de la palabra sobre esta materia y el debate quedó pendiente.

Por haber llegado la hora se levantó la sesión.

Actividades Unionistas en Chillán

(De nuestro corresponsal, por telégrafo)

CHILLAN.—"La Nación".—En la madrugada de hoy llegó a esta ciudad el Secretario General del Partido Liberal Unionista don Ramón Sanz Frías, que viene a atender algunos asuntos relacionados con las candidaturas unionistas a diputado.—El Corresponsal.

Actividades Demócratas en Talca

(De nuestro corresponsal, por telégrafo)

TALCA.—"La Nación". — En el nocturno llegó el Presidente del Partido Demócrata, doctor Fajardo, que viene con el objeto de tratar asuntos de actualidad política.—El Corresponsal.

Juntas Inscriptoras de la provincia de Llanquihué

De nuestro corresponsal", por telégrafo)

"Valdivia.— "La Nación".— Ayer se constituyeron las Juntas Inscriptoras del Departamento de Llanquihue, las únicas que faltaban por constituirse en toda la provincia.

La filiación política de las Juntas de toda la provincia, es la siguiente: Netamente aliancistas, las de Osorno, San Pablo, Rahue, Riachuelo y Río Negro; con mayoría aliancista, las de Puerto Octay y Puerto Montt; netamente unionistas, las de Puerto Varas y Maullín; y con mayoría unionista la de Calbuco.— Corresponsal".

La lucha interna en el Partido Radical de Atacama

(De nuestro corresponsal, por telégrafo)

COPIAPO.— "La Nación". — La candidaura de don Nicanor Marambio cuenta con grandes simpatías en el seno de la Asamblea. Se considera que los candidatos más probables son los señores Marambio y Torreblanca.

Interrogado el señor Marambio si en la elección interna iría en lista con el señor Sierra o el señor Oyarzún, declaró que no combatía a ninguno y que ambos eran buenos amigos que le habían demostrado sinceras simpatías.

Se nota bastante entusiasmo entre los partidarios del señor Sierra con ocasión de la visita que hará a esta provincia.

Se cree que se despejarán algunas dudas que se han suscitado sobre su situación en el seno del Partido.—El Corresponsal.

MANIFESTACION EN HONOR DE DON VICENTE ADRIAN.—Reunido anoche los miembros del Centro Isaías González, después de haber aprobado definitivamente los Estatutos del nuevo Centro Social "Zenón Torrealba", por aclamación se tomaron entre otros, los siguientes acuerdos:

Organizar para el Sábado 27 una gran manifestación en honor del diputado don Vicente Adrián con motivo de su acertada designación como vice-presidente de la Cámara de Diputados y de adhesión al mismo tiempo a su candidatura a senador por Santiago, y

Designar para que organicen esta manifestación a los señores Rafael 2.o Valenzuela, Juan Silva Pinto, José Alemani y Pedro Cárdenas.

Esta Comisión se reunirá hoy Dominfo, a las 7 P. M., para finiquitar todo lo relacionado con esta manifestación.

Aniversario del Centro Liberal de Santiago

Mañana Lunes cumple 18 años de vida política el Centro Liberal de Santiago desarrollando durante este tiempo importantes labores políticas en pro de sus ideales.

Con este motivo se ha organizado una solemne sesión que se llevará a efecto a las 10 P. M. del Lunes en los salones del Club Liberal, situado en la calle Catedral esquina de Teatinos.

A esta sesión han sido invitados los parlamentarios del Partido y de otros partidos políticos, como asimismo dirigentes liberales, Presidentes de Centros comunales y miembros de la prensa.

Durante la sesión harán uso de la palabra el Vice-Presidente del Centro, don Zócimo Santa Cruz, que abrirá la sesión; los senadores señores Ladislao Errázuriz, Ricardo Valdés, el diputado don Ismael Edwards Matte y don Guillermo Saavedra y delegados de los Centros comunales liberales que ya han sido designados para que concurran a esta fiesta conmemorativa. Hablarán, asimismo dirigentes de otros partidos que pertenecen a la misma combinación política que el Centro.

Después de la sesión se servirá un espléndido buffet que será amenizado por una escogida orquesta.

La siguiente invitación ha sido repartida entre diferentes personas:

"El Presidente del Centro Liberal de Santiago, tiene la honra de invitar a Ud. a la sesión solemne con que esta institución política celebrará el 18.o aniversario de su fundación, que tendrá lugar el próximo Lunes 22 del presente, en los salones del Club Liberal, Catedral 1291.—Santiago, Octubre de 1923."

EN EL PARTIDO RADICAL DE BIO-BIO

HOY SE EFECTUARA LA LUCHA INTERNA PARA CANDIDATO A DIPUTADO

Las asambleas radicales de Bío-Bío procederán a efectuar hoy la elección interna de candidao a diputado del Partido, para las próximas elecciones de Marzo.

En el seno de las asambleas han sido presentados como candidatos el actual diputado por La Laja, don Carlos Alberto Ruiz, y don Manuel Serrano.

El Enviado Especial de "La Nación", junto a los presidentes de la Alianza Liberal, que se encuentran en jira por el Sur del país, nos envió ayer el siguiente telegrama:

"Se me informa que la elección interna en el Partido Radical de Bío-Bío será reñida. Cualquiera de los candidatos triunfará por una escasa mayoría.—El Enviado Especial." .

Candidatura Demócrata por Talcahuano y Coelemu

El candidato en la lucha interna del Partido Demócrata en Talcahuano y Coelemu, don Gaspar Mora Sotomayor, nos ha enviado para su publicación la siguiente carta:

"Señor Redactor Político de "La Nación".—El diputado señor Juan Pradenas Muñoz—mentor y tutor de su colega Manuel J. Navarrete, que por sí solo no ha podido alternar ventajosamente en la contienda de Talcahuano y Coelemu — hace una nueva publicación en la edición del Martes 16, de "La Nación", con el ostensible propósito de justificar su intromisión y de señalar en forma equívoca mis afirmaciones incontrovertibles, debidamente documentadas, respecto de los vicios de que adolece la elección reclamada por mí y que constituyen una vergüenza en el sentír de los elementos serios de la Democracia.

Inútil tarea es la que se impone el señor Pradenas Muñoz, porque no ha de ser capaz de torcer el rumbo de la justicia y la verdad; con toda la ayuda que puedan prestarle el ágil y flexible lenguaje hispánico y la posición que ocupa en la opinión pública, si para él se calla en absoluto la razón.

Parece que la nerviosa intervención del señor Pradenas Muñoz, está encaminada más bien a continuar la exhibición de miserias íntimas de algunas Agrupaciones, que una discreta comprensión de la solidaridad democrática obligaría a cubrir con el velo de un piadoso silencio; precursor de una formal y decidida obra de depuración de nuestras filas, en la cual quién sabe en qué lugar quedaría la comunidad Pradenas-Navarrete.

Hay, al respecto, antecedentes graves que obran en poder de altos funcionarios, que han debido silenciarlos por conveniencias políticas determinadas y gracias a reiteradas solicitudes de hombres distinguidos de la causa que han querido economizarnos una vergüenza más.

Yo, que entiendo las cosas en manera distinta y que me hallo dispuesto a batir los "falsos ídolos" en su propio templo, quién sabe si me viera precisado, ante la forma cobarde con que se me calumnia y ataca, a ser el primero en quebrar lanzas por que se haga luz en el fárrago de perversidades homicidas de la grandeza de mi Partido y del bien de mis semejantes.

No ha de ser tan **serena y desapasionada** la apreciación del señor Pradenas Muñoz, cuando en verdad defiende intereses **inmediatos y personales**, que será fácil comprobar con los demócratas de Talcahuano y Coelemu que no han olvidado—a pesar de su bondad y tolerancia—hechos que no dicen muy bien de la aparición y conducta posterior en la vida pública de mi **contendor** y de mi **contradictor**.

El señor Pradenas Muñoz habla para algún público de Santiago de por sí indiferente y que se contenta, ingenuamente, con que ciertos parlamentarios hagan "la amenidad del diario vivir de la Cámara" adoptando poses grotescas y elevando el diapasón cuando se trata de sucesos desdorosos para la más alta tribuna del país. Habla para esa masa poco comprensiva que confiere, todavía, importancia al círculo vicioso de lugares comunes y de pomposas ideas que se explotan, con toda impunidad, como recurso político-electoral. A saber: "renovación de valores"; "lucha de clases"; "lucha entre el capital y el trabajo"; "el dolor de los oprimidos por la enorme injusticia social"; "la caducidad del régimen democrático"; "la supresión de la idea de Patria", etc. (Cosa, esta última que resulta de muy buen tono para los lectores asiduos de unos cuantos escritores europeos que **hacen la América** envenenando la conciencia de nuestras jóvenes nacionalidades con asuntos ajenos a nuestros cometidos históricos).

Tarea fácil es la de los "leaders de ocasión", de "los hombres de presa", que halagan el sentimentalismo de las multitudes ansiosas de redención; incapacitadas para discernir acerca de sus verdaderas conveniencias y de los hombres abnegados e intrépidos que quieren servirlas sinceramente, sin el exhibicionismo barato de tales **postulantes a sociólogos**, pero que hasta hoy no han llegado a cristalizar **su improba labor** en alguna ley de efectivo beneficio para el pueblo.

Es indiscutible el derecho que le asiste al señor Pradenas Muñoz de participar como asambleísta de Talcahuano en la lucha interna; pero no se explica que en vez de votar por el señor Navarrete haya sentado plaza en Coelemu, donde dió un ejemplo poco edificante a los demócratas agrarios al provocar incidentes bochornosos con su guardia reclutada en la región minera.

En cuanto a que el ciudadano Ortiz no haya votado por mí, no es extraño; se trata de uno de mis partidarios secuestrados el día de la elección en Tomé, al amparo de la parcialidad de las autoridades que tenían acusadas de intervención los comitees de mi candidatura. En esta demostración, se queda corto el señor Pradenas Muñoz, pues, sería suficiente refrescar la memoria de quienes conocen este asunto con el hecho de que en Talcahuano, solamente, tampoco votaron por mí ciento cincuenta de mis partidarios y adherentes, por razones que obran en conocimiento del Honorable Directorio General y que son la base justa y precisa de mi reclamación; cosa que aún no ha podido desmentir el diputado Navarrete.

Por último, señor Redactor, quiero creer que la polémica abierta por el señor Pradenas Muñoz tiende a distraer y prevenir en mi contra la opinión de los jueces a quienes he entregado, con toda confianza, la causa que vengo alegando.

El señor Pradenas Muñoz quiere proteger con su personalidad la escuálida figura moral, intelectual y política del señor Manuel J. Navarrete. Sea en buena hora; pero sabré hacer respetar mi derecho.

Reconocido de su benevolencia, al publicar estas líneas saluda a usted con todo afecto, señor Redactor, el legítimo candidato a diputado demócrata por Talcahuano y Coelemu.—**L. Gaspar Mora S.**"

DIRECTORIO GENERAL DEMOCRATA

SE ANULA LA ELECCION SENATORIAL, Y SE DECLARA QUE EL DIRECTORIO DEBE FIJAR LA FECHA PARA LA NUEVA ELECCION

(Versión oficial)

Anoche celebró sesión el Directorio General del Partido Demócrata con asistencia reglamentaria, presidido por el tesorero don Rodolfo Millán y actuando de secretario don Aquiles Concha.

Se continuó debatiendo la última elección senatorial interna por Santiago, debate en el cual participaron los directores generales señores Víctor Gutiérrez, Lindorfo Alarcón, Baldomero Díaz, Carlos Cifuentes, Eduardo Gentoso, De la Puente y otros. Finalmente se aprobó la nulidad de dicha elección, de acuerdo con el siguiente voto presentado por don Lindorfo Alarcón:

"Habiéndose producido de hecho la nulidad de la elección senatorial por Santiago y teniendo presente los incisos 5.o y 6.o del artículo 62 del Reglamento del Partido, el Directorio General declara que corresponde a este cuerpo directivo la designación de la fecha para la nueva elección del candidato demócrata a senador por Santiago".

Asamblea Liberal Doctrinaria de Gorbea

El Directorio de la Asamblea Liberal de Gorbea, en sesión celebrada el 17 de Octubre, entre otros, tomó los siguientes acuerdos:

1.o Protestar enérgicamente de la actitud insólita del agrimensor de Valdivia, don Enrique Verdugo, al lanzar palabras ofensivas a nuestro presidente, don Liborio González.

2.o Poner este hecho en conocimiento del Inspector General de Colonización, del Ministro del ramo y del Directorio General del Partido en Santiago.

3.o Dejar constancia que las acusaciones hechas por la mesa directiva de la Asamblea contra el agrimensor señor Verdugo, no han sido hechas por el prurito de molestarlo, sino por las actividades políticas del expresado señor en contra del candidato a senador liberal por la provincia, don Eliodoro Yáñez; y

4.o Que el Directorio, unánimemente aplaude la conducta del señor presidente al defender los intereses de la Asamblea y del Partido, dándole un voto de confianza.

Asamblea radical de Copiapó

Hemos recibido de nuestro corresponsal en Copiapó:

"La Asamblea Radical, en su sesión de anoche, acordó invitar a su representación parlamentaria para rendir la cuenta de su mandato antes de que se efectúe la elección interna para candidatos a senador y diputados. La elección interna se efectuará el 28 del presente.— El corresponsal".

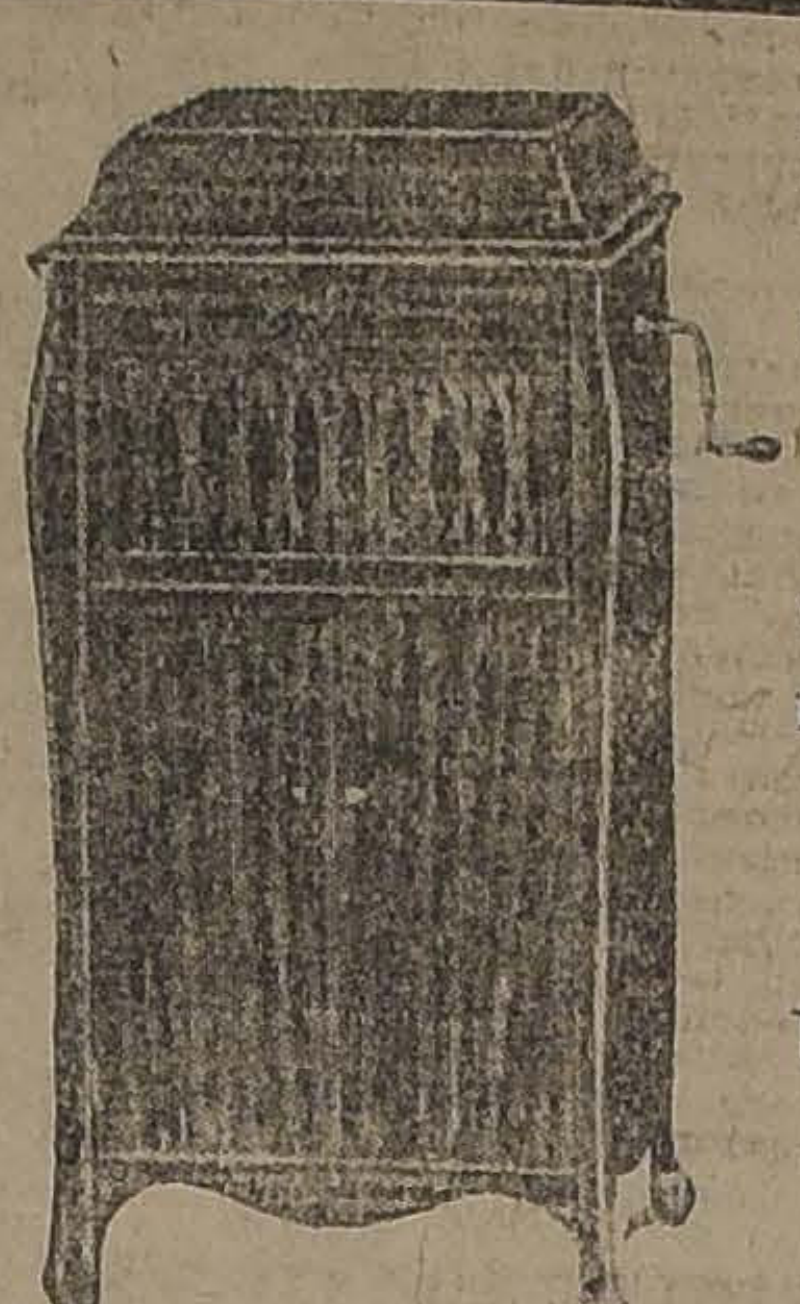

Fonógrafos Ampliphone

He recibido una nueva partida de estos modernos y magníficos Fonógrafos

Ruego a los interesados visitarme, pues quedan pocas disponibles.

Cesar Rau

Unico Agente para Chile

Ahumada 31

Muebleria y Peleteria VIENESA

En la Mueblería, Delicias 1120, se vende toda clase de muebles, al contado y con grandes facilidades de pago. ENTREGA INMEDIATA.

LA PELETERIA
AHUMADA 5

La Fábrica: San Diego 482, frente a la Plaza Almagro.

E. ZIMEND

CERRO SANTA LUCIA

Hoy, de 6 a 8.

Caballeros . . . . . $ 3.00

Señoritas . . . . . . $ 1.00

Gran Baile

Orquesta y Banda.

AZAL-METODEN

Buenos Dientes dan buena disgestión. Buena disgestión da a su vez, salud, energía y bienestar.

Usese. Agua Dentrífica y Pasta para Dientes.

AZAL

RADIOTFLEFONIA

LLEGARON INSTRUMENTOS DE MEDIR

: PARA :

TRASMISORES

FABRICACION, "WESTINGHOUSE", de dos tamaños

TAMBIEN HEMOS RECIBIDO: CONDENSADORES VARIABLES, fabricación "KELLOG", en todos los tamaños.

Sírvanse visitarnos:

CARR, HAYNES & Cía.

AGUSTINAS 1041

Teléfono 3606 Casilla 2769

Se atienden pedidos de provincia.

CALIFONT

A leña, muy superior a los de gas, más económico, más seguro, más rápido.

Con tres kilos de leña se calienta un baño a 40 grados.

Precios de $ 120 a $ 220

Baños americanos	$ 120.00
Baños corrientes.	$ 60.00
Baños guagua . .	$ 10.50
Lavaplatos . . .	$ 25.00
Fondos racioneros	$ 14.00
Tarros basureros.	$ 8.00
Jardineras Cementerio. . .	$ 3.50

Acetileno

Si usted desea una buena instalación con generadores no automáticos y libre de toda molestia, debe contratarlo únicamente con nuestra casa.

Generadores desde.	$ 25.00
Lámparas desde .	$ 4.50
Cocinas importadas a leña o coke Lo mejor que se conoce. . . .	$ 350.00
Cocinas a gas . .	$ 170.00
Envases despensa	$ 1.50

Solicite catálogos y presupuestos gratis.

Fortuño y Patrí

Ingenieros - Fabricantes

BANDERA 618 — CASILLA 3158 — SANTIAGO.

Tazas W. C. "VALPO"

Las únicas aceptadas por la Dirección Fiscal del Alcantarillado, c|u $ 42.00

Unicos Depósitos:
A. PANADEROS
Monjitas 852
A. FORADORI
Juárez 868
FORTUÑO Y PATRI
Bandera 618

CASA BURGALAT

HUERFANOS Y AHUMADA

GRANDES REBAJAS EN:

GENEROS DE LANA

TODOS NUESTROS GENEROS DE ESTACION CON REBAJAS EXTRAORDINARIAS, ADEMAS TENEMOS:

SARGA de lana, ancho 110 ctms., en azul marino y negro, el metro $ 9.80

GENEROS de lana, fantasía, buena clase, gran ocasión, el metro. . $ 11.90

GENEROS de lana, fantasía, de muy buena calidad, el metro. . . $ 13.90

Ocasiones Excepcionales

PAÑUELOS de mano, puro hilo, garantido, la docena, $ 25, y. $23.50

CREA de puro hilo, para sábanas, ancho 200 ctms., el metro. $19.80

RETORTA de puro hilo, para fundas, ancho 0.91 ctms., el metro. . . . . $ 8.90

TOALLAS felpudas, clase requísima, tamaño grande, valor 8.50, por . . $ 5.90

FUNDAS de almohada, lienzo lavado, precio extraordinario. . . . . . $ 1.65

SABANAS de una plaza, crea de algodón, ocasión. . . . . $ 8.90

LIENZOS lavados, el metro, desde 1.75, 1.50, y. . . . . $ 1.30

TOALLAS felpudas, muy buena clase, tamaño corriente, valor 6.50, por . . $ 3.90

ACTIVIDADES ALIANCISTAS DE VALPARAISO

Nuestro corresponsal en Valparaíso nos comunica que ayer se reunieron los Comitées Políticos de la Alianza Liberal, con el objeto de estudiar la situación electoral de la provincia e iniciar los preparativos para la próxima campaña eleccionaria de 1924.

En esta reunión se habría acordado nombrar delegados de los distintos partidos políticos para constituír un Comité encargado de la preparación de la campaña electoral en la provincia de Valparaíso.

Adoptada esta resolución se pasó a designar las personas que representarían a los partidos aliancistas en el Comité en referencia, quedando constituído por dos representantes de cada uno de los partidos aliados, a excepción del Partido Liberal Democrático que no alcanzó a designar sus representantes, que lo hará en una fecha próxima.

Comisión Parlamentaria

En los círculos demócratas se hablaba ayer, del propósito de algunos diputados del partido y de sus colegas comunistas, de proponer en la sesión del Martes de la Cámara de Diputados, la designación de una comisión parlamentaria, que iría al Norte a investigar los cargos y denuncias formulados en contra de algunas autoridades de Tarapacá.

A juicio de algunos diputados demócratas, esta idea encontraría ambiente en la Cámara, ya que la comisión, en su viaje al Norte podría recoger algunos antecedentes sobre la cuestión de la redondilla.

Diputación Radical por Talcahuano y Coelemu

Se nos envía para su publicación:

"Señor Redactor Político de "La Nación".—Muy señor mío:

En una de las últimas ediciones, en la sección a su cargo he leído una exposición que hace don Alberto Binyons, mi contendor en la lucha interna dentro del Partido Radical, y que se refiere únicamente a la Asamblea de Talcahuano. Muy respetuoso de los derechos ajenos, y especialmente del derecho de defensa que a cada cual le corresponde, nada hubiera contestado a la referida exposición; pero es el caso señor Redactor, que mientras mi distinguido contendor se alarma por el hecho de que Talcahuano haya cubierto una cuota de 786 votos a mi favor y 13 al suyo, silencio maliciosamente el hecho de que las comunas rurales de Ranquil y Coelemu le hayan favorecido con 496 votos y 0 en mi contra.

Poco o nada le falta decir a mi distinguido contendor para hacerme aparecer como un arcabucero vulgar, cargando a mi cuenta atropellos y arbitrariedades supuestas, y que no quiero creer hayan sido dichas de verdad sino nacidas al calor de la atmósfera cargada de la reciente lucha en que nos vimos envueltos.

Por último, el señor Binyons se gasta lisonjas para con los miembros de la Junta Central, procedimiento a que no me arrastrará, pues bien seguro estoy de la legalidad de mi triunfo para entrar en un terreno que siempre me ha sido vedado.

Muy agradecido del señor Redactor, lo saluda su Afmo.—**Luis Garretón Prieto**, Moneda 1575".

PARTIDO LIBERAL-DEMOCRATICO ALIANCISTA

"CENTRO CLAUDIO VICUÑA S.", 9.a COMUNA. — Anoche celebró sesión con numerosa asistencia de asambleístas esta colectividad política.

Presidió el vice-presidente del Centro Directivo, señor Eralio Cortés, actuando de secretario el pro del mismo Centro, señor Armando Cisternas.

Se procedió a elegir directorio definitivo de la institución, que quedó compuesto por los siguientes señores:

Presidente, don Leonidas Bravo Marín; 1.er vice, don Humberto Aranda; 2.o vice, don David Duque; secretario, don Manuel Ramírez; pro, don Raúl Lira; tesorero, don Roberto Necochea; pro, don Elías Pérez; directores, don J. R. Azuaga, don Raúl Orrego, don Samuel Villanueva, don Estanislao Scopelito y Oscar Guerra.

El presidente señor Bravo Marín agradeció la elección hecha en su persona; hablando, además, los señores José Letelier, Cortés, Herrera Bustos y otros. El Centro acordó propiciar la candidatura del señor Guzmán, proposición que fué aprobada por la unanimidad de la asamblea y en medio de grandes aplausos.

Se levantó la sesión, a las 12 P. M.

PARTIDO RADICAL

ASAMBLEA RADICAL DE SANTIAGO.— Comisión Electoral.—Se nos pide rogar a los asambleístas radicales que no tomaron parte en la última elección interna de candidatos a Diputados y Municipales, se sirvan pasar a la brevedad posible a dejar sus actuales domicilios, de 6 a 8 P. M., en Huérfanos 1264, pues se necesitan para las próximas inscripciones en los Registros Electorales.

ASAMBLEA RADICAL DE YUNGAY.— De orden del señor presidente, se ha citado para hoy Domingo, a las 10 A. M., a sesión de junta general, se encarece la asistencia y puntualidad en la hora.

Han sido especialmente invitados a esta reunión, los futuros Diputados por Santiago, el local será la sala de sesiones Andes N.o 4037.

CENTRO DE PROPAGANDA RADICAL "JUVENTUD DE YUNGAY".—Como se ha anunciado, hoy Domingo, a las 10 de la mañana, en Andes N.o 4037, tendrá lugar la sesión solemne que esta Asamblea y Centro político celebran en honor de sus futuros representantes en el Parlamento, señores: Víctor Celis, Santiago Labarca, Domingo Durán, Rosamel Gutiérrez y Darío Zalazar.

A las 12 M., en Carrascal 45, se efectuará el banquete que los radicales de Yungay ofrecen a los candidatos triunfantes, y al ex-presidente de la Asamblea y hoy candidato a municipal por Santiago, señor Domingo Arturo Garfias, ofrecerá la manifestación el presidente de la Asamblea, señor Leopoldo Van de Wingard.

Y a las 3 de la tarde se llevará a cabo la inauguración de los Jardines Infantiles que el Centro ha hecho construir en Carlos Walker Martínez, esquina Gran Avenida.

A la inauguración han sido especialmente invitadas todas las escuelas de la comuna, la banda y un pelotón de milicianos de la escuela de Reforma. El presidente del Centro, señor Alfonso Navarro T., pronunciará un discurso declarando inaugurados los jardines, a continuación entregará a las profesoras dichos campos, para que ellas velen por su conservación.

A esta inauguración no solamente se invita a los socios y sus familias, sino a todas aquellas personas que se interesen por el adelanto local. Finalizará este acto un [illegible] amenizado por la banda asistente y además, se tomarán varias fotografías para la revista "Sucesos".

EL GRAN BANQUETE DE HOY EN YUNGAY.— El gran banquete de hoy que los radicales de Yungay ofrecen a la futura representación por Santiago, promete alcanzar el más brillante éxito, dado el entusiasmo que se nota entre todos los radicales, por asistir a esta manifestación.

Como ya lo hemos anunciado, el local será la hermosa Quinta El Recreo Nacional, situada en la calle del Carrascal N.o 45, a las 12 del día. Amenizará esta fiesta una buena orquesta.

ASAMBLEA RADICAL DE YUNGAY "ENRIQUE MAC-IVER".—De orden del presidente provisorio, se ha citado a los miembros fundadores de esta Asamblea y a los que se han adherido a ella, a junta general, para el Domingo 28 del presente, a las 11 A. M., con el objeto de elegir el Directorio definitivo, presentación de candidatos a municipal y designación de la fecha que se llevará a efecto el banquete en honor de los candidatos a Senador y Diputados proclamados por esta Asamblea.

La reunión se efectuará en Av. Buenos Aires, esquina Sur Poniente, con Av. Del Tránsito, (Población Besa). Quinta del señor Dopassier.

CENTRO DE PROPAGANDA RADICAL DE LA SEGUNDA COMUNA.— San Pablo 2073.— (Versión oficial).— Bajo la presidencia del señor Candelario Sepúlveda, actuando de secretarios los titulares, señores Alejandro Valdebenito y Pedro Correa, con asistencia del tesorero, señor Enrique Venegas y de varios asambleístas, celebró sesión esta institución, el Viernes último. Leída y aprobada el acta de la última junta general, el secretario dió cuenta de la renuncia que del cargo de presidente formula el señor Víctor Contreras Araya, fundada en motivos particulares y dándole carácter de indeclinable. El señor Víctor Gaby, comunicó que estaba organizando un cuadro artístico con el objeto de amenizar las veladas culturales que periódicamente viene efectuando el Centro tributándosele un voto de aplauso por su entusiasmo en bien de la causa radical. A indicación del señor Valdebenito, se acordó no pronunciarse todavía sobre la renuncia presentada por el presidente e invitar al señor Víctor Contreras, presidente, renunciado, para que en la sesión extraordinaria que se celebrará el próximo Martes, comparezca a rendir cuenta de su actuación durante el tiempo que estuvo al frente de la presidencia. El tesorero dió cuenta del estado de caja y puso a disposición de la Mesa Directiva los libros de tesorería, presentando a la sazón la renuncia de su cargo. A petición del propio tesorero, se acordó comisionar a los señores Demetrio Saavedra y Adolfo Allente Jorquera, para que en la sesión del próximo Martes presenten a la asamblea un informe sobre la labor del tesorero y procedan a efectuar una prolija revisión del movimiento de la tesorería. Por asentimiento unánime se acordó cobrar una cuota extraordinaria de diez pesos, con el objeto de cancelar algunos compromisos pendientes. Finalmente, la asamblea acordó comisionar al vice-presidente, señor Candelario Sepúlveda, para que, con amplias facultades, proceda a gestionar la unificación de los radicales de la segunda comuna.

PARTIDO DEMOCRATA

AGRUPACION DEMOCRATA DE LA COMUNA YUNGAY.— Se ha citado a la Asamblea a sesión para hoy, a las 2 de la tarde en Lourdes N.o 370, a fin de tratar de preferencia: 1.o Lo relacionado con la inscripción electoral; 2.o De la Concentración Demócrata del 15 de Diciembre. 3.o De la romería del 1.o de Noviembre, a las tumbas de los próceres del Partido y 4.o De la elección interna a Senador.

"CLUB SOCIAL DEMOCRATA".—Como lo hemos anunciado, hoy a las 2 1|2 P. M., se llevará a efecto la conferencia que dará el vice-presidente de la Liga de Acción Social, señor Luis Baeza, sobre concesiones y usurpaciones de terrenos fiscales en el Sur del país.

Dada la importancia del tema que desarrollará el conferencista, se nos pide recomendar la asistencia a todos los demócratas y sociedades obreras. El acto se llevará a efecto en Eleuterio Ramírez N.o 737.

CENTRO DEMOCRATA "FRANCISCO BILBAO".— Candidatura a Municipal Romelio Román.— Se ha citado a sesión de asamblea general, para hoy Domingo, a las 4 1|2 P. M., en 21 de Mayo 859, a todos los socios de este Centro y adherentes a la candidatura Román.

COMITE PRO CANDIDATURA A MUNICIPAL, BERNARDO QUIROGA.— Se ha citado a asamblea ordinaria a los adherentes de esta candidatura, para mañana Domingo 21, a las 3 1|2 P. M., en el local de costumbre, Maestranza N.o 567.

COMITE CENTRAL PRO CANDIDATURA A MUNICIPAL EULOGIO MOLINA.— Se ha citado para hoy Domingo, a asamblea general de adherentes, a las 3 1|2 P. M., en Avenida Matta 1131, local de la 10.a comuna.

CENTRO "FRANCISCO BILBAO"—Candidatura a Municipal Romelio Román.— Para hoy Domingo, a las 4 1|2 P. M., están citados a asamblea ordinaria, los miembros de esta entidad política al local, 21 de Mayo 859, altos.

CANDIDATURA NICASIO RETAMALES Y RICARDO GUERRERO.— Se ha citado a todos los adherentes de estas candidaturas para hoy Domingo, 21, de 3 a 4 P. M., en el Centro Antonio Poupín, en Recoleta 160.

3.a COMUNA PORTALES.—Se ha citado a asamblea para hoy Domingo, a las 10 de la mañana, en Matucana 712.

PARTIDO DEMOCRATA DE PROVIDENCIA.— Se ha citado a asamblea ordinaria para el Jueves 25, a las 8 y media P., para tratar asuntos que interesan al Partido.

CANDIDATURA A DIPUTADO POR LINARES DE DON RAFAEL SILVA LASTRA.—Para el Lunes, a las 9 1|4 P. M., en San Diego 224, local del Club "La Reforma", están citados todos los hijos de Linares que hayan adherido y simpaticen con esta candidatura.

El comité nos encarga hacer presente que se encarece la asistencia por haber asuntos de importancia, que serán tratado en esta reunión.

CENTRO DEMOCRATA "MOISES GONZALEZ". — Matucana 560. — Se ha citado a sesión de Directorio, para hoy, a las 3 P. M., en el local social.

CENTRO DEMOCRATA DE ÑUÑOA.— De orden del presidente provisorio del Centro de Propaganda Demócrata de Ñuñoa, se ha citado a todos los miembros del Directorio, a asamblea para el Miércoles 24 del presente, en Avenida San Gregorio 2555 a las 9 y media P. M.

PARTIDO CONSERVADOR

CLUB OBRERO CONSERVADOR.—Hoy Domingo, a las 3 P. M., en el local del Club Obrero Conservador, Santo Domingo 1326, dictará una conferencia el secretario del Partido Conservador, señor D. Guillermo Varas.

Además, disertará sobre "Dios y su religión", el señor Nicanor Vargara.

Se ha preparado un programa literario-musical.

EN EL PARTIDO LIBERAL DEMOCRATICO

HOY SE EFECTUARA LA ELECCION INTERNA PARA LA CANDIDATURA A DIPUTADO POR SANTIAGO

Hoy deberá procederse en el seno del Partido Liberal Democrático Aliancista de Santiago, a la elección del candidato a diputado que la colectividad llevará a las urnas en las próximas elecciones de Marzo.

Se ha dispuesto que la elección se efectúe desde las 8 A. M. hasta las 8 P. M. La comisión receptora de sufragios funcionará en la calle Compañía 1238, durante las horas indicadas.

Se presentarán a la lucha para optar a la designación de candidatos los señores Abraham Guzmán Correa y Francisco Méndez Binimelis. Ambas candidaturas cuentan con fuerzas positivas en el seno del Partido y esto hace esperar que la lucha adquiera caracteres de gran entusiasmo.

Los comitees que propician ambas candidaturas han dirigido diversas comunicaciones a sus correligionarios, haciendo resaltar los méritos del candidato de sus afecciones.

El comité de la candidatura de don Francisco Méndez Binimelis, nos ha enviado para su publicación:

"La juventud idealista que cree en el resurgimiento de la Patria; esa juventud tesonera y audaz que alzada en tumultuosa ola de depuración ha llegado a todos los partidos políticos, nivelando con su peso las "desigualdades" de viejos moldes carcomidos, alcanzó también con su bandera en alto hasta el histórico Partido Liberal Democrático.

Infatigable y serena esperó siempre compacta, que el partido sacudiera el "bagaje inútil" que le impedía marchar velozmente hacia la anhelada cúspide que le mostrara su ilustre fundador.

Se obtuvo ya el triunfo básico. Ahora caminamos en busca del hombre de sano espíritu y de corazón noble que conciba fielmente la forma del ideal que en su subyugadora fantasía, vió con su clarividente pupila el gran Presidente Balmaceda. ¿Lo hemos encontrado?

Es lógico y natural, la juventud sabe y se da cuenta absoluta cuál debe ser la persona que nos represente con honor en el Parlamento por su pasado sin tacha y tantos otros méritos que le hacen acreedor a nuestra más absoluta confianza; y por estas consideraciones no titubeamos en pedir a todos los correligionarios y muy especialmente a la juventud, que voten en la lucha interna por el señor don Francisco Méndez Binimelis, distinguido y entusiasta miembro del Centro de Propaganda Directivo.

"Veamos" si en el fondo de nuestras almas está fijada la imagen del que debe ser y con enérgica voluntad lleguemos hoy hasta la Asamblea que lo elegirá, diciéndole "He aquí el verdadero hombre".

Por su parte, el comité de la candidatura Guzmán Correa, nos ha enviado una extensa circular que fué repartida entre los elementos más destacados del partido. En esta circular, después de otras consideraciones, el comité dice a los correligionarios:

"Producida la división de nuestro partido, era necesario afrontar los trabajos de una nueva organización interna y prepararse para la lucha electoral del departamento; y cuando no se encontraba quién se hiciera cargo de esta pesada y costosa labor, el presidente de nuestro partido señor don Enrique Zañartu y el presidente del directorio departamental, don Julio Prado Amor, se fijaron en el director señor Guzmán como la persona más indicada para afrontar la situación, y debido a esto todos los correligionarios, como hemos dicho, lo exigimos, invocándole el beneficio del partido, que aceptara ser el candidato y organizador, puestos que él no había solicitado ni deseaba.

Desde hace cuatro meses todos los correligionarios hemos podido comprobar, diariamente, la dedicación y abnegación con que el señor Guzmán ha cumplido la comisión que se le confió, sin omitir tiempo, trabajo ni gastos, tanto en la secretaría como en la formación de las asambleas y centros comunales, organización que aseguraba a nuestro partido el triunfo de nuestro candidato a diputado".

ELECCION DE CANDIDATO A DIPUTADO.—Invitamos a nuestros correligionarios que se sirvan concurrir en el día de hoy, de 8 A. M. a 8 P. M. al Club Presidente Balmaceda, Compañía 1238, a tomar parte en la votación para elegir el candidato a diputado que el partido llevará a las urnas en las elecciones próximas.

Hacemos un llamado a nuestros correligionarios para que favorezcan con su voto al candidato señor don Francisco Méndez Binimelis.—Santiago, 21 de Octubre de 1923.—**Miguel Arrate Larraín, Luis Bañados Espinosa, Enrique O. Barbosa, Agustín Correa Bravo, Manuel Videla Ibáñez, Luis Escobar Gajardo, Tomás Guevara, Luis De Laire, Alberto Veloz Sotomayor, Agustín Correa Avila, Ernesto Peña Cereceda, Domingo Casanueva, Arturo de la Cuadra, Rafael Lorca P., Tadeo Mateluna, Bernardo Rioseco y Agustín Lazcano Valdés**, directores generales.—**Ramón Puenzalida, Leopoldo Urrutia Semit, Manuel Rojas Soffia, Luis Gayán Solar, Fernando Cabrera Montalva, Wenceslao Castro Zamudio, Luis Luco Cruchaga, Juan de Dios Castro, Santiago Demarchi, Victoriano González, Próspero Puenzalida, Carlos Luco Cruchaga, Rafael Demarchi, Ventura Pizarro, Carlos Parada, Alberto Gormaz Mandiola, Aníbal Pinto Concha, Alberto Muñoz Figueroa, Santiago Gandarillas** y demás firmantes.

CANDIDATOS A DIPUTADOS COMUNISTAS

EN LAS PROXIMAS ELECCIONES, EL PARTIDO COMUNISTA PRESENTARA OCHO CANDIDATOS A DIPUTADOS

En los círculos directivos del Partido Comunista, se nos informó ayer que esta colectividad presentará varios candidatos a diputados en las próximas elecciones de Marzo.

La ubicación de las diversas candidaturas ha quedado definitivamente resuelta, y sólo se esperan algunos trámites para designar las personas que han de afrontar la lucha eleccionaria próxima.

Los comunistas presentarán candidatos a diputados por las agrupaciones de Tarapacá, Taltal y Tocopilla, Antofagasta, Valparaíso y Casablanca, Santiago, Lautaro, Valdivia y Arauco. Aún no han sido designadas las personas que ocuparán las candidaturas de Lautaro y Arauco. En las otras agrupaciones se señalan a don Salvador Barra Woll, por Tarapacá, don Ramón Sepúlveda Leal, por Taltal y Tocopilla; don José Santos Córdova, por Antofagasta; don Luis V. Cruz, por Valparaíso; don Luis E. Recabarren, por Santiago, y don Luis Hernández, por Valdivia.

La elección de candidato por Santiago, en el seno del Partido Comunista, se efectuará hoy, y según se nos informó ayer, había acuerdo entre los elementos del partido para designar a don Luis E. Recabarren.

En algunas provincias el Partido Comunista afrontará la lucha independientemente, pero no se ocultaba ayer en los círculos directivos del partido, la tendencia de llegar a un acuerdo con los partidos de la Alianza Liberal, en la totalidad de los departamentos en donde el partido presente candidatos.

Una nueva obra de beneficencia

En la aspiración constante hacia el progreso, se reivindican derechos, se cultivan concepciones humanitarias y, en general, las energías humanas tienden a la realización de ideales largamente acariciados.

Particularmente, las actividades femeninas abandonan el marco estrecho que las contuvo antaño, para organizarse en una cruzada de cooperación social, que acoge con simpatías el mundo civilizado.

Aunque ya lejano, siempre nos conmueve el recuerdo del 28 de Brumario, cuando Luisa Lacombe y otras declaraban que "si la mujer tiene el derecho al cadalso también debe tener el derecho a la tribuna".

El movimiento revolucionario de 1789 abrió a la mujer el lejano horizonte de sus reivindicaciones y derechos. Desde entonces hasta hoy ha venido ganando palmo a palmo la situación que debe tener en la sociedad. Nada de violencias, nada de precipitaciones, sino labor fecunda, demostración palmaria de sus facultades superiores, han sido sus medios de propaganda y sus armas de combate hasta lograr imponer la justicia de su demanda.

Considerable es ya el camino realizado por el movimiento feminista en Chile en sus múltiples manifestaciones. Las hay culturales, de asistencia social, de propaganda reivindicacionista, etc.

Especialmente hermosa es la labor de solidaridad realizada por nuestras mujeres y que en casi todas las ciudades de la República ha producido como fruto lozano, dispensarios, asilos, gotas de leche, casas-cunas y otras funciones por el estilo.

A la larga lista que con todas ellas se puede formar se agrega hoy en Rancagua una nueva, igualmente hermosa y prometedora.

La Sociedad de Dolores, formada por un grupo selecto de señoras de la vecina ciudad, inaugura hoy un Asilo para niños desvalidos, cuya necesidad se hacía sentir premiosamente a causa de la enorme población obrera que allí existe acumulada en condiciones de vida muy inferiores.

La indicada Sociedad, que ya había establecido un Asilo para ancianas, complementa su obra en forma atinada y benéfica.

Bien por este grupo distinguido de damas que sienten en sus almas los nobles impulsos de la caridad cristiana y que tienen conciencia plena de sus deberes como miembros de una sociedad republicana y democrática.

JORGE LABARCA.

UD. DEBE TENER UNA "VICTROLA"

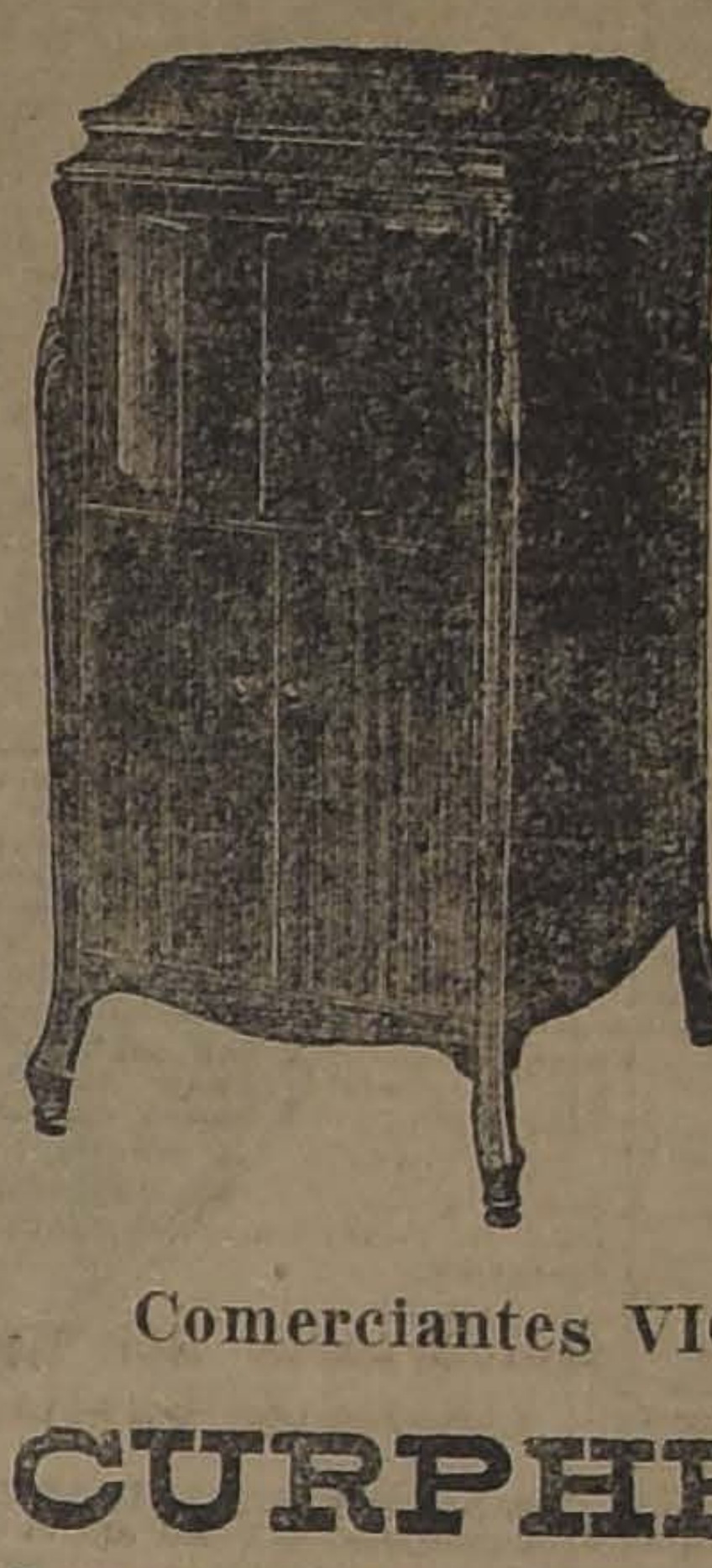

¿Por qué trepida Ud. en adquirir una felicidad más para su familia?

¿Qué dice Ud. de los muchos hogares donde la VICTROLA desempeña el papel más importante en las fiestas, en los paseos al campo, etc.?

¿No sabe Ud. que la VICTROLA ha merecido la sanción unánime de los más grandes ARTISTAS DEL MUNDO?

Visítenos y le mostraremos el modelo que tenemos reservado para su hogar, y le haremos oír la música de su agrado.

Ofrecemos muy buenas condiciones de pago.

Comerciantes VICTOR al por mayor y menor:

CURPHEY y Cía. Ltda.

Santiago: Ahumada esq. Agustinas —

— Valparaíso: Esmeralda 99

Propiedades en Venta

CAMPO DE MARTE próxima Delicias, mide 15x50, se permuta o vende	$ 75,000
CASTRO. Espléndida situación, en perfecto estado, toda comodidad	$ 60,000
DARDIÑAC. Nueva, 10 habitaciones, fuera dependencias	$ 59,000
ECHAURREN. Magnífica propiedad, mide 10x50, tres patios, 11 piezas, f. dp.	$ 75,000
GORBEA. Cal y ladrillo, próxima República, seis piezas, patio	$ 25,000
LIRA. Espléndida situación, cal y ladrillo, 7 piezas, hall, 10x28	$ 33,000
LASTARRIA. Casa vieja, muy próxima a Merced, mide 11x38	$ 52,000
MADRID. Casa nueva, recién terminada, mide 12x48, frente estucado, 12 piezas	$ 50,000
ÑUBLE. Mide 9x18, cal y ladrillo	$ 7,800
RIO JANEIRO. Chalet, 8 piezas	$ 21,000
RECOLETA. Habitación y renta, muy buena situación, mide 15x48	$ 90,000
SANTO DOMINGO. Muy central, 3 patios, 12 piezas, fuera dependencias	$ 85,000
SAN GERALDO. 3 casitas independientes	$ 18,000
SANTO DOMINGO. Casa recién terminada, habitación y renta, toda comodidad	$ 88,000
CALLE DE SANTA ROSA. Próxima Delicias, habitación y renta	$ 90,000
VALENZUELA CASTILLO. A una cuadra de Providencia, casa nueva, recién terminada, tiene 12 piezas, fuera dependencias	$ 50,000

1061 — MONEDA — 1061

MIGUEL FUEZALIDA B.

Exposición de Animales

Se inaugura oficialmente

HOY DOMINGO

Valor de la entrada:

Domingo 21 y Sábado 27	$ 5.00
Niños	$ 1.00
Lunes 22, Martes 23, Miércoles 24, Jueves 25 y Viernes 26	$ 3.00
Niños	$ 1.00
Domingo 28, hasta las 12 M., gratis.	
En la tarde	$ 5.00
Niños	$ 2.00

Personas Activas

podrán ganarse de 10 a 50 pesos diarios, como Agentes de nuestra Sociedad.

Buena remuneración y gratificaciones.

Presentarse en nuestras Oficinas únicamente de 2 a 8 P. M.

"LA PODEROSA"

TEATINOS 333

Gran Exposición de Bordados en Máquinas Singer

La Singer Sewing Machine Company, tiene el honor de invitar al público a visitar la Exposición de Bordados confeccionados por las alumnas de sus Academias de toda la República, en un curso de SEIS MESES

La Exposición permanecerá abierta desde el 20 hasta el 27 del corriente, de 9 a 12 M., y 2 a 8 P. M., inclusive el Domingo, de 9 a 12 M. en

AHUMADA 369

TINTORERIA A VAPOR "LA SELECTA"

Limpia y tiñe toda clase de ropa, por delicada que sea. Teñidos para lutos entregables en el día.

SAN ANTONIO N.o 102, ESQUINA MONEDA

TALLERES: LAS ROSAS 2209

OFICINA TECNICA DE INGENIERIA

RAFAEL TORREBLANCA

INGENIERO - JEFE

Se encarga de todo trabajo de ingeniería y estudio y organización de cualquier negocio de esta naturaleza.

Cuenta con ingenieros y técnicos especialistas en los ramos de electricidad, minas, arquitectura, concreto armado, regadío, obras marítimas, ferrocarriles, agricultura e industrias.

Galería Alessandri Núm. 30- Casilla 3952--Teléfono-1349

En breve aparecerá:

"LA CUESTION SOCIAL EN CHILE"

POR ARTURO OLAVARRIA B.

Interesante libro que comprende el estudio de estos importantes problemas en lo que se refieren a nuestro país. Los partidos políticos chilenos frente a la cuestión social. Orientaciones de la legislación social de la post-guerra en Europa y política social americana. El proyecto chileno de Código del Trabajo. Aspectos que presenta la solución de los problemas sociales y necesidad de legislar sobre la materia.

Con una conceptuosa introducción del Profesor de Economía Social de la Universidad de Chile y Jefe de la Oficina del Trabajo, don Moisés Poblete Troncoso, e ilustraciones gráficas.

PRECIO: $ 6.00

PEDIDOS DE PROVINCIAS: $ 6.50

En venta únicamente:

LIBRERIA "EL MERCURIO"

AHUMADA 328

Liga Protectora de Estudiantes Primarios

Hoy mismo debe Ud., adquirir su recibo

Ayude a los escolares indigentes.

OCTUBRE 29 Su oportunidad

$ 30,000 EN PREMIOS

Mayor $ 10,000

ENTERO	$ 10.00
QUINTO	$ 2.00

AGUSTINAS 1148, Of N.o 5

Agentes generales para las Zonas Central y Sur: Señores Moisés Cerda y Santiago Arestizabal. Agente general para Santiago, señor Alberto Soza. MONEDA 1015 y Agente general para la provincia de Cautín, señor J. Armando Reyes.

¡RIQUISIMA ME SALIO LA CREMA FASCINATA!

me dió un cutis espléndido y los polvos se adhieren que es un encanto. Desde el tiempo que la estoy usando, tengo tantos admiradores, que verdaderamente no sé a quién dar la preferencia. No se comprende que haya personas todavía que andan con un cutis malo, teniendo a su alcance la maravillosa CREMA FASCINATA.

En venta en las buenas boticas.

Por mayor y menor

DAUBE y Co.

Santiago, Valparaíso y Concepción

Depósito general para Chile:

W. MUESCHEN B.

Casilla 1426. — Santiago

EN HONOR DE LA DELEGACION CHILENA DE TENNIS.

Anoche se efectuó en el Club de la Unión el banquete ofrecido por la Asociación de Lawn-Tennis de Chile en honor de la delegación de Tennis al Tercer Campeonato Suramericano por la Copa Mitre.

La manifestación alcanzó especial brillo y a ella concurrieron distinguidas personalidades de nuestro mundo diplomático, político, social y deportivo, en un número no inferior a cien personas.

Ofreció el banquete el presidente de la Asociación de Lawn-Tennis, don Luis Harnecker, contestando a nombre de la delegación el señor Domingo Torralva.

Hablaron a continuación los Excelentísimos Embajadores de Argentina y Estados Unidos; el Ministro de España; el senador don Héctor Arancibia Laso y el presidente del International Sporting Club, Dr. Doren; discursos que fueron estruendosamente aplaudidos.

En suma, una fiesta brillante, que transcurrió en un ambiente de distinción y de alegría, en que se hizo resaltar los sentimientos de confraternidad que unen a Chile con los países hermanos del Continente.

Damos a continuación el discurso del señor Harnecker:

"La Asociación de Lawn-Tennis de Chile se ha permitido solicitar el concurso de ustedes para rendir un justo y amplio homenaje a sus delegados al Tercer Campeonato Sur-Americano de Lawn-Tennis por la Copa Mitre, señores Robert Percy Cordner, hermanos Torralva y Carlos Ossandón Guzmán, que obtuvieron un brillante y merecido triunfo conquistando para Chile el honroso título de nación campeón suramericano de Lawn-Tennis.

Señor Robert Percy Cordner: Habéis dirigido la contienda con singular acierto; la Asociación os destinó para presidir la delegación, porque sois uno de sus dirigentes más entusiastas y debido a vuestros profundos conocimientos del juego del tennis. Siendo súbdito británico habéis dirigido una delegación de deportistas chilenos, pero todos sabemos que después de ser británico sois chileno, en vuestra larga residencia en esta tierra habéis demostrado un profundo cariño por ella y por sus hijos; nosotros también; en nuestros corazones hace tiempo que os hemos dado carta de ciudadanía chilena, os consideramos uno de los nuestros.

Hermanos Torralva: Por ideales, consagrados a una causa, como simples amateurs, habéis abandonado temporalmente las aulas universitarias de donde sois alumnos distinguidos, para ir al país amigo del otro lado de los Andes, a disputar una copa excelsa. Habéis regresado cargados de honores trayéndonos esa copa, símbolo de la victoria, timbre de orgullo para nuestro pueblo y nuestra raza. Esta victoria la participa el país entero, es el triunfo del esfuerzo de dos de sus más preclaros hijos, representantes genuinos de una educación cultural, física y moral. Vuestro ejemplo debe extenderse desde el mar hasta las nevadas cumbres de la Cordillera.

Así como Godoy, el aviador audaz que por primera vez cruzara los Andes; Jorquera, Plaza, teniente Zúñiga, y Aracena, que llevó por los aires nuestra bandera hasta el Brasil, los hermanos Torralva son hoy los campeones suramericanos de la Copa Mitre y con ellos Chile. Todos estos buenos hijos de Chile van formando los cimientos del edificio magno que ostentará la grandeza futura de nuestra Patria, y la virilidad y pujanza de su raza nunca vencida.

Señor don Severino Torralva: Le repito públicamente en esta ocasión: el hogar modelo de amor, virtud y trabajo en el cual los hermanos Torralva han nacido y crecido, han contribuído especialmente a dar a esta Asociación y a la Patria chilena la gloria que actualmente todos celebramos sin olvidar por un momento que esta gloria pertenece también a la Madre Patria España, que es la de vosotros. Agradecemos a la Divina Providencia que os condujo a esta tierra a la cual habéis obsequiado esta pareja de muchachos que son nuestro orgullo.

A S. E. el Presidente de la República dirijo a la vez en esta ocasión nuestras congratulaciones y agradecimientos, porque durante su Gobierno ha sabido impulsar grandemente la cultura física, y asistiendo en persona a la mayoría de nuestros campeonatos, ha dado el ejemplo y ha estimulado a la generación joven la perseverancia en el deporte como una medida eficiente de mejoramiento de nustra raza.

Vayan nuestras felicitaciones al International Sporting Club que ha sido la cuña deportiva de los hermanos Torralva. Reina en esta prestigiosa institución un ambiente tan agradable de amistad, compañerismo y sociabilidad, además del gran entusiasmo deportivo, que puedo declarar de buena fe, y con conocimiento de causa, que cada uno de los socios del International Sporting Club ha contribuído a forjar y templar estos músculos férreos de los hermanos Torralva, que nos han dado la gloria. Digno club y hogar deportivo de tan dignísimos campeones.

Quiero dejar constancia del agradecimiento de la Asociación de Lawn-Tennis de Chile y de todos los chilenos, por la forma gentil y altamente cariñosa con que nuestros delegados fueron tratados en la República Argentina y el Uruguay. Esto demuestra nuevamente, señores, que estas delegaciones deportivas son verdaderas y eficaces embajadas de acercamiento, de paz y confraternidad entre los pueblos.

Pueden estar seguros nuestros hermanos argentinos y uruguayos, brasileños y paraguayos, que el año próximo los esperaremos con los brazos abiertos y sabremos corresponder en nuestra casa las atenciones y agasajos de que hemos sido objeto en la vuestra".

UNA VELADA SOCIAL INTERESANTE.— Se nos anuncia que el Jueves 25, a las 6 P. M., se pondrá en escena, en el Teatro Unión Central, la parodia de "¿Quo Vadis?", opereta de don Gustavo Campaña, premiada en el concurso de la A. N. E. C., titulada "La Corte de Nerón".

Se hará, además, un acto de concierto y variedades. Esta función será a beneficio de la Academia Musical de la A. N. E. C.

La platea para esta velada, costará 5 pesos.

NACIMIENTO. — Ha nacido una hijita de D. Luis A. Zuñiga T. y de la señora Paulina S. de Zúñiga.

BAILES DE MODA Y ULTIMAS NOVEDADES
POR $ 25 MENSUALES
Puede usted aprenderlos en el más elegante estilo, alta novedad europea y americana. Superioridad de enseñanza. Cursos rápidos, en privado. Consultas y clases diarias.— J. VALERO, Profesor de la Escuela Militar y principal de la Sociedad, único de preparación científica. CATEDRAL 2203

MATRIMONIO.— Han contraído matrimonio privadamente la señorita Inés Lacauv F. con el señor Aurelio Guzmán G.

LOS MATRIMONIOS DE HOY.

SEÑORITA SARA ORTUZAR ESTAY, QUE HOY CONTRAERA MATRIMONIO EN SU CASA HABITACION CON EL SEÑOR GUILLERMO PARADA GAETE

SEÑORITA MARIA MAGNERE OVALLE, CUYO MATRIMONIO CON EL SEÑOR RENE VARGAS ROSAS SE EFECTUARA HOY PRIVADAMENTE

DESPEDIDA DE LA OPERA. — Hoy se despide del público del Municipal la compañía lírica con dos funciones: una matinée de Rigoletto y la 40.a y última noche de abono con "Cavallería Rusticana" e "I Pagliacci, en honor del maestro Falconi. Nuestra sociedad ha aplaudido noche a noche las agradables veladas líricas que los empresarios del Municipal han proporcionado, cumpliendo una vez más con un compromiso de tan grave responsabilidad como es el traer a Chile una compañía lírica para dar 40 funciones de abono.

El que más se impone en la jornada de hoy es el maestro Falconi: su laboriosa y dura campaña para preparar los espectáculos del Municipal, ha sido llevada a efecto con mucho acierto, debido al tesonero e infatigable maestro. Es de admirar la labor desarrollada por Falconi, pues, en 40 días ha presentado 22 óperas, lo que equivale a un verdadero "record" en espectáculos de esta naturaleza, donde intervienen artistas, masas orquestales, masas corales, cuerpo de baile y personal para las obras.

Es de esperar que la sociedad y el público que ha aplaudido sin reservas al infatigable maestro vaya esta noche al Municipal, a rendir el justo homenaje que merece el eminente artista, en su función de honor, con que se despide, junto con la compañía, de los amantes del teatro lírico.

Su dolor de cabeza desaparecerá en pocos minutos tomando una sola OBLEA LAPPONI.

FALLECIMIENTO.— Ha dejado de existir la señorita Dolores Bermejo L., vinculada a numerosas familias de nuestra sociedad.

Los restos serán sepultados en el Cementerio General en la mañana de hoy, saliendo el cortejo desde su casa habitación, Gálvez 441, a las 9 A. M.

LIGA DE MADRES. — Mañana Lunes, a las 5.30, tendrá lugar en el Colegio Universitario Ingles una reunión general de la Liga de Madres.

En ella se dará cuenta de toda la labor desarrollada hasta aquí por la Liga en sus diferentes secciones y de los trabajos que tiene entre manos para lo futuro. La reunión es de sumo interés para las madres, porque ya se están viendo los resultados prácticos de esta institución.

LA SEÑORA JUANA SOLAR VICUÑA DE LIRA.—En la tarde de ayer ha dejado de existir en nuestra capital, la señora Juana Solar Vicuña de Lira, distinguida dama de nuestra sociedad vastamente vinculada a antiguas familias santiaguinas.

La señora Solar Vicuña, muere a una avanzada edad después de haber dejado tras de sí la huella de muchos afectos, gracias a sus virtudes y prendas de carácter.

LA SEÑORA ANA ERRAZURIZ DE RODRIGUEZ.— A las cuatro de la tarde de ayer ha dejado de existir la distinguida dama cuyo nombre encabeza estas líneas.

La señora Errázuriz pertenecía a un hogar distinguido que hoy lamenta su pérdida y el cual había formado con su esposo don Osvaldo Rodríguez Cerda.

Su desaparecimiento, enluta también numerosas otras familias de nuestros mejores círculos sociales.

CLUB DE SEÑORAS.—Biógrafo.—Hoy habrá en esta sala de Biógrafo, dos hermosas funciones. La matinée a las 3 P. M. especialmente dedicada a los niños de nuestra sociedad, será de un gran atractivo, pues se estrena el último programa cómico Fox, que está compuesto de las comedias más graciosas y humorísticas. Es el siguiente: "Leones al por mayor", 2 actos; "Un pobre huerfanito" por el genial Harold Lloyd, 2 actos; "Actualidades Gaumont", "Pugilistas" por los grandes sabios Mutt y Jeff. En un entreacto se servirá helados y chocolate a quien lo desee.

En la función especial, a las 6 1|4, se estrenará la cinta de hondo argumento, titulada "Bavu", en un arte exquisito. Por tratarse de el que grandes artistas despliegan es de: socias. $ 1.50; y público, vistas extraordinarias, la entrada $ 2.

—Conferencia. — El próximo Miércoles 24, a las 6 1|4, dictará en esta institución, una interesante conferencia, el doctor señor Lucas Sierra. Oportunamente daremos a conocer el tema que desarrollará.

MUEBLES
de todos estilos, a precios bajísimos, vende
"LA UNIVERSAL"
Catedral 1131
FRENTE AL CONGRESO
Damos facilidades en el pago. Entrega inmediata.

¡Encantadora!
dice siempre el espejo
cuando usa Vd. los
POLVOS del HAREM

Teñir es sumamente fácil
cualquiera lo hace. Teñir bien y acondicionar la ropa de modo que se pueda usar inmediatamente sin posterior compostura, eso es bien difícil.
Pruebe los teñidos y desmanchados en toda ropa de lana, seda o algodón que ejecuta la Tintorería
EL ARTE
y verá bueno.
Agustinas 851, frente al Templo San Agustín, y Delicias 2192 (Portal Granello)

Sombreros
Exhibe, rebajados de precios.
Sara Jofré
MERCED 632

Sitios en venta
SELECCIONADOS
AVENIDA VICUÑA MACKENNA.—Muy próximo Delicias, 25x100; precio por metro cuadrado, $ 110.
AVENIDA MANUEL MONTT. — Con frente a cuatro calles, 51,000 metros cuadrados, $ 15.
AVENIDA IRARRAZAVAL.—Muy próximo a Avenida Vicuña Mackenna, mide 125x63, $ 25.
CALLE DE COMPAÑIA. — Mide 17x62, a tres cuadras Plaza del Brasil, precio por total del sitio, produciendo una renta de $ 900 mensuales actualmente, garages y almacenes, $ 85,000.
DELICIAS.— Barrio alto, mide 13x41, deuda, $ 30,000; precio por el total, $ 125,000
DELICIAS, BARRIO ALTO.— Actualmente produce renta, mide 14x65, precio por el total, $ 115,000.
LASTARRIA.— Muy próximo a Delicias, mide 10x42; precio por todo, $ 81,000.
CALLE DE MONEDA.— Muy central, mide 14x58, $ 150,000.
CALLE DE MONJITAS.— A un paso de Plaza de Armas; mide 28x57, de gran oportunidad, precio por todo, $ 500,000.
1061.— Moneda.—1061
MIGUEL FUENZALIDA B.

Teatro MUNICIPAL
HOY DOS ULTIMAS FUNCIONES DE OPERA: DESPEDIDA DE LA COMPAÑIA LIRICA
3 P. M. 9.a Matinée de abono a beneficio de la Escuela Italiana.
Rigoletto
9 P. M. 40.a y última noche de abono:
Velada en honor del Maestro Falconi:
Cavallería e I. Pagliacci

Clases de Baile
Por el profesor bonaerense, Rafael Barroso, de gran actualidad. Tango Argentino, Machicha brasilera (la verdadera de salón), Camel Step (Paso de Camello), Shimmy, One-Step, Vals etc. Clases particulares en mi sala y a domicilio.
MIRAFLORES 130

Relojes Pulsera
Maletines de plata y joyas finas, vendo con grandes
Facilidades de pago
sin recargo de precio. Entrega inmediata. Se envía muestrario a domicilio.
M. S., Casilla 3616

Al Público
En vista de que comerciantes poco escrupulosos han usado el nombre de mi casa ilícitamente, me veo obligado a llamar la atención del público acerca de que mi negocio es el único en todo Chile con el legítimo derecho de usar el nombre
"LA REINA DE LAS MEDIAS"
cuyo título es marca registrada.
Es a la vez la única Casa especialista en su ramo que mantiene constantemente un selecto surtido en medias y calcetines, importados directamente de las fábricas más importantes del mundo.
Como demostración práctica citaré aquí sólo algunos precios, que estarán en vigor hasta fines del mes en curso.
CARLOS SAFFER, único propietario de "La Reina de las Medias".
MEDIAS
DE ALGODON, buena clase, negras y color .. .. $ 1.90
LA REINA, medio hilo, tipo Monito 3.90
HILO fino, alemanas, negras y color 4.90
SEDA con costura, negras y color 5.80
SEDA Superior, negras y color 7.90
SEDA natural, con costura, clase extra 9.50
SEDA Jersey, enteramente de seda 24.00
CALCETINES
DE ALGODON, buena clase, negros y color .. .. $ 1.60
MARCA "Onyx", irrompibles, negros y color 3.00
FANTASIA, última moda, multitud de colores 2.80
HILO mercerizado, negros y de color 3.80
HILO de Escocia, negros, color y fantasía 5.50
SEDA, buena clase, sin fallas, negros y color 4.80
SEDA Superior, clase extra gruesa 6.00
SEDA natural, clase fina, $ 10.00 y 6.90
Corbatas y pañuelos para señoras, caballeros y niños, a precios fuera de competencia
La Reina de las Medias
— AHUMADA 360 —

Palacio de Bellas Artes
GRAN BAILE DE FANTASIA
HOY — MATINEE Y NOCHE — HOY
Caballeros con derecho señorita, $ 5; señoritas, $ 2

Tinturas, Esmaltes, Barnices, Brochas
PRECIO BAJO
MERCERIA MATAS
CASA FUNDADA EN 1886
DELICIAS 2780, PORTAL EDWARDS

ESPECIFICOS MEDICINALES
LABORATORIO LONDRES
PREPARACIONES PARA EL TOCADOR
VALPARAISO
H. V. PRENTICE y CA.
QUIMICOS, FARMACEUTICOS Y TECNICOS ESPECIALISTAS
PREMIADO CON MEDALLAS DE ORO
RECOMIENDA ESPECIALMENTE
SU ELIXIR ESTOMACAL
SEG. FORMULA SAIS DE CARLO
DE VENTA EN TODAS LAS BUENAS BOTICAS
DEPOSITO EN SANTIAGO - CARMEN 428 - TELEF. 81

PROPIEDADES
Si usted desea comprar, o arrendar una propiedad, recurra a la Oficina de Luis Silva Cortés y José Luis Silva, AGUSTINAS 1125, prestigiada por su actividad y seriedad para atender los negocios que se nos encomienda.
Tenemos muy buenas propiedades de habitación y renta. Grupos de casas que producen un 12 por ciento libre y Cités hasta un 16 por ciento.
TELEFONO 3078. — AGUSTINAS 1125. — CASILLA 2706
LUIS SILVA CORTES y JOSE LUIS SILVA

Propiedades de Renta
CALLE HUERFANOS.— Muy central, próxima a calle de Bandera, almacenes y oficinas; renta anual: $ 34,200. Precio: $ 315,000.
LIBERTAD.— Seis casas muy buena renta; producción anual: $ 21,000. Precio: $ 165.000.
MERCED, ESQUINA.— Muy central, edificio de dos pisos con frente a tres calles, consta de casas de habitación, de primer orden y almacenes; renta anual: $ 73,164. Precio: $ 750,000.
SAN FRANCISCO.— Muy próximo a Delicias, gran cité modelo, construcción total cal y ladrillo, con 19 casitas y dos casas, en perfecto estado, muy buena renta. Precio: $ 210,000.
SAN DIEGO.— Muy buena situación, con salida a dos calles, renta anual: $ 59,000. Hipoteca: $ 100,000. Precio: $ 450,000.
CALLE DE RICARDO SANTA CRUZ.— Cité construcción cal y ladrillo, luz eléctrica, consta de 6 casitas y dos casas, espléndida renta mensual. Precio: $ 80,000.
1061.— MONEDA.—1061
Miguel Fuenzalida B.

TINTORERIA
New York
Lavandería Química
Teléfono Inglés 536, Central
Sin lugar a dudas
Es la Mejor Tintorería
Teñidos de negro, a colores claros. No la confunda con otras, similares.
San Francisco 223 al 229
TINTORERIA
New York
Lavandería Química
Tercera cuadra

LUNES, MARTES Y MIERCOLES
SEGUIRA POR CUENTA DEL SEGURO LA LIQUIDACION COMPLETA DE LAS MERCADERIAS SALVADAS DEL INCENDIO DE LA PELETERIA COLON — 226 AHUMADA 226 A MITAD DE SU VALOR

EN TALAGANTE. — Comida. —Con todo éxito se llevó a efecto el Domingo 14 del presente la comida que con motivo de la inauguración del "Hotel Central" se sirvió en este establecimiento, durante la cual reinó la más franca alegría, la que fué amenizada por la banda de músicos de la localidad.

Damos a continuación la nómina de los asistentes: señores José Sotomayor, Luis Correa, Diego Gmo. Bell, Vicente Alcérreca, Cap. Urzúa Lavín, A. Raimondi, Carlos Münster, R. Rojas, A. Reyes, J. Espinoza, Dionisio Benm, J. Lefevre, Gmo. Bell C., Iván Prá B., J. Grau, Alberto Garín, L. Pacheco, P. Dalbadie, V. Alarcón, J. Barsochini, D. Soto, A. Soto, R. Leiva, R. Niechele, S. Cavieres B., etc., etc.

ONCE.— Con motivo de su cumpleaños, Moisés Garrido Matte ofreció ayer unas once, a las que asistieron los siguientes niñitos:

Moisés Garrido Matte, Ricardo Moreno Sánchez, Jaime García de la Huerta Balmaceda, Mario Salamanca Valdivia, Carlos Simian Gallett, Norman Bennett Muñoz, Bertil Lowenborg Ahren, Jorge Palma Riquelme, Oscar Flores Gormaz, Enrique Hederra Donoso, Luis Aróstegui Donoso, Lautaro Téllez Ruiz, Sergio Infante Gálvez.

ASOCIACION CATOLICA DE LA JUVENTUD FEMENINA.—Se cita a las presidentas y directoras de los diversos centros, a una importante reunión que se verificará hoy Sábado a las 5 P. en La Casa de la Liga de Damas, Sto. Domingo 1274. Se encarece la asistencia.

DON JOSE PEDRO ALESSANDRI.—Guarda cama delicado de salud el senador don José Pedro Alessandri.

CRUZ BLANCA.—El Directorio de "La Cruz Blanca" vería con agrado que las socias de la institución y las señoras presidentas y directoras de las sociedades católicas de acción social y caridad, se sirvieran asistir a la visita que Su Eminencia el Cardenal Benlloch, hará al Colegio de "La Cruz Blanca" (calle de Antofagasta esquina de Dolores) mañana Lunes 22 a las cuatro de la tarde.

CONSEJO NACIONAL DE MUJERES.—El Martes 23 del presente a las 6 1|2 de la tarde el distinguido doctor Eugenio Cienfuegos dictará en este Centro una interesante conferencia que tendrá por tema "La madre y el niño".

—Se cita a sesión de Directorio para el mismo Martes a las 5 1|2 de la tarde.

ROBERTO GARCIA R.— Víctima de un desgraciado accidente, ha dejado de existir el distinguido joven con cuyo nombre encabezamos estas líneas. La suerte fatal ha tronchado su vida a la temprana edad de 18 años cuando los suyos aún esperaban el fruto de su juventud.

RESIDENCIA.— Se ha trasladado a Vergara 453 la señora Josefina Errázuriz de Santa Cruz y familia.

Belleza chilena
ONE-STEP
Ultima novedad. Venta en todos los almacenes de música.

"FAMILIA"

La hermosa y útil revista de modas trae el siguiente material en el número correspondiente a OCTUBRE que aparecerá

EL MARTES 23

Curioso caso de divorcio.—G. V.
Algunas impresiones respecto a la ópera.—I. de la C.
La Venganza de un Emperador.—Capitán.
La filosofía parisiense sobre el peinado.
Noviazgo de Juan...
Dejad que el ritmo sea el alma de los juegos...
Sombrero de Verano de tagal y chaqueta de vestirse para niño.
Su profesor de álgebra.—Lowis...
Jardinería...
Gallineros de campo y de ciudad.
Lactancia.
Modas de Octubre.
¿Sabe usted cuáles son los sombreros que más se usan?
Ultra elegancia.
Señora María Flora Yáñez de Echeverría.
La recepción ofrecida en la Moneda a Su Eminencia el Cardenal Benlloch.
Los últimos modelos creados por Anny Sinker.
Gran elegancia.
El alojamiento del Cardenal Benlloch.
Las bellas creaciones.
La suprema palabra en elegancia.
Los bonitos Robes Manteaux.
Los trajes blancos estivales.
Para bailar.
Modas al alcance de todos los bolsillos.
Camisas y pantalones para guagua.
Molde cortado de un sombrero de Verano.
La Cocina.
Correspondencia.

MATRIMONIO RIVERA SILVA - BARRIOS AYLWIN.—

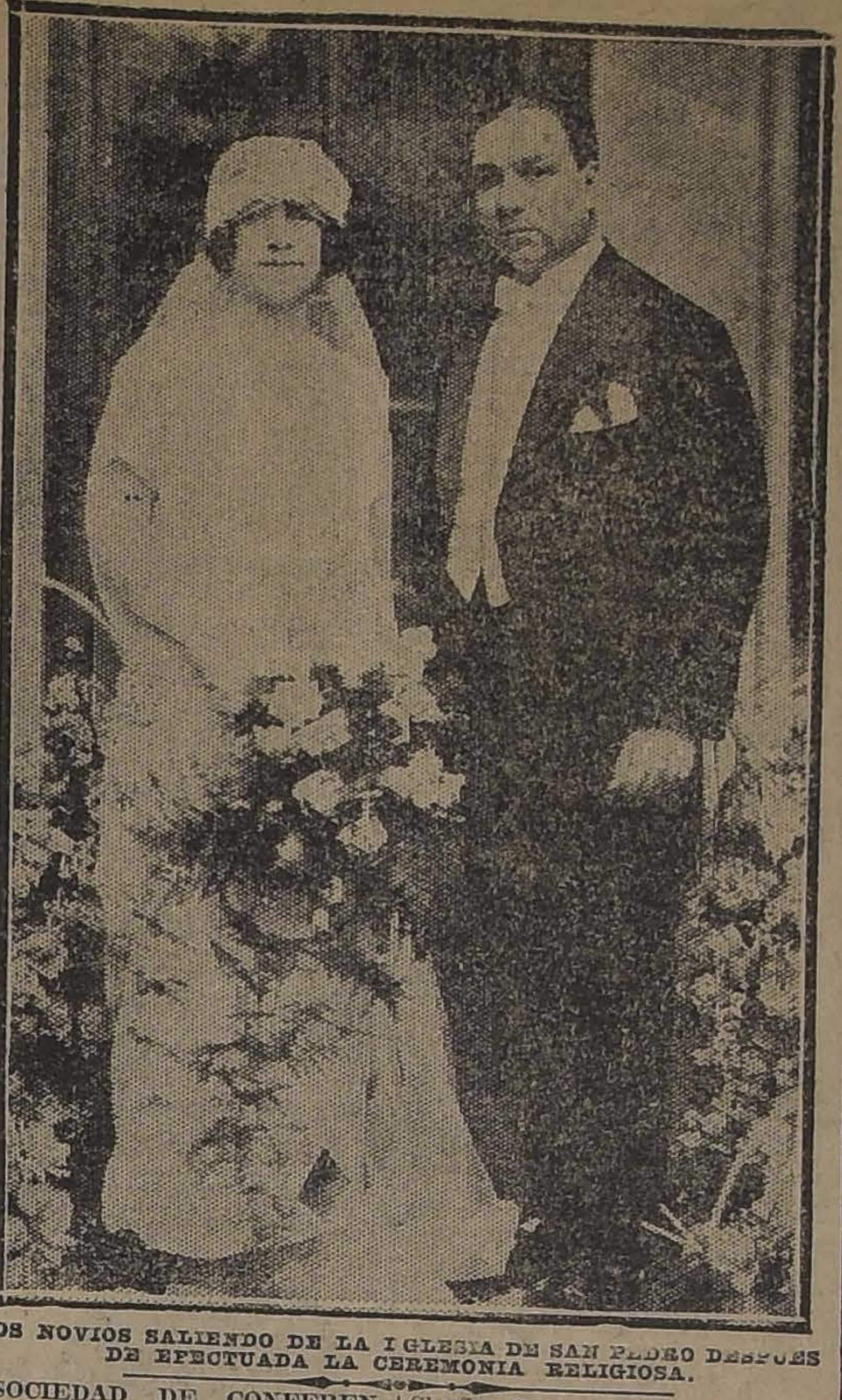

LOS NOVIOS SALIENDO DE LA IGLESIA DE SAN PEDRO DESPUES DE EFECTUADA LA CEREMONIA RELIGIOSA.

SOCIEDAD DE CONFERENCIAS.—El Lunes 29 del presente a las 6 1|2 de la tarde se efectuará en el Teatro Setiembre una disertación literaria-musical que estará a cargo del señor Fernando García Oldini y de la señorita Susana Swerón.

La conferencia que será dicha por el señor García Oldini llevará por título "De Bach al Expresionismo" y tenderá a explicar el sentir musical en estas diferentes épocas.

Será dividida en cinco partes: Bach, Beethoven, Romanticismo, Debussy, Expresionismo. Al final de cada una de ellas la señorita Swerón ejecutará en el piano las siguientes composiciones: Preludio y Fuga, de Bach. Sonata de Beethoven. Impromptu de Chopin. Pagodas de Debussy. Canciones campesinas de Bela- Barton.

Las entradas se venderán en la próxima semana en la Librería Nascimento.

EN JAHUEL.—Damos a continuación la lista de pasajeroa que actualmente se encuentra en este balneario.

Pax Morla Lynch, Julia V. de Puga Borne, Inés Puga Vega, Jorge Cepp, Ruby Gepp, W. R. Birkett y señora de Birkett, Ismael Piedrabuena, Laura F. de Germain, Charles Germain, Víctor Fontaine, Savell Nice, Miss Bowyer, Jorge Mathieu, Madame Carnelutti, Tomás Eastman, Luz Montt de Eastman, Tomás Eastman Montt, Nieves Montt de Charme, Lucita Charme Montt, J. A. Brunett, Juanita Brunet B., Amalia Brunet B., Rafaelito Brunet B., Susana Simpson, Juan Segel, Paulino Bernal, Demetrio Valencia, Mr. Huthwalker, Mrs. Hutwalker.

SOCIEDAD SANTA MARTA.— Hoy Domingo se efectuará como de costumbre la reunión del Esternado del Sagrado Corazón, Delicias.

Se invita a los centros las Rosas y Esternado Merced, por ser la única reunión del mes.

A EUROPA.— En la combinación trasandina de ayer se dirigió a Buenos Aires para seguir viaje a Europa, la familia Mackenna Vicuña.

Por qué las actrices nunca envejecen

(Del "Theatrical World")

De todo lo concerniente a la profesión teatral, nada hay más enigmático para el público que la perfecta juventud de sus mujeres. Con cuánta frecuencia oímos decir: "¡Cómo, si la ví hace cuarenta años, en el papel de Julieta, y no representa ahora un año más de edad!". Naturalmente, hay que tener en cuenta la manera de caracterizarse; pero cuando se nos vé de cerca, fuera del escenario, necesita la gente otra explicación. ¡Qué extraño es que la generalidad de las mujeres no hayan aprendido el secreto de conservar la cara joven! ¡Y qué sencillo es comprar un poco de cera pura mercolizada en la farmacia, aplicársela al cutis como cold cream, quitándola con agua caliente por la mañana. La cera absorbe la cutícula vieja en forma gradual e imperceptible, dejando el cutis nuevo y fresco libre de arrugas y otras fealdades. Esta es la razón por la cual las actrices no tienen la cara desfigurada con manchas, barrillos, etc. ¿Por qué nuestras hermanas del otro lado de las candilejas no aprenden y aprovechan esta lección?

LA SEÑORA MARIA TERESA TERRAZAS DE ZEGERS—Nuestra sociedad recibirá con vivo sentimiento de pesar la noticia del fallecimiento de la distinguida señora María Teresa Terrazas de Zegers ocurrida antenoche en Antofagasta.

Una penosa enfermedad, ha llevado a la tumba a la señora Terrazas de Zegers, siendo inútiles los esfuerzos gastados por los distintos facultativos que la atendían para arrancar de la muerte a esta preciosa existencia que era el mejor exponente de la sociabilidad de esa provincia.

Su bondadoso corazón, y su noble carácter le supieron conquistar el afecto y el respeto de cuantos la conocieron.

La sepultación de sus restos, efectuada en la mañana de ayer en Antofagasta, dió ocasión a una sentida manifestación de la sociedad de esa localidad, en donde la extinta tenía estrechas vinculaciones.

Consejos de la Comtesse Ivón

RESURRECCION DE LA MODA.

La caprichosa diosa femenina tiene giros imprevistos, como los de la fugaz mariposa; así, lanza una idea, una estilo, una tela o adorno, para abandonarlo pronto atraída por otras impresiones, y luego vuelve con rapidez y se efera a lo que ya había desdeñado, para adoptarlo definiticamente, mientras emprende el vuelo a otras regiones...

Así ocurre ahora, por ejemplo, con el jersey, tela que tuvo mucha aceptación, y luego, tras un corto tiempo se fué dejando de mano, supeditada por otras telas nuevas que fueron acogidas con aplausos y entusiasmo.

Ahora el jersey de lana y seda recupera su perdido prestigio y se impone con furor como la única tela de alta moda y distinción, que se verá en la Primavera y Verano; y con razón, porque viste tan bien, amolda y ciñe tan elegantemente y hace preciosas toilettes con muy poco adorno.

La Galería de Novedades, Monjitas 879 y 21 de Mayo 511, como siempre, presurosa de las últimas creaciones, acaba de recibir un ameno surtido de jersey de seda de los colores más de moda, también ofrece crepé marocain, crepé de Chine, velo de seda, crepé georgette. Otras de las novedades que acaba de recibir son los guantes de cabritilla y gamuza que armonizan con las toilettes, y hermosos y elegantes maletines.

PARA EVITAR LAS ARRUGAS.—

Es una necesidad netamente femenina, procurar su propio embellecimiento, por el cuidado de sus encantos naturales y ocultando los estragos de los años. La **Crema Náynde**, que vende únicamente la Casa Francesa, es especial para la conservación y frescura del cutis y para combatir las arrugas y otros defectos. Su precio es $ 5..

SANGRE ROJA.—

Es triste ver tantos niños y jovencitas, pálidos, demacrados, candidatos para la tisis y el cementerio, cuando con tanta facilidad pueden lucir hermosos colores y fuerza, usando **Hemoglosa del Laboratorio Chile**, el más poderoso reconstituyente de los glóbulos rojos de la sangre. Ensáyelo inmediatamente y quedará admirado de sus efectos tan rápidos.

PARA CONSERVAR LA VISTA.

Nunca debe dejarse pasar para más tarde la consulta sobre cualquiera afección a los ojos o debilitamiento de la vista. Al contrario, debe irse inmediatamente al consultorio gratuito del **Instituto Optico de Rotter, Ahumada 264.**

EL MEJOR TONICO PARA EL ORGANISMO.—

Las personas débiles, anémicas, neurasténicas, convalecientes, necesitan un poderoso reconstituyente, cual es el **Cerebrol**, que estimula las funciones del corazón y del cerebro regulariza la digestión desarrolla el apetito, reconstituye los tejidos y los huesos, da vigor, alegría y actividad y puede ser tomado por las personas más delicadas y los niños. Se vende en las **Droguerías importadoras y buenas boticas.**

CONSERVACION DEL CUTIS.—

Los frecuentos y bruscos cambios de temperatura que se producen durante esta estación, tienen desastroso efecto sobre el cutis, y debe dársele cuidados especiales para conservarlo fresco. Para ello recomendamos la **Leche de Belleza del Doctor Bodin**, que vende la **Botica Gamboa, Portal Mac-Clure** esquina de Merced, y en todas las buenas boticas.

CALZADO DE LUJO.—

Los extranjeros que nos visitan proclaman al unísono que en Chile lo que más les llama la atención es la belleza de sus mujeres y sus pies sin igual por lo pequeño y esculturales. Este efecto se realza considerablemente con el calzado y por eso nuestras elegantes prefieren proveerse en la **Casa Real, calle Ahumada 310**, que siempre tiene los últimos modelos confeccionados con una perfección y arte tal, que los hacen insuperables y por lo tanto los preferidos de toda nuestra aristocrática sociedad, y sin embargo sus precios son los más equitativos.

MANTEQUILLA Y QUESO.—

Siempre estamos dando indicaciones provechosas para nuestros lectores, cuya buena acogida resulta un éxito, como ocurre en el caso de la **Mantequillería Moderna de C. Mariotti, calle de Santo Domingo 979**, que se ha visto obligada a dar un gran ensanche a su local para corresponder a las exigencias de su creciente clientela. Siempre fabrica la mantequilla a presencia del consumidor, quien la recibe fresca, pura, con peso.

BOCADOS DELICIOSOS.—

El cultivo de las relaciones sociales necesita para estrechar los vínculos entre los amigos y parientes de algo más que los intereses de afecto y cariño o de gratitud, es indispensable materializar esos sentimientos enlazando las personas con la cadena de oro de los regalos en cada circunstancia importante de la vida, el nacimiento, el cumple-años, las bodas, el éxito de un negocio, un triunfo alcanzado, son motivos de obsequios. Para ello nada más recomendable que visitar **La Confitería París**, del señor **A. Robinet, calle San Francisco 256-258. Teléfono 2968**, donde encontrarán los más delicados postres: **Petit Fours, Biscuits Glacés, Helados especiales, bombones, chocolates, etc.**

ECONOMIA ES RIQUEZA.

Las personas superficiales juzgan las cosas por las apariencias, mientras que las de un buen criterio estudian el fondo y descubren los méritos donde verdaderamente se encuentran y nunca olvidan el aforismo español de que "bajo una mala capa se oculta un buen estudiante".

Esto ocurre muy especialmente en el comercio y diariamente en las conversaciones y comentarios encontramos el contraste ofrecido por estos dos temperamentos. Unas se quejan de la carestía y mala calidad de los artículos: pero otras siempre tienen indicaciones de cosas muy buenas y baratas, las primeras sólo se fijan en la apariencia y presentación exterior; las segundas buscan lo bueno donde se encuentra, muchas veces en calles apartadas del centro.

Tal ocurre con la antigua **Casa Emilio Delporte y Cía., calle Bandera 689-693**, esquina de Rosas, que no debe confundirse con otras vecinas. Además de su constante existencia de telas especiales para ternos de caballeros y niños, acaba de recibir el más hermoso surtido de telas de Primavera para señoras, como ser: crepé de chine, crepé Marrocain, crepé Georgette, crepé satín, espumilla, velos, esponjas, etc.

PARA EL BAÑO Y EL TOCADOR.—

Es muy agradable e higiénico usar Agua de Colonia en el baño y en el tocador, pero para que sea benéfica al cutis debe ser de buena calidad; de lo contrario, lo reseca, marchita y envejece. Por eso recomendamos usar únicamente el **Agua de Colonia Superior del Laboratorio Chile**, que se vende en todas las Boticas y Perfumerías.

COMTESSE IVON

FABRICA DE MUEBLES FINOS

LLULL HNOS. Y CIA.
MERCED 386
SANTIAGO

GENEROS PARA TAPICERIA
GRAN SURTIDO

CONCURSO
AVENA GAVILLA
$ 1,250 EN PREMIOS

Desde la fecha y hasta el 31 de Octubre del presente año, queda abierto un Concurso para las mejores cartas que se escriban sobre el alimento "AVENA GAVILLA", regido por las condiciones siguientes:

El tema es el uso de este gran producto chileno, como un alimento que puede adoptarse al desayuno, y las ventajas que pueden obtenerse con su adopción más general. Debe hacerse una referencia especial a la manera de preparar el **PORRIDGE DE AVENA GAVILLA** y a los **BENEFICIOS** que éste reporta a las personas de todas edades y condiciones; pero principalmente a los niños que están creciendo y a aquellas personas que necesitan un sobre-alimento.

Los concurrentes a este Concurso deberán enviar las cartas dirigidas a: **CONCURSO AVENA GAVILLA. Casilla 118-D. Santiago.**

Cada carta deberá llevar la firma y dirección del concursante.

Los premios a distribuirse serán los siguientes:

Primer Premio de	**$ 500**
Segundo Premio de . . .	**$ 250**
Tercer Premio de	**$ 150**
Cuarto Premio de	**$ 100**

ADEMAS: 5 premios de $ 50 c|u.
Las cartas no deberán tener más de 200 palabras.

Las cartas premiadas y los derechos de publicación quedarán de propiedad de la AVENA GAVILLA.

NOTA IMPORTANTE

El otro aviso que se publica en esta misma página, contiene los detalles necesarios para la redacción de las cartas.

Teñir en casa M. C. R.

Miss RIT
Never Say "Dye" Say
RIT
Tiñe tejidos de cada clase bajo garantía

Jabón tintóreo $ 1.30 c/u. Pídalo en las buenas boticas.

Mme. Debray

Visite su exposición. Magníficas creaciones de las principales firmas de modas a precios fuera de toda competencia.

SANTO DOMINGO 1225

MUEBLES
De comedor, dormitorio, escritorio

A precios sumamente bajos, con grandes facilidades en el pago. vende:

La San Antonio
Moneda 952
FRENTE CASA MUZARD

¡POR POCOS D !

Exposición de trajes para señoras.

MODELOS RECIEN LLEGADOS DE EUROPA.

SERRANO 127

O-21

Lea al derecho o al revés, pero cómala todos los días

ALLIVAGAVILLA

Lea para arriba o para abajo, pero cómala todos los días

RECETA

PORRIDGE

En 2½ tazas de agua recién hervida, a la que se le pondrá sal según el gusto de cada cual, viértase poco a poco una taza de **AVENA GAVILLA** revolviendo lentamente. Déjese hervir por 15 minutos o más y en seguida se sirve caliente, con azúcar y leche caliente o bien con miel.

¿Por qué contiene la AVENA GAVILLA en forma de porridge elementos tan nutritivos y fortificantes?

1.o Porque la **AVENA** contiene el jugo concentrado del suelo.

2.o Porque la leche contiene la fuerza de la vaca.

3.o Porque el azúcar de caña contiene valiosos elementos de nutrición y de estimulación.

TOTAL

Con el Porridge absorbemos todos estos elementos, transformados por la química de la naturaleza en el alimento de exquisito saber que reune en sí el vigor de la tierra.

GAVILLA
LO QUE CUESTA

La lata de un kilo (tamaño recomendado para familias) rinde de 30 a 35 porciones de avena con un costo de 5 a 6 centavos. Combinada con leche y azúcar, resulta cada plato de porridge a un costo de 10 a 15 centavos.

GAVILLA
LO QUE RINDE

¡10 a 15 centavos! Suma muy insignificante en comparación al beneficio que resultará en el aumento de vigor de sus niños, y en la mejoría de salud de toda la familia. ¿Vale la pena hacer un ensayo?

AVENA GAVILLA

Se ruega al público pedir este producto por su nombre chileno: "AVENA GAVILLA" o sencillamente

GAVILLA

PORRIDGE
El Desayuno Ideal

Un plato de **AVENA GAVILLA** en forma de porridge, con leche y azúcar, contiene en forma bien combinada los elementos necesarios para formar cuerpos sanos y robustos, como ser:

Proteína, Calcio, Fierro, Fósforo, Materias grasas, Energía, más de 200 calorías,

y también otros minerales y vitaminas necesarios para formar los huesos y músculos y preservar los dientes.

No solo se digiere fácilmente, sino que también ayuda a digerir los otros alimentos. Es un salvaguardia contra el raquitismo, el terrible enemigo de los niños en su crecimiento.

Es el alimento más fortificante y nutritivo para personas de todas edades. El porridge, en el desayuno, debiera ser adoptado como costumbre nacional por el público chileno; de este modo su salud y potencialidad se aumentaría, haciéndolo más fuerte para resistir epidemias y otras enfermedades.

Se garantiza la pureza y frescura de la AVENA GAVILLA

Lea para arriba o para abajo, pero cómala todos los días

ALLIVAGAVILLA

Lea al derecho o al revés, pero cómala todos los días

Oleomaltol

el mejor tónico para convalecientes de grippe; a base de Bacalao, Malta, Pancreatina y Fósforo, vende

"Farmacia Inglesa"
SAN DIEGO N.o 1118
(Próximo Av. Matta)

Manuel Andrade

MODISTO PARISIEN
M. Paul Leautaud

después de una estada de cuatro años en París, comunica a las señoras y antigua clientela, que ha abierto su taller en

ROSAS 1066

Corte y ejecución irreprochables

Capas y Echarpes de Marabú

Con motivo de haber trasladado la Fábrica de Pieles de San Isidro 127, a Catedral 1484, ofrecemos a las distinguidas señoras un gran surtido de capas y echarpes de marabú y boas de plumas, como también un saldo de pieles finas a precios sumamente bajos, hay también un selecto surtido de medias de seda y guantes de señora.— Visiten la

PELETERIA CATEDRAL

y no se arrepentirán.

CATEDRAL 1484, casi esquina San Martín

UN RECURSO

Un Recurso Femenino
LUCRATIVO Y DELICADO
OBTENDRA toda persona que adquiera nuestro
TELAR PRACTICO. HILANDERA NACIONAL "HOGAR"
Enseñanza gratuita en 4 lecciones.
PROPORCIONAMOS trabajo a nuestras CLIENTES. OFRECEMOS alfombras estilo SMYRNA y confecciones para PLAYA.
CARRERAS 374. — CASILLA 3794
ESPINA, VATCKY Y CIA.

Gran Club de Loza Inglesa Fina

SEMI PORCELANA, 123 PIEZAS
EN FORMACION EL CLUB N.o 3

En el 16.o Sorteo del Club N.o 1, verificado en la Notaría de don Mariano Melo Egaña, salió favorecido el N.o 93, del señor Manuel J. Peralta, Casilla 91, de Rancagua.

A los señores socios del Club N.o 1, les corresponde pagar la 17.a cuota.

Aviso a los socios del Club N.o 2 que los primeros 5 Sorteos se efectuarán el Sábado próximo impostergablemente.

SOLICITEN PROSPECTOS:

BANDERA 160 — CASILLA 2859 — SANTIAGO
MARCOS BAND

SPLENDID - HOY

DIRECCION MAX GLÜCKSMANN. — HUERFANOS 1048. — TELEFONO 2815

MATINEE A LAS 3 P. M.

Estreno del grandioso drama de cow-boys.

Puños de Hierro

por el famoso actor, jinete, y célebre boxeador,

DICK PATTON

Y la comedia de gran risa **"YERNO SIN SABERLO"**

HOY 5 P. M.

El vaudeville de gran risa,

Sala, Dormitorio y Baño

por EUGENIA PALLETTE.

HOY 9.30

DE CORAZON A CORAZON

por Catalina Mac Donald.

6.30 y 10 '30

Funciones de gran moda. Estreno del ideal poema de amor y ensueños juveniles.

El Expreso del Amor

última y suprema creación del gentil **Wallace Reyd** Secundado por la linda (Absoluta moralidad). **Agnes Ayres**

POLITEAMA

— HOY —

MATINEE:

"EL CONDE DE CAGLIOSTRO"

SELECTA:

"EL REY DE LOS COW-BOYS"

ESPECIAL y NOCHE

El vaudeville de gran risa y picardía,

"SALA, DORMITORIO Y BAÑO"

ODEON

— HOY —

MATINEE:

4.a función de

"LA GUARIDA del DIABLO"

— Y —

"PUÑOS de HIERRO"

SELECTA:

"EN LOS JUNCALES DE BORNEO"

ESPECIAL y NOCHE

"EL CONDE DE GAGLIOSTRO"

ELECTRA

— HOY —

MATINEE:

"EL CONDE DE CAGLIOSTRO"

SELECTA:

"LA MUJER PERFECTA"

por Constance Talmadge.

ESPECIAL y NOCHE

"MEDIAS DE SEDA"

por Enid Bennett.

A BUENOS AIRES. — Don Rodolfo V. Arce se dirigió en la tarde de ayer a Buenos Aires.

—Próximamente partirá a Buenos Aires donde fijará su residencia la señora Herminia Meynardo de Brandt.

VIAJEROS. — Ha regresado a esta capital, el jefe de la Sección Colonización del Ministerio de Relaciones, señor Oscar Villalobos, que había ido a la zona sur del país en vista de inspección por encargo del Gobierno.

—En el sur se encuentra don Eduardo Germain.

—Procedente de Valparaíso ha llegado don Adriano Iz.

—En el sur se encuentra el senador don Enrique Zañartu Prieto.

MATRIMONIOS CONCERTADOS.—Ha quedado concertado el matrimonio de la señorita Josefina Rengifo Becerra con el señor Enrique Vergara B.

—En Talcahuano se ha concertado el matrimonio del doctor Lionel Segura Martínez con la señorita Marta Muñoz Valdés. Hizo la visita de estilo el señor Antonio Segura.

LA ASOCIACION CATOLICA DE LA JUVENTUD FEMENINA. —Invita a todas las jóvenes asociadas y a las instituciones de la Liga de Damas Chilenas, Liga de las Madres, Sociedad del Carmen, Federación Estudiantil, Congregaciones Marianas, a los miembros de la Acción Social y a todas las sociedades católicas de ambos sexos, a una misa de comunión general que será ofrecida por las intenciones del Iltmo. señor Obispo don Rafael Edwards, el próximo Miércoles 24 (fiesta de San Rafael), a las 8.30 A. M., en la casa de Ejercicios de San José, Moneda 1779.

BELLAS ARTES

EXPOSICION OFICIAL DE BELLAS ARTES

JURADOS

Gran entusiasmo existe por el Salón Oficial de Bellas Artes, que como se ha anunciado, será inaugurado el próximo Domingo 28 del actual.

El Consejo de Bellas Artes, en su última sesión, designó miembros de los Jurados de Admisión y Colocación, a las siguientes personas:

DE PINTURA Y DIBUJO

Propietarios: don Alberto Mackenna Subercaseaux, presidente; don Ramón Subercaseaux, don Alvaro Casanova, Exequiel Plaza.

Suplentes: Don Benjamín Errázuriz y don Carlos Alegría S.

DE ESCULTURA Y ARTES DECORATIVAS

Propietarios: Don Alberto Mackenna S., presidente; don Carlos Lagarrigue, don Ricardo Montaner Bello y don Carlos Leiva Torres.

Suplentes: Don Manuel Hurtado Vial y don Guillermo Pereira.

DE ARQUITECTURA

Propietarios: Don Alberto Mackenna S., presidente; don Gustavo García, don Ricardo Larraín Bravo y don Alberto Cruz Montt.

Suplentes: Don Alberto Schade y Bernardo Morales.

Por su parte, los artistas se reunieron ayer y eligieron a las siguientes personas:

En pintura y dibujo. Propietarios: Don Carlos Isamitt, don Ricardo Richon Brunet y don Pablo Burchard.

Suplentes: Don Eucarpio Espinoza y don Manuel Núñez.

En escultura y artes decorativas. Propietarios: Don Adolfo Quintero, don Juan A. Sepúlveda y don José Perotti. Suplentes: Don David Soto y don Fernando Thauby.

LA EXPOSICION DEL GRUPO MONTPARNASE

MANUEL ORTIZ.— JULIO ORTIZ DE ZARATE.— HENRIETTE PETIT.— PEROTTI.— VARGAS.— ROSAS

Mañana se abrirá en la sala Rivas y Calvo, en la calle Compañía, la exposición de cuadros, dibujos y estudios de los artistas chilenos que forman el "Grupo Montparnasse", denominación que envuelve a los que cultivan las tendencias más modernas dentro del actual movimiento artístico.

Se exhibirá un grupo de telas y cartones de cada uno de los siguientes artistas: Manuel Ortiz, Julio Ortiz de Zárate, Henriette Petit, José Perotti y Luis Vargas Rosas.

Esta exposición tiene, por distintos motivos, condiciones para constituir un acontecimiento culminante en nuestros fastos artísticos. Es el conjunto más expresivo de los avances de la generación más moderna de pintores chilenos hacia los nuevos caminos de la concepción e interpretación pictórica de la naturaleza. Las obras de cada artista se expondrán clasificadas por fechas, para que la indicación cronológica de la producción muestre objetivamente al espectador las distintas fases del desenvolvimiento del autor.

La exhibición del "Grupo Montparnasse" estará abierta al público en la sala nombrada durante toda la próxima semana.

TEATROS—MUSICA—CINES

SANTIAGO

Hoy Domingo anuncia para sus tres funciones habituales de los días festivos, un selecto programa, la compañía de comedias que con tanto éxito actúa en este teatro, Serrador-Marí. A las 3 P. M., matinée especial, con la graciosa comedia "No te ofendas, Beatriz".

A las 6.15 P. M., vermouth social, representándose la famosa comedia dramática del teatro alemán, "El honor".

Noche, "El corazón ciego", delicada comedia en cuatro actos, de Martínez Sierra.

COMEDIA

Con grande éxito sigue desarrollándose la temporada de operetas de la Compañía Inés Berutti. Lo ha probado la enorme entrada que hubo en la noche del cincuentenario de "La danza de las libelulas". A propósito de este grande éxito, Inés Berutti nos encarga avisemos al público que en vista de que numerosas personas quedaron sin recibir el obsequio de la música de las libelulas y de las muñequitas apaches, en la representación del Lunes se hará un nuevo reparto de ellas, en la misma forma que en el cincuentenario.

Hoy en matinée y noche, se pone en escena "La dama de frac", que ha obtenido un grande éxito, con el concurso de la Jazz-Band de Lorenzo. En la vermouth subirá a escena la triunfal opereta "La danza de las libelulas".

Se ensaya con actividad la nueva opereta del maestro Franz Lehar, "La reina del tango".

UNION CENTRAL

Despedida de la Orquesta Rusa. — Hoy, con sus 3 funciones se despide del público de Santiago este conjunto musical, que tantos éxitos obtuviera en sus numerosos conciertos que hemos tenido oportunidad de escuchar.

La única matinée que se efectuará hoy a las tres de la tarde, se ha dedicado en honor del clero de Santiago, desarrollándose un programa musical sacro. A esta fiesta ha sido invitado especialmente Su Eminencia el Cardenal Benlloch, y altas personalidades del clero y de nuestro mundo político y social.

En las funciones de vermouth, a las 6 y media y en la noche a las 9 y media, se ha confeccionado un programa completamente variado, escogiéndose entre el vasto repertorio con que cuenta la Orquesta Rusa, el de mayor aceptación, entre nuestro público habitué a la buena música, no tratarse, como hemos dicho, de la despedida.

COLISEO NACIONAL

Las funciones de hoy. — La compañía chilena que actúa en el Coliseo, dará hoy tres últimas funciones. En matinée, se representarán las comedias de éxito, "Parece que no se va a poder", "Los niños diablos" y "Siga la danza". Para la sección especial, de las 6 1|4, se anuncia la aplaudida comedia "Golondrina", y en la noche, se pondrá en escena, a pedido general, "Pueblo chico, infierno grande". En las distintas funciones de hoy la empresa colbrará dos pesos platea.

CIRCOS

STRONG-MAN

Con numerosa concurrencia funcionó anoche esta compañía.

Para hoy la empresa anuncia dos sobresalientes funciones, en la que tomará parte toda la compañía. La Troupé Nusbaum ejecutará nuevos trabajos que han llamado la atención en el Casino de Buenos Aires.

PACHI BROTHER

El Pabellón Acrópolis ha sido elegido por la empresa de este circo para debutaor el elenco de esta compañía, está compuesto por 35 artistas de ambos sexos, en el que figuran artistas de gran mérito, como ser: la Princesa Cuyana, conjunto de guitarristas y cantores al estilo criollo argentino; esta troupé está compuesta de 8 personas. Los Deccia, acróbatas saltadoras, equilibristas, etc., etc., q personas. La Troupé China. Los Aghassaki malabaristas, barristas, acróbatas, ilusionistas, trapecistas, etc., etc., cinco personas. Los Anarutam, trío de cow-boy, campeones en lazo, tiro al blanco, y que ejecutan el sensacional número denominado, La silueta de la muerte. En la parte cómica figuran tres tonnys, entre ellos el antiguo conocido nuestro, Antila, y tres clows.

GRAN CIRCO SANTIAGO

Extraordinaria concurrencia ha favorecido las dos funciones que este circo lleva realizadas en Delicias entre Covadonga y A. Varas.

Los trabajos presentados han sido bien recibidos por el público, el que ha premiado a los artistas con buenos y merecidos aplaudos; muy especialmente al trío de equilibristas, Los Adolfi, a los perchistas Los Greapls, los Green, etc.; y especialmente al gracioso tonny Gallito, que con su gracia inimitable ha hecho las delicias de la concurrencia, en compañía del clown musical Noel.

Hoy se hacen dos funciones: matinée, a las 3 y media de la tarde, dedicada a las familias y niños del barrio, y nocturna, a la hora de costumbre.

En varias funciones se presentarán varios trabajos nuevos.

POPULAR

Este circo ofrecerá hoy en su nuevo local de la calle Lyncoyan, entre San Alfonso y Bascuñán Guerrero, un espectáculo lleno de novedades, por el nuevo cuadro que acaba de contratar, muchos de cuyos números vienen por primera vez a la capital.

PROGRAMAS DE HOY

MUNICIPAL. — Compañía de Opera. — Matinée: "Rigoletto"; noche: "Cavallería" e "I Pagliacci".

AMERICAN. — Compañía Nacional de Opera. — Matinée: "Lucía"; vermouth: "Cavallería". Noche: "Boheme".

COMEDIA. — Compañía de Operetas Inés Berutti. — Matinée y noche: "La dama de frac". Vermouth, "La danza de las libelulas".

SANTIAGO. — Compañía de comedias Serrador-Marí. — Matinée: "No te ofendas, Beatriz"; vermouth: "El honor". Noche: "El corazón ciego".

SPLENDID MAÑANA

Estreno del sublime poema romántico de la SELZNICK.

El Fantasma de los Mares

por el varonil y distinguido

CONWAY TEARLE

El Cristiano

EL

entró a un monasterio desilusionado del mundo, no pudiendo soportar los irritantes contrastes de la vida ni el olvido que los cristianos hacían de la pura doctrina de Cristo.

Pero ni el ayuno ni la penitencia pudieron hacerle olvidar el amor de su exnovia.

Su carne laceraba su espíritu, rompió sus votos de castidad y obediencia y corrió hacia su bien amada.

ELLA

la niña ingenua se había convertido en una artista galante. Quería gloria y no modestia: quería riquezas y no pobreza; quería libertad y no obediencia.

Ambos

supieron lo que es amor, sublime fusión de cuerpo y alma, de angustia y placer, de vida y muerte.

EL MUNDO

se volvió contra ellos. Fué un duelo sobrehumano.

Vea Ud.,

EL MARTES

en los Teatros

Setiembre y Brasil

este monumento de arte Goldwyn, producido por

Mauricio Tourneur

EXCLUSIVIDAD

Universal Pictures Corp.

ESPECTACULOS

Aurelio Valenzuela B. y Cía.

MUSICA

TEATRO MUNICIPAL

"Gioconda" y "Loreley". — Velada en honor del maestro Falconi

Si hay una ópera que se preste para un éxito seguro dadas las simpatías con que cuenta en el público, es "Gioconda", pero cuando se confía la mayor parte de su interpretación a elementos modestos del Teatro, ni con esas simpatías es posible lograr el éxito. En la vespertina de ayer se representó la partitura de Ponchielli en condiciones tan modestas, que la concurrencia durante los cuatro largos actos de que consta la obra, aplaudió sólo dos veces: en el dúo del acto segundo para premiar la hermosa actuación de la contralto señora Elvira Cazzasa, y en la Danza de las horas, ejecutada con soltura y elegancia, por el cuerpo de baile. Agréguese a la pobrísima labor de la señora De Zorsi, y del tenor Marques, la deficiente del barítono Pilotto, quien reemplazó al barítono Granforte en esta vez, y al cual el rol de Barnaba queda superior a sus medios vocales.

"Loreley", la deliciosa producción del maestro Catalani, se repitió anoche y con teatro casi lleno. Esta ópera tiene tal colorido y sentimiento que se hacen cortas, cortísimas, las horas que dura su representación. El preludio, el dúo del primer acto, los coros del segundo, el baile del acto final, el espléndido dúo del mismo acto, y tantos otros trozos, atraen al atento espectador en forma de subyugarlo.

Podrán ser muy atrevidas las corrientes de la música moderna, nos querrán impresionar con las estridencias polifónicas, se pretenderá casi eliminar el canto armonioso en la ópera, pero creaciones como la de "Loreley" habrán de vivir por mucho años más en todos los escenarios a los cuales se vaya en busca de una verdadera emoción de arte.

La distinguida soprano señora Qualatti, estuvo anoche en su mejor velada. Cantó esta vez con más alma, y entonación que en otras funciones. El público la aplaudió con entusiasmo.

El tenor Piccaluga, aunque notoriamente indispuesto, salvó su parte con fortuna. También obtuvo buenos aplausos.

La señora Gagliaso fué reemplazada anoche por la señora Fantucci, lo que fué una sorpresa simpática, pues a pesar de haberse ensayado pocas horas antes, se desempeñó correctamente.

Recordar a la orquesta es para repetir que el maestro Falconi dirigió con el talento que le es peculiar.

Dos interesantes funciones se anuncian para hoy, con las que se despide del público del Municipal, la compañía lírica.

En matinée, a las 3, se representará, a beneficio de la Escuela Italiana, "Rigoletto", con el reparto conocido.

Esta noche, en 40.a y última función de abono, el eminente maestro Falconi, celebrará su función de honor, con "Cavallería Rusticana" e "I. Pagliacci", cuyos intérpretes principales serán: Blanca Scacciati, Ida Qualatti, Nino Piccaluga, Antonio Márquez, Apollo Granforte. Entre el segundo y tercer acto, el maestro Falconi ejecutará, con su orquesta, el Preludio de Tristán e Isolda, de Wagner. Así se despedirá la compañía Lírica Italiana que

MAESTRO FALÇONI

tan imborrables recuerdos deja en el ánimo del público; queda de manifiesto la labor intensa y proficua llevada a cabo por el inteligente y eminente maestro Falconi, para dar al público de Santiago espectáculos dignos de la gloriosa tradición de nuestro primer teatro: bajo la batuta enérgica y segura de Falconi, hemos admirado a un conjunto lírico de primer orden, compuesto de artistas de valía, de una masa orquestal y coral inteligente y muy disciplinada, de un correctísimo cuerpo de baile, de un personal de maquinaria, utilería, electricidad, y sastrería competente y siempre atento a su deber: un aplauso a la Empresa del Municipal, por haber terminado la temporada de 40 funciones de abono en forma tan satisfactoria para los abonados y el público en general.

La compañía lírica se presentará mañana con "Aída", al público del Municipal de Talca; en Chillán dará "Aída" y "Loreley", "Wally, "Mefistófele", "Cavallería" e "I. Pabliacci" y "Tosca".

TEATRO AMERICAN CINEMA

COMPAÑIA LIRICA CHILENA

Las dos funciones dadas ayer por esta compañía, constituyeron un éxito para los cantantes nacionales. En "I Pagliacci", cantado en la vermouth, debutaron el tenor Mancini y el barítono Fuentes, dos elementos de encomiables facultades. El tenor Mancini se desempeñó acertadamente: posee figura y voz de agradable timbre. En cuanto al barítono señor Fuentes, a quien habíamos tenido ocasión de aplaudir, en conciertos, confirmó sus excelentes facultades de cantante. La soprano Zunilda Carrasco estuvo feliz en su rol de Nedda, igualmente el señor Bate, en el de Arlequín.

En la nocturna se hizo "Lucía", en la cual la soprano Graciela Miranda tuvo una lucida actuación vocal. El ñó brillantemente en su rol, igual cosa podemos decir del barítono Puelma, y del bajo Lautaro García, dos elementos de valía que unen a sus facultades vocales magníficas condiciones de actores. El bajo García fué especialmente aplaudido en la romanza del tercer acto.

Para hoy la compañía anuncia tres funciones, en matinée se repetirá "Lucía"; en vermouth, "Cavallería", y en la nocturna, "Bohéme", ópera que interpretan con mucho acierto los cantantes chilenos.

NOTICIAS CINEMATOGRAFICAS

SALA IMPERIO

Cada uno de los cuatro grandes espectáculos que la Sala Imperio ofrecerá hoy Domingo, comenzando por el de su extraordinaria matinée de doble programa, cuenta con una interpretación a cargo de estrellas del cine americano, de prestigio indiscutido. Esta función diurna, que la Empresa dedica especialmente a los niños y a sus madres, por el carácter mismo del programa, consulta el reestreno de la delicioso y tierna comedia de la Realart Pictures Corporation, titulada "El payasito", que el año pasado alcanzó un buen número de exhibiciones, llamando la atención la exquisita labor que en ella hace Mary Miles Minter.

Con ella se exhibirá también una comedia por el simpático Canillita, titulada "Historia de un leopardo" que es un hermoso cuento, terminando la matinée con el reparto gratuito de dos mil globos con gas, obsequiados graciosamente por la Farmacia Petrizzio.

En la sección selecta, a las 4.30, se reprisará el film extraordinario de la Metro - Classics 1923, "Orquídeas negras", película de argumento melodramático potente y extraño. En esta obra actúan Bárbara La Marr, Lewis Stone, Ramón Novarro, etc.

A las 6.30 y a las 9.30, las funciones sociales presentarán el nuevo estreno del First National Circuit, también correspondiente a las ediciones de 1923, "Las amiguitas de su esposo", alta comedia de corte vodevilesco, aunque las características del vodevil han sido cuidadas en forma fina y exquisita y con el humorismo especial y la gracia que poseen los eximios artistas Carter de Haven, quienes son sus intérpretes primeros. Un grupo de lindas y elegantes actrices secundan a los protagonistas en esta labor de picardía fina, de constante gracia y de sabrosa trama social.

SPLENDID THEATRE

"El expreso del amor", por Wallace Reid, Agnes Ayres y Teodoro Roberts. — A las 6.30 P. M. y a las 10.30 P. M., se estrenará una ideal producción de la afamada manufactura Paramount Por tratarse de una de las últimas y mejores de las creaciones del malogrado ídolo del mundo femenino, Wallace Reid. Pero no es sólo la presencia de Wallace, sino también la de la lindísima Agnes Ayres, la inolvidable protagonista de "El fruto prohibido", el genial y simpático Teodoro Roberts, la de Julia Faye, Silva Aston, etc., lo que hace de "El expreso del amor" una producción extraordinaria, si se añaden a estos méritos el de un asunto nuevo, con bellas escenas de amor y situaciones llenas de naturalidad y emoción. El asunto de la obra gira en torno de los amores de la hija de un magnate de las finanzas con un modesto ingeniero de ferrocarril de las montañas, papel este último desempeñado por Wallace Reid.

En la matinée, a las 3 P. M., se estrenará el emocionante drama de aventuras cow-boyescas, desarrollado en el Far-West americano, obra de grandes emociones, titulada "Puños de hierro", creación del famoso jinete y célebre boxeador Dick Patton; y además, se exibe la graciosísima comedia de amor y situaciones de hilaridad, titulada "Yerno sin saberlo", creación de Douglas Mac Lean y la linda Doris May.

En la selecta, a las 5 P. M., se exhibe la graciosa comedia vaudevillesca, que ayer alcanzó un verdadero suceso de hilaridad, titulada "Sala, dormitorio y baño", por la linda Eugenia Pallette.

En la primera sección de la noche, a las 9.30, se exhibe el bellísimo poema pasional "De corazón a corazón", por la linda Catalina Mac Donald.

SETIEMBRE Y BRASIL

"El triunfo del amor" es el título de la extraordinaria vista Jewel-Universal, que se estrenará hoy en estos teatros de la Sociedad Aurelio Valenzuela Basterrica y Cía. En sus ocho actos, se ha adaptado una de las obras dramáticas de mayor éxito en los escenarios de Broadway. Catalina Williams, la famosa belleza rubia; Lucila Rickens, actriz admirable de 14 años, y Roy Stewart, popular actor, son los principales intérpretes.

Además de esta hermosa obra, se darán "Dependiente de bodega", el gran triunfo cómico de Larry Semon, y "Match de box Firpo - Dempsey", parodia en dibujos animados.

En matinée de ambos teatros, se dará el regocijado programa bufo formado por las comedias "Dependiente de bodega" y 'Boda accidentada", ambas por Larry Semon; "La repórter", por Pirulita; "Match Firpo-Dempsey", en caricaturas, etc. En el Setiembre, la vista principal es la primera función de la serie por Art Acord, "La senda del Oregón". En el Brasil, es el final de la serie "La guarida del diablo".

ESMERALDA

Cuatro extraordinarias funciones da hoy este teatro. En la matinée, a las 2 en punto, hay un programa quíntuple, como nunca se había visto parecido hasta hoy. La vista principal es la primera función de la serie Universal "La senda del Oregón", por Art Acord y Luisa Lorraine. Es una novela por el estilo de "Búfalo Bill", llena de episodios heroicos y sensacionales. Además, van las comedias "Dependiente de bodega" y 'Boda accidentada", por Larry Semon; "La pequeña repórter", por Pirulita, y el "Match de box Firpo-Dempsey", en caricaturas.

En selecta, a las 4.30, se dará 'Cruces telefónicos", la preciosa comedia por Gladys Walton.

En vermouth y nocturna hay un programa extraordinario, al precio corriente de 2 pesos platea. La vista matriz es "La estatua de carne", novela de Zamacois, interpretada por Italia Manzini .Además, van "Dependiente de tienda", por Larry Semon, y la parodia del match de box Firpo-Dempsey.

MUNDIAL

"Más fuerte que el amor", por Canillita y Mac Donald, y "El hijo de la condenada". — Estos dos estrenos de gran magnitud, ofrece este concurrido teatro de la Plaza Almagro, a su selecta concurrencia. "Más fuerte que el amor" o "Quién fuera estrella", es una regia producción dramática y sensacional.

Para la matinée tiene anunciado "El monstruo humano", por Sansonia, y el final de "Carlos el remachador".

SELECTA

"Cuerpo de mujer y origen de pecado" y "La novela de una actriz".— Pocas veces pueden presentarse en una sola función dos películas que merezcan el título de extraordinarias, como la que encabeza estas líneas, y que estrena este cine en su función nocturna. Para la especial anuncia "Cuerpo de mujer, origen de pecado", una novela de fuertes emociones sensacionales, y la cuarta función de "Carlos el remachador". En la matinée exhibe el doble programa "El maestro cuchillada" y tercera función de "Carlos el remachador".

IRIS

Matinée. Hoy estrena este teatro en la matinée infantil a las 2 1|2 en punto, los episodios 1, 2 y 3 (1.a función) de la super-serie Universal en 18 episodios y 6 funciones titulada "La Senda del Oregón", interpretación de Art. Accord y Laura La Plante, "Mejor que el oro', por Roy Stewart y las cómicas "Todo torcido" y "Que lo diga Guillermo".

Especial y noche. Estreno de la hermosa comedia social de gran lujo especial para señoritas, titulada "R. S. V. P." (Respondez s'il nous plait) interpretación del simpático y apuesto galán Charles Ray.

IMPERIAL

En matinée este teatro reprisará la segunda función de "La flecha vengadora", compuesta de los episodios: 4, 5 y 6, e interpretada por Ruth Roland; además, va "El rey de la estafa", comedia policial interpretada por Lionel Barrymore. En especial y nocturna, estrenará la cinta extraordinaria de la Metro Classic, titulada "Orquídeas negras", obra protagonizada por Ramón Novarro, Bárbara La Marr y Lewis Stone. A continuación, exhibirá "Los vestidos de las otras", película de argumento social, el cual explota una fina y delicada sátira de gran trascendencia.

EXCELSIOR

Tres funciones ofrece hoy este teatro. Matinée doble, 4.a función de la emocionante serial "Carlos el Remachador", final de la serie boxeril "Sonando el cuero", por Reginald Denny, y una divertida comedia de Harold Lloyd.

Especial y noche, estreno del romance de amor y juventud "Nancy", creación de Bebe Daniels. Además, una graciosa comedia de Harold Lloyd.

HOY

6.30 - 9.20

PLATEA $ 2.50

AVENIDA

VICUÑA MACKENNA 624

Cía. Cinem. Italo Chilena

REUNIONES SOCIALES DE MODA. — FUNCIONES FUERA DE ABONO

La última interpretación de la creadora de **"HEMBRA"** y **"LA HORIZONTAL"**.

ITALIA MANZINI

EL VIBRANTE DRAMA PASIONAL

La Estatua de Carne

En la noche, además de **"LA ESTATUA DE CARNE"** se dará

Traición

Obsequio de boletos para la rifa de un auto.

SELECTA 4.45

LA NUEVA MISION DE JUDEX

FIN

Traición

Matinée monstruo, a las 2.30. por LUIS VICENTINI.

Informaciones mundiales, comedias cómicas, por los príncipes de la risa.

"TRAICION" se dará también en nocturna con **La Estatua de carne.**

Platea $ 4

Teatro American

Arturo Prat esquina Alonso Ovalle

HOY

Compañía Nacional de Opera

EMPRESA WALTER E. KAISER y Cía.

HOY 3 ULTIMAS FUNCIONES

MATINEE 3 P. M.	VERMOUTH 6 P. M.	NOCHE 9.30 P. M.
LUCIA	**Cavallería**	**Boheme**

GRANDIOSO EXITO DEL MEJOR CONJUNTO NACIONAL

Platea $ 4

MARTES

Sensacional estreno de la nueva edición de la serial, que nunca fué superada.

- POLITEAMA Y ODEON -

16 EPISODIOS

De comedia y de drama, de misterios y de amor, de maldad y de crimen.

PATHE N. Y.

EL MISTERIO de la DOBLE CRUZ

Encantadora creación de la linda actriz

Mollie King

Y del gentil galán.

LEON BARY

MARTES

EXCLUSIVIDAD: MAX GLÜCKSMANN

Mañana

a primera hora debe Ud., mandar buscar sus BONOS para el Sorteo del día

JUEVES 25

Premio Mayor:
$ 5,000

CONCURSO
DE OPINIONES

Impóngase de las Bases de este Concurso, que se publicaron el 14 de Octubre en "El Mercurio" y en el cual se repartirán 1,122 Premios con 19,500 pesos.

Bonos de Propiedad

Los BONOS de Propiedad podrá adquirirlos el público en la semana próxima.

Folletos y Reglamentos estarán tambien a disposición del público en la semana próxima.

"La Poderosa"
TEATINOS 333

ELECTRA

"Medias de seda". — Bella creación de la simpática actriz Ennid Bennet, para las funciones de moda de hoy de este cine.

En matinée, la grandiosa obra de aventuras, adaptación de la obra de A. Dumas, "El Conde Cagliostro".

Vendemos

el afamado cemento belga "MONSBRAND", para entrega inmediata.

CASA BENDACK y Cia.
GALERIA EDWARDS
Oficina 10 y 12
Teléfono 4351.—Casilla 1176
Santiago

DIECIOCHO

Hoy en matinée presenta este concurrido teatro, un seleccionado programa cómico y de aventuras con estreno del reciente programa cómico de la Fox, en el que figuran las películas siguientes: "Actualidades Gaumont", la comedia en dos actos. "Leones al por mayor", graciosa producción Sunshine, "Un pobre huerfanito", comedia en la que debuta Harold Lloyd II, y "Pugilistas", por los célebres macacos Mutt y Jeff. Además estreno de la nueva copia de "Chaplin Inspector de Tiendas", en 3 actos y estreno de la nueva creación de Harold Lloyd y Chupetegui, "Pólvora a pasto" y drama de cow-boys en 2 actos.

En las secciones de moda, especial y noche, estreno de la comedia Robertson Cole, titulada: "La primera polola", poético romance de amor y gran lujo interpretada por la bella ex-esposa de Chaplin, Mildred Harris.

Fuera de programa, estreno de "Inspector de Tiendas", en 3 actos.

PROVIDENCIA

Finalizará en la matinée de hoy en este teatro, la novela de aventuras pugilísticas, titulada "Sonando el cuero", en la cual preséntanse en sus episodios más íntimos y sus memorables combates, conocidos pugilitsas de fama mundial. Crea el rol protagonista el célebre actor atleta Reginald Denny; además, Calvin Respress, Harry Wills y Sam Mac-Vea. Finalizará el espectáculo con la exhibición de la comedia titulada "Ir por caza y salir casado", graciosa creación de Harold Lloyd, Bebé Daniels y Cachivache.

En especial y nocturna dará a conocer el nuevo exponente dramático de la Paramount Picture, titulado "Alma cerrada", notable creación de la maravillosa actriz trágica Dorothy Dalton, Extra - programa, va "Ir por caza y salir casado", comedia interpretada por Harold Lloyd y Bebé Daniels.

CONCIERTO
DE LA
Orquesta Nacional Rusa

De antiguos instrumentos, compuestos de

Balalaikas y Domras

25 PROFEORESS

Bajo la dirección del eminente maestro **NICOLAS SILVESTROFF.**

HOY — DOMINGO 21 DE OCTUBRE

Teatro Unión Central

A las 3½ en punto

Está invitado especialmente, el Eminentísimo CARDENAL BENLLOCH Y ALTAS PERSONALIDADES DEL CLERO

PROGAMA:

Primera parte

1.o Col Indrei (plegaria).—Bruy Erdenko.
2.o Danza Noruega N.o 2. — Grieg.
3.o En la Iglesia. — Chaikowsky.
4.o Canción Humorística.
5.o Enel Prado.
(Canciones populares rusas).
DESCANSO DE 5 MINUTOS.

Segunda parte

6.o Canto Religioso. — Liadoff.
7.o Momento musical. — Schubert.
8.o Cajita musical. — Liadoff.
9.o La Pescadora.
10.o Al Claro de Luna.
Canciones populares rusas.

Palcos: $ 35.00 - Platea: $ 7.00 - Balcón: $ 5.00 - Anfiteatro: $ 2

Vermouth y Noche, a las 6¼ y a las 9½.

DESPEDIDA DEL PUBLICO DE SANTIAGO
con estos dos últimos conciertos.

MEDIAS MANON

de fama en toda Sud América. Elegancia y mucha duración. Como réclame devolvemos 10% en efectivo. Unica casa en Chile. Por mayor y menor. A comerciantes precios especiales.

NO CONFUNDIR 1033 UNICA ENTRADA

Santo Domingo 1033

NOVEDADES

Las tres funciones de hoy. — En su función de la matinée, presenta este teatro un programa extraordinario, empezando con el estreno de la última función, fin, de la serial americana "Carlos el remacador", por el intrépido Hutchison; luego se pasa la comedia en dos rollos "Bombas y palos", de gran hilaridad, y reestrena "Chaplin inspector de tiendas", por el célebre Charles Chaplin, copia completamente nueva, terminando la función el estreno cómico "Viento en popa", por el aplaudido Harold Lloyd.

Para sus funciones de moda, especial y noche, estrena la extraordinaria producción Metro Classic, titulada "Las orquídeas negras", obra interpretada por los mismos artistas del "Prisionero de Senda", y dirigida por el célebre metteur en scena, Rex Ingram.

ODEON

SUS FUNCIONES DE HOY.— Gran matinée a las 2 1|2 con el estreno de la penúltima función de la emocionante y linda serial "La guarida del diablo", jornada que estrena sus episodios 10, 11 y 12.

En la selecta se estrena la última función de la aplaudida serial Gaumont, titulada "La nueva misión de Judex".

En especial y noce, se presenta la grandiosa producción "Fert" de gran lujo, titulada "La estatua de carne", en la cual reaparece la celebrada actriz pasional Italia Manzini, creadora de "Hembra" y "La horizontal", y que en esta cinta hace su más vigorosa creación. Además, en noche, juntamente con esta cinta, se repeitrá "Traición", el celebrado film nacional.

La especial se hace con la primera función de la nueva y valiosa serial "La senda del Oregón", cinta de corte sensacionalista y de tema muy instructivo. Se da también "Doble engaño", por Hoot Gibson. En la nocturna, se pasa "Dobla engaño" y la hermosa producción dramática "Cuerpo de mujer, origen de pecado".

AVENIDA MATTA

"Sangre azul y carne roja".— Dos hermosas obras anuncia para hoy este Teatro preferido de las familias del barrio. En especial, a las 3.30 P. M., matinée doble, se repite a pedido del público: "Traición", el éxito de la cinematografía nacional.

En especial, a las 6.30 y noche, a las 8.30, un gran estreno, con la superproducción Paramount: "Sangre azul y carne roja", una obra que encantará por el corte emocionante de su argumento y por la interpretación admirable de sus actores.

PEDRO VALDIVIA

Esta conocida sala dará hoy tres grandes funciones.

En matinée, la segunda función de la gran serial del año, "La guarida del diablo", siendo protagonistas Ben Wilson y la valerosa artista Ana Little.

En especial y noche, la última y sublime creación de la simpática estrella Mae Murray, intitulada "Fascinación".

COLON

Los estrenos de hoy. — La matinée cuenta la última fase de la notable serial "La guarida del diablo", obra que es el desenlace de la novela. Además, se da la notable producción dramática "Palabras que queman", y por último, la comedia "Vagabundos musicales".

La especial y la nocturna se hacen con un programa doble: "Cruces telefónicos", una bellísima y delicada alta comedia que interpreta la encantadora Gladys Walton. Además, se da el estreno "Las calles de Nueva York", obra que es de gran fuerza dramática, cuyo argumento se desarrolla en las grandes arterias neoyorquinas.

DELICIAS

Sus tres funciones. — El final de "Carlos el remachador", hace el principio de la matinée de hoy. Es una parte sensacional donde vemos la forma cómo da término a las andanzas de tanto bandido, el genial Charles Hutchison. Además, se da "A todo foull", comedia muy norteamericana.

TEATRO MINERVA
Gorlazar y Aguirrebeña — San Pablo esq. Chacabuco

MATINEE 3 P. M.

1.a y 2.a función de la gran serial de aventuras sin fin

LA GUARIDA DEL DIABLO o NORA DEL NORTE

y una grandiosa cómica titulada

LA HUERFANITA

por la famosa guaguita Pegui.

ESPECIAL 6.15

3.a función de la grandiosa serial francesa Gaumont Pax.

LA NUEVA MISION DE JUDEX

por el gran cómico Levesque, y la grandiosa comedia de gran lujo

YERNO SIN SABERLO

por MAC LEAN y DORIS MAY.

NOCHE 9.30

Estreno del grandioso drama pasional

LA PRUEBA DE LA INOCENCIA

por la bella estrella LUISA DUPRE.

Y la divertida comedia de gran hilaridad

YERNO SIN SABERLO

por MAC LEAN y DORIS MAY.

T. FRANKLIN - San Diego 2015

HOY — Noche, dos extraordinarios estrenos — HOY

El Hijo de la Condenada

y "LO QUE QUIEREN LAS ESPOSAS", y el match Firpo - Dempsey.

Especial: 1.a función de la serie **"LA SENDA DEL OREGON"**, y el drama español

El Hijo de la Condenada

y el match Firpo - Dempsey.

Matinée: "Don Quijote Tiro seguro"; 4.a función de "La Guarida del Diablo", el match Firpo-Dempsey y las comedias "Su basta el "Tranviario" y "Enganchado en el lazo".

LOS MEJORES
ESPECTACULOS

IMPERIO

HOY

Grandiosa
MATINEE
DOBLE
a las 3 P. M.

MADRES

He aquí una magnífica función moral y provechosa para vuestros niños.

El lindo poema que alegra el corazón y educa el espíritu:

PAYASITO

Comedia graciosa y drama sano. GRAN CIRCC EN ESCENA, con monos, elefantes, fieras, etc.

La mejor creación de MARY MILES MINTER.

Canillita

en su gracio cuen... HISTORIA DE UN LEOPARDO

Y REPARTO GRATUITO DE 2,000 GLOBOS CON GAS, OBSEQUIO PETRIZZIO.

HOY: SELECTA, a las 4.30
El nuevo prodigio de la Metro-Classic-1923:

Orquídeas Negras

NUEVE ACTOS, tan hermosos como los de "El Prisionero de Zenda" y por sus mismos intérpretes:
BARBARA LA MARR, LEWIS STONE, RAMON NOVARRO, etc., etc.

FUNCIONES DE LUJO:

6.30 y 9.30 **HOY**

Estreno FIRST NATIONAL-1923. La alta comedia, que lleva en sí la gracia y la picardía fina del buen vodevil:

Las Amiguitas de su Esposa

Obra de contagiosa alegría y de gran lujo, con el grupo de mujeres más lindas y elegantes y el más simpático lío de humorismo.

Regocijo para casadas y solteras. Creación de la pareja de humoristas eximios:

CARTER DE AVEN

REPUBLICA

En matineé va un programa triple, compuesto de la cuarta y quinta función de la serial Pathé N. Y., titulada "Carlos el remachador", correspondiéndole exhibir los episodios: 10, A la orilla del abismo; 11, La ruta aérea; 12, Entre los rieles; 13, Bajo los hielos; 14, En los umbrales de la muerte, y 15, Diez minutos de vida. Los roles protagonistas de la obra son ejecutados por los eximios artistas Charles Hutchison y Margarita Clayton. Finalizará la función con la comedia interpretada por Harold Lloyd, el cual es secundado por Harry Polard, Cachivache y la arrobadora estrella Bebé Daniels.

En especial y nocturna, funciones de moda, estrenará la cinta titulada "Los vestidos de las otras", notable obra cuyo argumento explota una fina y delicada sátira de transcendencia social.

EL REY
DE LOS
CIGARRILLOS
HABANOS
$1.20
CAJETILLA
THE
MONARCH

Mañana 6.30 y 9.30

El gran acontecimiento de Divulgación Artística.

Primeros conciertos extraordinarios de la

Orquesta Nacional Rusa

contratada especialmente por la Dirección de esta Sala, para cooperar a la divulgación, entre el público culto, de este interesantísimo aspecto de la cultura artística rusa.

25 PROFESORES.—BALALAIKAS Y DOMRAS

Dirección del eminente maestro NICOLAS SIVESTROFF. Bailes típicos.

ALHAMBRA Y VICTORIA

Anuncian para hoy estos cines, tres funciones.

En matinée, reprisarán la segunda función de la serial Pathé N. Y., titulada "La flecha vengadora", que consta de los episodios: 4, El voto misterioso; 5, La piedra del mensaje, y 6, El ataque nocturno. Crea el rol protagonista de esta obra, la gentil y simpática actriz Ruth Roland, estrella que goza de merecida reputación por sus excelentes cualidades interpretativas en películas de esta naturaleza. Además, va el estreno de la cinta policial, titulada "El rey de la estafa", genial creación del notable primer actor Lionel Barrymore, siendo secundado por numerosos artistas conocidos del público.

En las secciones de moda, especial y nocturna, presentará el estreno de la obra del First National Circuit, titulada "Se prohibe pasar", sencilla y delicada comedia desarrollada en fastuoso ambiente social. El rol principal es creado por la seductora actriz Irene Castle, la cual es secundada por Owen Leath, Mary Searing y Spottiswold Spencer.

MIERCOLES
DIA DE MODA

otro estreno privilegiado de la Metro-Classics-1923:

Nena de mi Vida

(Ni el hombre, ni ley alguna humana podrán trastornar la ley natural sobre el amor de madres a hijos).

Creación del enorme artista

MILTON SILLS

"Puño de hierro" es la linda película de cow-boys que completará este programa, cinta de aventuras del Far-West que viene interpretada por el gran actor vaquero Ali Patton. Selecta, la función de las 4 3|4, con la exhibición del grandioso documento "En los Juncales de Borneo", visión de sombra de las selvas negras y en la que surgen todos los misterios de los bosques. En especial y noche, 6.30 y 9.30, respectivamente, irá el estreno de la reconstrucción histórica "El Conde de Cagliostro", la emocionante y misteriosa vida del célebre José Balsamo. Reinold Schuenzel, el inolvidable intérprete de "Hijas Perdidas" es quien protagoniza este film monumental.

HIPPODROME

En matinée función doble, "La guarida del diablo" y "Carlos el Remachador". Estas dos seriales van en su 4.a jornada. En especial final de "La guarida del Diablo". "Bavu", en la nocturna reprise de esta película Jewel-Universal. "Bavu", el campesino héroe y tirano a la vez. Completará la matinée una cómica de Mack - Sennett.

En selecta, por última vez, la encantadora estrella de vodevil, Constance Talmadge, en su creación suprema "La mujer perfecta".

AVENIDA

En matinée doble va la notable producción nacional de los talleres Borcosque, "Traición". Además, se presenta un sensacional programa cómico, con intervención de las princesas de la gracia.

ATENAS

Cuatro funciones de interés. — En matinée va un programa doble, exhibiendo en primer término la cinta de aventuras titulada "La clave del éxito", vigoroso drama protagonizado por David Butler; además, va la película del match de box por el campeonato mundial de peso mosca, entre los pequeños colosos del ring Pancho Villa y Jimmy Wittle. Esta cinta muestra con admirable nitidez y corrección de detalles, todo el intenso desarrollo del combate.

En la tanda selecta exhibirá nuevamente la cinta nacional de la Borcosque Film, titulada "Traición", hermosa obra inspirada en reales y efectivas páginas de la vida.

Especial y nocturna, reaparecerá la actriz Catalina Mac Donald, interpretando su última creación para el First National Circuit, cuyo título es "Más fuerte que el amor", hermosa obra de delicado desarrollo.

Gota, Reumatismo, Ciática, se curan con aplicaciones de ungüento

Iodex Salicilado

Para excemas, almorranas, artritis, torceduras, etc.

IODEX PURO

Agente Depositario:
Víctor Corry (Suc. de M. Arditi y Co.)
MONJITAS 739 — CASILLA 78-D. — SANTIAGO

Andarivel

Distancia útil 6 kms. Largo del cable 12 kms. Sistema MONOCABLE. Grueso del cable 23 milímetros. Resistencia 34 toneladas. Capacidad de transporte 20 toneladas por hora. Velocidad: 2 metros por segundo. Enganche y desenganche automático sistema Echeverry.

Planos a disposición de los interesados.

CASA
Bendack y Cía.
GALERIA EDWARDS
Oficina 10 y 12
Teléfono 4351.—Casilla 1176
Santiago

Tejuelas
DE ALERCE

a precio muy bajo. Dirigirse a

CASA BENDACK y Cia.
GALERIA EDWARDS
Oficina 10 y 12
Teléfono 4351.—Casilla 1176
Santiago

SABEMOS
MUY BIEN QUE

rara vez ha sido acogido un medicamento con tan vivo interés de parte de las autoridades médicas y el público en general, como nuestro preparado científico:

PANGADUOL

para el tratamiento de la:
DEBILIDAD GENERAL
ANEMIA
RAQUITISMO

a base de aceite de Hígado de Balacao combinado con hipofosfitos.

LABORATORIO
FRANCIA

Premiado con Medalla de Oro en la Exposición internacional de Strabourg, celebrada con motivo del Centenario de Pasteur.

MUNDIAL

P. ALMAGRO.—HOY ESPECIAL, 6.15; Y NOCHE, 9.30

Platea $ 1.50

CANILLITA y MC. DONALD en la regia producción dramática y sensacional. La novela española del Padre Coloma que demuestra la nobleza y el valor de esta raza:

Más fuerte que el Amor y Ranoque, el hijo de la Condenada

2 Estrenos

Matinée monstruo, a las 3:

Fin de Carlos, el Remachador

y el atleta Sansonia, en

EL MONSTRUO HUMANO

PISCO JIUS HERNANDEZ

es la firma más antigua. Depósitario para la venta:

ALFREDO BLANCHARD
CALLE LA BOLSA N.o 33

Las Almorranas se curan en 6 a 14 días

Se garantiza que el UNGUENTO PAZO curará las almorranas simples, sangrantes con picazón o externas, en 6 a 15 días o se devolverá el dinero. Hecho por la PARIS MEDICINE CO. St. Louis E. U.

BUCKINGHAM GINGER ALE ES EL MEJOR

PEDIDOS A TELEFONO INGLES 130, PARQUE

AURELIO VALENZUELA B. Y CIA.
presentan

HOY

Vermouth y Noche
en sus teatros

Setiembre y Brasil

un programa triple

El Triunfo del Honor

Extraordinaria Jewel-Universal en 8 actos, interpretada por

Catalina Williams, Lucila Ricksen y Roy Stewart

Un poema sublime sobre el amor maternal y el amor filial

La pena inmensa de una niña que se ha criado aparte de su madre, que la ha adorado como una santa y que al reunirse con ella se encuentra con que su conducta es pasto de la murmuración.

"Dependiente de Bodega"
Gran triunfo de Larry Semon.

Box "Firpo-Dempsey"
Parodia en dibujos animados

Esmeralda

HOY
VERMOUTH
Y
NOCHE

La Estatua de Carne

Una novela semejante a "La Dama de las Camelias", interpretada por

ITALIA MANZINI

Además:
"Dependiente de Bodega", por Larry Semon.
"Box Firpo-Dempsey", parodia.

SELECTA, a las 4 1|2: "Cruces telefónicos"

Matiné

ESMERALDA, A LAS 2
SETJEMBRE, A LAS 2 1|2

La Senda del Oregón

Linda novela de aventuras históricas, escuela de valor y carácter, interpretada por
ART ACORD

Además, las siguientes lindas películas: "Boda Accidentada" y "Dependiente de Bodega", por Larry Semon; "La Repórter", por Pirulita; y Box
Parodia de Firpo-Dempsey

Rogamos a los padres de familias darnos su opinión sobre esta matinée modelo.

MATINEE BRASIL, a las 2 1|2: LARRY SEMON, PIRULITA, BOX

Final de la serie

La Guarida de Diablo

Martes:

EL CRISTIANO

Novedades

HOY
ESPECIAL Y NOCHE

LAS ORQUIDEAS NEGRAS

MATINEE: Fin de "CHARLES EL REMACHADOR". - Chaplín - Harold Lloyd y Cómicas

POLITEAMA

"Sala, dormitorio y baño". — A gritos se reirán con el estreno en la tarde y noche de este gracioso vaudeville, que refiere las aventuras que suceden a una esposa que sólo puede amar a su marido, si se convence que todas las demás mujeres están locas por él. En la función selecta, se pasará "El rey de los cow-boys", la estupenda creación del famoso Big-Boy. La super producción alemana "El Conde Cagliostro", se da en matinée.

ALAMEDA

Las funciones de hoy. — La matinée de hoy cuenta con una sensación cinematográfica, que sin duda obtendrá en el público una repercusión merecida. Nos referimos a la nueva serial "La senda del Oregón", obra de gran sensacionalismo y a la vez instructiva. En segundo lugar, se da la graciosa comedia de cow-boys, "Don Quijote Tiro Seguro".

La especial, cuenta con una atracción: es la alta comedia "Medias de seda". Además, se da "Todo zurcido", por Buddy.

En la noche, se da "Medias de seda". Fuera de programa, se presenta por última vez la gran actualidad mundial, el match Firpo - Dempsey.

PROXIMOS ESTRENOS

La próxima gran super-producción histórica alemana.—Al éxito alcanzado por 'El Conde de Cagliostro", "La princesa de Berania" y demás super-producciones históricas de la cinematografía alemana, especialista en hacer admirables obras de época, sucederá la presentación de la que está considerada como la más grande e interesante de estas obras, pues a la vez que presenta una época histórica interesantísima, su desarrollo pasional ofrece al espectador todos los atractivos y emociones de un drama de amor. La obra a que nos referimos, se titula "El Rey Galante", y refiere escenas de la vida del Príncipe Federico Augusto, llamado "Augusto el Fuerte", Elector de Sajonia primero y Rey de Polonia después, monarca cuya vida llena de acciones guerreras, es también una serie no interrumpida de romances amorosos. Esta grandiosa obra, será estrenada por el Splendid, a fines de la presente semana.

Mañana estrena el Splendid, "Fantasmas del mar", por Conway Tearle y Doris Kenyon.—Una bellísima producción de la afamada manufactura Selznick, anuncia el Splendid para ser estrenada en sus funciones de mañana Lunes, trátase de una obra en sumo grado interesante, en la que todo es perfecto, escenarios del natural de belleza grandiosa y palacios de los multimillonarios yanquis, argumento pasional muy hermoso y una interpretación de primer orden a cargo de dos grandes favoritos de la escena muda. Se titula: "Fantasmas del mar", Conway Tearle, secundado por la encantadora y elegante Doris Kenyon, interpreta con el arte sobrio y la serenidad que caracteriza al gran actor.

El próximo Martes será estrenada, en los Teatros Odeón y Politeama, la nueva edición de la serial 'El Misterio de la Doble Cruz".—Para los aficionados a las películas en series, el solo anuncio del reestreno de "El Misterio de la Doble Cruz", ha sido una de las llamadas buenas noticias. Porque es cosa innegable que, en esta clase de espectáculos, poco o casi nada se ha adelantado en atracción e interés.

La casa de Max Glücksmann, tomando en cuenta todas estas cosas, encargó a su sucursal en New-York, la compra de una nueva edición de la famosa serial "El Misterio de la Doble Cruz", novela que alcanzó el éxito más grande en aquella "edad de oro de la serie", junto con "Garra de Hierro" y "El Círculo Rojo". "El Misterio de la Doble Cruz" es una novela de lindo argumento, de escenas bien cortadas, de momentos bien estudiados que producen el drama o la comedia con un acierto admirable. Es uno de aquellos espectáculos que el espectador puede darse la molestia de seguirlos función a función, sin cansarse; muy por el contrario, entusiasmándose e intrigándose hasta esperar ansioso sus continuaciones. Mollie King, la inolvidable intérprete de "Las 7 Perlas" es quien protagoniza esta sensacional novela, en un rol doble, es decir, creando la personalidad de dos muchachas gemelas. León Bary, es el gentil galán que la secunda.

Mañana daremos nuevos detalles sobre este film que causará una nueva sensación.

"La Princesa de Berania" se pasa mañana en el Avenida.—Esta gran cinta que ha obtenido éxitos clamorosos en los teatros Splendid y Brasil se pasa mañana en el Teatro Avenida, que es uno de los que más selecto público tiene. Dada la índole social romántica y deportiva que "La Princesa de Berania" tiene, creemos que el Avenida se verá mañana concurrido por el mejor público del barrio.

La programación del reestreno de "Almas perdidas".—Los teatros se han apresurado a programar esta cinta nacional, siendo ya varios hasta hoy. Parece que alcanzará el mismo éxito del estreno y en verdad que se lo merece, pues es un gran exponente del cine nacional.

El próximo Martes 23 será estrenada en el Splendid la nueva producción de los artistas unidos, "Los Tres Mosquiteros".—"Los Tres Mosquiteros', como hemos dicho en párrafos anteriores y según la opinión de uno de nuestros más conocidos críticos, es una atrevida y graciosa parodia de la famosa novela de Alejandro Dumas, "Los Tres Mosqueteros". Esto, sin duda está indicado en el título de la película, pero él establece que la versión cómica se parece en casi todos sus puntos a la novela del gran Dumas. Aún los nombres burlescos de los diferentes personajes son más o menos parecidos a los de la famosa obra romántica. El mismo Max Linder que tiene el papel principal de D'Artagnan, se llama Dar-tan-gana. "Los Tres Mosqueteros" son conocidos en esta comedia especial por los nombres de Walrus, Octopus y Porpoinse.

La película tiene una real conexión con la historia y no solamente es una desordenada agrupación de acontecimientos unidos para despertar hilaridad. Hay grandes y hermosos panoramas y efectos fotográficos admirables.

La personalidad del principal intérprete Max Linder, es muy conocida entre nosotros, este celebrado mimo francés ha sido el decano de la risa.

De muy en tarde en tarde llegan hasta nosotros las producciones de este célebre cómico y el público las espera con impaciencia. Ahora tendrá de nuevo la oportunidad de admirar una nueva película, y es la primera que hace para una casa productora americana. La United Artists Corporation que es la casa que presentará esta nueva producción de arte ha pagado una fuerte suma de dinero a este celebrado actor porque apareciese ante la pantalla.

El próximo Martes 23 el público del teatro Splendid podrá admirar una verdadera obra maestra en su género y reirá cada vez a medida que se sucedan las escenas, al mismo tiempo que seguirá emocionando las diferentes peripecias y peligros del héroe, pues la obra está llena de incidentes más o menos dramáticos.

"En las alturas del silencio".—La crítica de toda Suramérica ha elogiado sin reservas esta interesante producción que narra una atrevida ascensión a los más elevados picachos de los Alpes. El cine ha recogido en todos sus detalles, una peligrosa excursión de varios días a las alturas del silencio, a los casi inaccesibles Alpes, ofreciendo un espectáculo de gran novedad e inmensamente impresionable y que marca un verdadero acontecimiento en el cine, ya que por primera vez se intenta una incursión de tal naturaleza, en que se presencia a traves del objetivo desde los preparativos para tales excursiones, todos los aspectos de la difícil ascensión, los más importantes paisajes de las alturas, y mil detalles de gran belleza. Esta cinta se estrenará en una de las salas centrales en los primeros días de la semana entrante.

Pasado mañana se estrenará: "El Cristiano".—Mauricio Tourneur, el maestro de Griffith, ha conquistado uno de sus más merecidos triunfos con la producción Goldwyn "El Cristiano", que la Universal Pictures Corporation estrenará el Martes en los teatros Setiembre y Brasil.

El protagonista de "El Cristiano", es un hombre que rompe su compromiso matrimonial para ingresar a un convento. No quiso vivir en una sociedad llena de injusticias, de amargas desigualdades, donde por cada niño feliz hay cien que viven como parias, y por cada amor puro, hay mil prostituídos.

Pero el convento, ni la penitencia ni el ayuno pudieron borrar su recuerdo de la bien amada. Rompió entonces sus votos y volvió al mundo en busca de la inolvidable. La encontró convertida en una artista, en una mujer expuesta a todas las tentaciones y quiso libertarla de los hombres que no veían en ella sino un instrumento de placer.

La gente se burló de él. Le achacaron profecías tremendas que luego la realidad desvirtuó. Pero con ello el apóstol de la mujer caída, el defensor del niño y del menesteroso, el que quería que los cristianos volvieran a sus tiempos de primitiva sencillez, se desprestigió y se hizo antipopular. La muchedumbre azuzada por sus enemigos lo apedreó y su amor purísimo fué comentado como una pasión viciosa.

PROGRAMAS DE HOY

AVENIDA MATTA.—Matinée, a las 3.30: "Traición". Especial, 6.30, y noche, 8.30: 'Sangre azul y car-

SETIEMBRE.—Matinée: programa bufo; especial y noche: "El triunfo del amor".

BRASIL. — Matinée: "Programa bufo"; especial y noche: "El triunfo del honor".

ESMERALDA.—Matinée: "La senda del Oregón" y otras; selecta: "Cruces telefónicas".

PEDRO DE VALDIVIA.—Matinée: "La guarida del diablo"; especial y noche: "Fascinación".

AVENIDA. — Matinée: "Traición" y cómicas; selecta: "La nueva misión de Judex"; especial y noche: "La estatua de carne".

ALAMEDA.—Matinée: "La senda del Oregón"; especial y noche: "Medias de seda" y el "Match Firpo-Dempsey".

COLON. — Matinée: "La guarida del diablo"; especial y noche: "Cruces telefónicos" y "Las calles de Nueva York".

DELICIAS.—Matinée: "Carlos, el remachador"; especial y noche: "La senda del Oregón" y "Doble engaño".

IRIS. — Matinée: "La senda del Oregón"; especial y noche: "Repondez S'il vous plait".

DIECIOCHO. — Matinée: "Programa cómico"; especial y noche: "La primera polola".

FRANKLIN. — Matinée: "Don Quijote Tiroseguro", "La guarida del diablo"; especial: "La senda del Oregón"; noche: "Qué quieren las esposas".

MINERVA. — Matinée: "La guarida del diablo"; especial: "La nueva misión de Judex"; noche: "Yerno sin saberlo".

ODEON.—Matinée: "La guarida del diablo"; selecta: "En los juncales de Borneo"; especial y noche: "El Conde Cagliostro".

HIPPODROME. — Matinée: "La guarida del diablo" y "Carlos, el remachador"; especial y noche: "Bavu".

EXCELSIOR. — Matinée: "Carlos, el remachador" y "Sonando el cuero"; especial y noche: "Nancy".

IMPERIO. — Matinée: "El navacito y la historia de un leopardo". Selecta: "Orquídeas negras". Especial y nocturna: "Las amiguitas de su esposo".

ALHAMBRA Y VICTORIA.—Matinée: "La flecha vengadora": 4, 5 y 6, y "El rey de la estafa". Especial y nocturna: "Se prohibe pasar".

ATENAS. — Matinée: "La clave del éxito" yyPancho Villa-Jimmy Wilde".

Selecta: "Traición". Especial y nocturna: "Más fuerte que el amor".

IMPERIAL. — Matinée: "La flecha vengadora": 4, 5 y 6, y "El rey de la estafa". Especial y nocturna: "Orquídeas negras" y "Los vestidos de las otras".

REPUBLICA. — Matinée: "Carlos el remachador": 10, 11, 12, 13, 14 y 15, y "Harold Lloyd". Especial y nocturna: "Los vestidos de las otras".

PROVIDENCIA. — Matinée: "Sonando el cuero", fin. "Ir por cara y salir cazado". Especial y nocturna: "Alma cerrada".

SPLENDID.—Hoy: matinée: "Puños de hierro", por Dick Patton" y "Yerno sin saberlo", por Douglas Mac Lean y Doris May. 5 P. M. "Sala, dormitorio y baño", por Eugenia Pellete. 9.30: "De corazón a corazón", por Catalina Mac Donald. 6.30 y 10.30, estreno: "El expreso del amor", por Wallace Reid, Agnes Ayres y Teodoro Roberts.

POLITEAMA. — Matinée: "El Conde de Cagliostro".

Selecta: "El rey de los cowboys".

Especial y noche: "Sala, dormitorio y baño".

ELECTRA. — Especial y noche: "La mujer perfecta". Matinée: "El conde Cagliostro". Selecta: "La mujer perfecta".

NOVEDADES. — Hoy matinée: "Charles el remachador". Chaplín, Harold Lloyd, y cómicas. Especial y noche: Estrena: "Las orquídeas negras".

SALA ORIENTE. — Matinée: "Pargo el señudo" y "Tripitas capatáz". Especial y noche: "La mujer perfecta", por Constance Talmadge.

MUNDIAL.—Matinée: "El monstruo humano", y el fin de la serie: "Carlos el remachador". Especial y noche: "El hijo de la condenada", y "Más fuerte que el amor".

Selecta. — Matinée: "El maestro cuchillada" y tercera función de "Carlos el remachador". Especial y noche: "Cuerpo de mujer origen de pecado" y "La novela de una

Teatro Av. Matta

Hoy: tres Funciones

Matinée doble atracción, a las 3.

Traición

y cómicas Mack Sennett.

Especial 6.30. Noche 9.30

SANGRE AZUL y CARNE ROJA

Teatro de Pedro de Valdivia

Hoy Domingo 21 de Octubre de 1923.— Tres grandes funciones dará este cine social del barrio Ñuñoa. **Gran Matinée,** a las 2.35 P. M. Segunda función de la gran serial "La Guarida del Diablo", y programa cómico. **Tarde,** a las 6.25, y **Noche,** a las 9.30. Extraordinario estreno de la obra suprema de Mae Murray, **"FASCINACION"**, en el curso de la cual la protagonista baila la danza del Toro.

Música para Orquesta
Y BANDA

ofrezco a los maestros de orquestas y aficionados de música.
Existencia de 30 mil piezas
Pídanse Catálogos.

MAX THIEME
Santiago, Casilla 660, o Bellavista N.o 27, frente Puente Purísima

Iris

Castro 130. Teléf. Inglés 3766
Hoy matinée a las 2 1|2
1.a función de
LA SENDA DEL OREGON
por ART ACORD y LAURA LA PLANTE.

MEJOR QUE EL ORO

por ROY STEWART, y las cómicas **"TODO TORCIDO"**, y **"QUE LO OIGA GUILLERMO"**.

Especial 6.15. Noche 9.30
Estreno especial para señoritas

R. S. V. P.

Respondez s'il vous plait, por CHARLES RAY.

LOS 3 MOSQUITEROS

Sp'endid
MARTES 23
ESTRENO

Max Linder

La película más divertida que se ha hecho en el mundo

Propiedad de UNITED ARTISTS SOUTH AMERICA
ESTADO 250.—SANTIAGO (CHILE)

Teatro Atenas

MAESTRANZA ESQUINA MATTA

HOY: ESPECIAL 6.15 Y NOCHE 9.30, ORQUESTA JAZZ BAND

Más fuerte que el amor

Regia producción del Firts National Circuit, interpretada por dos actores de fama mundial

CATALINA MC., Donald y Wesley Barry Canillita)

MATINEE: Selecta Triple: Niños a Platea $ 0.80.

1.a PARTE:
La Clave del Exito
Aventuras como las comedias de Ricardo Talmadge.

2.a PARTE:
Pancho Villa v. Jimmie Wilde
Dos chiquillos que pelean por el campeonato mundial peso mosca

3 3.a PARTE:
Por última vez la gran Vista Nacional.
TRAICION
por Luis Vicentini.

TEATRO COMEDIA

EMPRESA ERNESTO BOUQUET
Compañía Española de Operetas INES BERUTTI

Hoy—Domingo 21 Octubre—Hoy
Matinée, a las 3.15. Exito:
LA DAMA DE FRAC
Vermouth, a las 6.15. 52 representaciones:
LA DANZA DE LAS LIBELULAS
Noche, a las 9.15. Sigue el éxito:
LA DAMA DE FRAC
con el concurso de la Jazz Band de Lorenzo.

TEATRO SANTIAGO

EMPRESA ERNESTO BOUQUET
Compañía Española Moderna de Comedias Serrador-Marí

Hoy—Domingo 21 Octubre—Hoy
Matinée, a las 3.15:
NO TE OFENDAS, BEATRIZ
Vermouth, a las 6.15:
EL HONOR
Noche, a las 9.15:
EL CORAZON CIEGO

Alhambra y Victoria

HOY - 3 Funciones

MATINEE DOBLE

Segunda función de la superserial de sensacionales aventuras:

La Flecha Vengadora

Creación de la genial actriz RUTH ROLAND.

A continuación:

"EL REY DE LA ESTAFA"

comedia policial por Lionel Barrymore.

ESPECIAL.— FUNCIONES DE MODA.— NOCHE

Estreno de la deliciosa comedia social nutrida de graciosas e interesantes escenas de hilaridad:

Está Prohibido Pasar

Estreno de la deliciosa comedia social, nutrida de graciosas e interesantes escenas de hilaridad: Maravillosa interpretación de la encantadora estrella
IRENE CASTLE

Teatro República

HOY ESPECIAL 6.30 y NOCHE 9.30

Estreno de la regia producción de ambiente, de gran mundo, con escenas en París, Londres, Roma y Nueva York.

CREACION DE LA INSIGNE ACTRIZ

Los Vestidos de las Otras- MABEL BALLIN

Matinée A las 2 y 1|2 **Que Casualidad** Divertida comedia de risa y aventuras por el varonil actor ROBERTO HARRON y **Carlos El Remachador**

EPISODIOS: 10, 11 y 12

TEATRO ALAMEDA

Especial 6.30-Estreno de la Comedia de salón
MEDIAS DE SEDA POR LA GENTIL Y LINDA ACTRIZ **Enid Bennett**

Noche 9.30-Ultima exhibición del match
Firpo-Dempsey
y MEDIAS DE SEDA por Enid Bennett

Matinée
Función doble

LA SENDA DEL OREGON
Por ART ACORD, 1.o, 2.o y 3.o episodios
Y DON QUIJOTE TIROSEGURO-Cow-Boys

GRAN LIQUIDACION DE MENAJE

JAMAS HEMOS REBAJADO TANTO NUESTROS PRECIOS COMO LOS QUE REGIRAN HASTA FIN DE MES.

Loza y Porcelana

PLATOS, gran surtido desde	$ 1.40
TAZAS para desayuno, desde	$ 1.70
TAZAS para café, desde	$ 1.40
SOPERAS finas, desde	$ 12.00
JUEGOS de lavatorio, 6 piezas decorados, muy finos, desde	$ 87.00
JUEGOS de té, 9 piezas porcelana fina, desde	$ 32.00
LECHEROS varios tamaños, desde	$ 3.20
BACINICAS con tapa, desde	$ 16.50
AZAFATES, desde	$ 3.90
ENSALADERAS, desde	$ 4.50

Enlozados

LAVATORIOS, desde	$ 3.50
RECIPIENTES, desde	$ 14.50
JARROS para agua	$ 7.95
BACINICAS, desde	$ 4.90
JABONERAS, desde	$ 2.20
CAFETERAS, desde	$ 7.90
TETERAS para agua, desde	$ 9.50
TETERAS para té, desde	$ 7.60
CACEROLAS, desde	$ 3.50
OLLAS, desde	$ 3.80
JUEGOS de té, desde	$ 37.00
COCEDORES leche, desde	$ 5.40
JUEGOS de lavatorio decorados, a	$ 75.00

Cuchillería

CUCHILLOS Roggers, mango marfilina, docena, a	$ 74.00
CUCHILLOS Dixon, mango marfilina, docena, a	$ 60.00
CUCHILLOS Solingen, mango metal, docena, a	$ 14.00
CUCHILLOS Solingen, mango madera, docena a	$ 12.00
CUCHILLOS Solingen, mango aluminio, docena a	$ 23.50
CUCHILLOS para pan, c|u. a	$ 1.90
CUCHILLOS para papas, c|u., a	$ 0.45
CUCHILLOS para cocina, c|u., a	$ 1.40

Vidrios y cristales

QUESERAS importadas, a	$ 16.50
MANTEQUILLERAS importadas, a	$ 1.80
AZUCARERAS importadas, a	$ 2.50
COMPOTERAS importadas, a	$ 6.30
BOTELLAS DE VELADOR, importadas, a	$ 3.50
BOTELLAS DE AGUA, importadas, a	$ 1.20
DULCERAS CON TAPA, importadas, a	$ 6.50
LIMONERAS importadas, a	$ 1.20
PLATILLOS importados, a	$ 1.20
FLOREROS importados, a	$ 1.40
COPAS importadas, a	$ 0.60
VASOS importados, a	$ 0.70

Aluminio

CUCHARONES, a	$ 2.20
ESPUMADERAS, a	$ 2.20
COLADORES, a	$ 0.60
CUCHARAS y tenedores, a	$ 0.50
PANERAS, a	$ 2.90
SOPERAS, a	$ 11.50
CAUTELERAS, a	$ 5.80
PAILAS para huevos, a	$ 2.90
TETERAS, a	$ 15.00
AUCAREROS, a	$ 5.50
VASOS, a	$ 1.30
JUEGOS de 4 ollas, a	$ 48.00
LIMONEROS, a	$ 0.75

Plaqué y Niquelados

CUCHARAS y tenedores marca Dixon, docena	$ 30.00
CUCHARAS y tenedores alpaca fina, docena	$ 17.00
SALIVERAS niqueladas, c|u., a	$ 5.80
SALIVERAS de bronce, c|u., a	$ 9.00
JUEGOS de té, 4 piezas, a	$ 39.00
BANDEJAS niqueladas, c|u., a	$ 3.50
BANDEJAS con loza, cada una, a	$ 9.80
LECHEROS, c|u., a	$ 8.80
AZUCAREROS, c|u., a	$ 9.80
TETERAS, c|u., a	$ 12.80
MANTEQUILLERAS, cada una, a	$ 4.50

Artículos de toilette y Regalos

JUEGOS para afeitarse, con espejo, taza e hisopo, desde	$ 3.50
ENCRESPADORES, desde	$ 1.80
NAVAJAS para afeitarse, desde	$ 2.50
JABONERAS niqueladas, desde	$ 1.20
POLVERAS niqueladas, desde	$ 1.50
FLOREROS niquelados, desde	$ 3.90
TIMBRES para mesa, desde	$ 3.80
CIGARRERAS artísticas, desde	$ 2.50
JOYEROS de plaqué, desde	$ 5.50
CANASTILLOS de plaqué, desde	$ 3.50
HISOPOS para afeitarse, desde	$ 1.90
ESCOBILLAS para ropa, desde	$ 1.80

UN LOTE DE REDES PARA LAS COMPRAS DEL MERCADO, LIQUIDAMOS A $ 4.50 CADA UNA. JABON MISTERIO A $ 0.60 PAN.

VASOS INQUEBRABLES

Para cerveza, docena	$ 34.00
Para vino, docena	23.00

CASA COSTOYA

CALLE 21 DE MAYO N.o 801, FRENTE A LA CALLE S. PABLO

Infinidad de artículos imposibles de detallar, a precios de verdadera ocasión.

GRAN MATINEE BOXERIL

CENTRO BOXERIL "EL CONDOR"

Con un interesante programa, en el cual tomarán parte aventajados miembros de siete distintos centros de la capital, el club boxeril El Cóndor inicia hoy, a las 3.30 P. M., las m tinées dominicales. Las seis peleas que se anuncian son con decisión. El programa es el siguiente:

Oscar Vargas, del Juan Beiza, v. Mario Iñiguez, del Ferroviario; cinco rounds.

Luis Gajardo, del Esmeralda, v. Manuel Urbina, del Cóndor; cuatro rounds.

Enrique Vinche, del Tallman, v. Ernesto Díaz, del Cóndor; cinco rounds.

Tomás Ossandón, del Cóndor, v. J. Araya, del Beny Leonard; cinco ronuds.

Raúl Pérez, del Igualdad y Trabajo, v. Humberto Díaz, del Cóndor; cinco rounds.

Segundo Aránguiz, del Cóndor, v. Jorge Zamora, del Esmeralda, 6 rounds.

Como puede verse, la calidad del espectáculo boxeril es sobresaliente y no dudamos que el gimnasio de la calle de Las Rosas N.o 3029, se hará estrecho para los aficionados al arte de la defensa propia.

CENTRO DEPORTIVO GLADIADOR.—Cita a junta general para mañana ,a las 9 P. M.

DESAFIOS

José Albornoz, de 68 kilos, desafía a todos los aficionados de su peso de la capital, en especial a los del Manuel Sánchez B. C. Bases: en el gimnasio de la Brigada Central, con Uberlindo Abarza, todos los días de 2 a 6 de la tarde.

—Víctor Gálvez, de 51 kilos, desafía a Domingo Sánchez, y a todos los aficionados de la capital. Bases: Bulnes esquina de Martínez de Rozas, de 9 a 10 P. M.

—Raúl Valdivieso, aficionado, de 38 kilos, desafía a todos los aficionados hasta de 40 kilos. Bases: en la Federación de Box de Chile, de 6 a 7 P. M.

—Rafael Montoya, de 59 kilos, desafía a Mamerto Leiva. Bases: con su representante, señor Oscar Jorquera, 1.a Comisaría.

—Luis Santander pide el desempate a Armando Segovia, del P. Muñoz.

—Luis Cruz, del Arauco B. C., desafía a Alfredo Mella, de la 11.a Comisaría.

—José Barrera, de 46 kilos, pide la revancha a Sergio Arellano y

CENTRO ARAUCO B. C.—Cita a junta general para hoy, a las 8.30 A. M., en el local d costumbre.

FELIPE 2.o ZUÑIGA F. C. — Cita a sesión para hoy, a las 9 A. M., en el local de costumbre, Victoria, Pasaje San Martín, casa del secretario.

LUIS A. GONZALEZ F. C. — Cita a junta general para hoy a las 11 A. M., con el objeto de la elección de nuevo directorio. Local. Santo Domingo 953.

CAMPEONATO PESO GALLO.— Las inscripciones para este importante campeonato siguen abiertas en el local del Luis A. González B. C. y en casa del presidente, señor Eugenio Rubio B., Santo Domingo 953.

Los valiosos premios de este campeonato se encuentran a disposición de los interesados que los deseen ver, en la Federación Amateur de Box de Chile, Rosas esquina de Libertad.

Se avisa a los aficionados que deseen inscribirse que lo pueden hacer durante el curso del presente mes. desafía a Wandi Sedan. Bases: Escanilla 432, de 7.30 a 8 A. M.

HUMBERTO GUZMAN CAMPEON PESO GALLO DE CHILE

AMPLIA Y DETALLADA RELACION DE LA PELEA. — NUESTRO COMENTARIO

Anoche, en el ring del Pabellón Acrópolis, se ha realizado uno de los encuentros pugilísticos más interesantes que han presenciado en este último tiempo los aficionados santiaguinos.

La empresa Tagini, ofrecía como número principal del programa, el encuentro a diez rounds, entre el campeón suramericano peso mosca Humberto Guzmán y Filiberto Mery, campeón peso gallo de Chile.

Estos muchachos hicieron anoche una brillante performance que la numerosa concurrencia, premió con una cariñosa manifestación de simpatía a ambos contendores.

El programa se inició con un preliminar a cinco rounds, entre Oscar Verdelagua y Luis Arratia. El match logró interesar a la numerosa concurrencia. Ambos rivales desarrollaron una pelea equiparada, demostrando buena escuela y valentía. El refere, al final de los cinco rounds, declaró un justo empate.

A continuación subieron al ring. .Oscar Garrido y Joaquín Araos, quienes pelearon 8 rounds. La victoria correspondió al aficionado Araos por puntos, quien dominó a su rival desde las primeras vueltas.

EL MATCH DE FONDO POR EL CAMPEONATO PESO GALLO DE CHILE

Humberto Guzmán (51.900 kgs.) v. Filiberto Mery (53.670 kgs.)

La numerosa concurrencia esperaba con impaciencia la presentación al ring de los campeones que debían dirimir superioridad por el campeonato de Chile peso gallo.

A las 11.10 de la noche, Filiberto Mery hizo su entrada al tablado. Lo acompañaban tres seconds. Los partidarios del campeón peso gallo, le tributaron una cariñosa manifestación. Poco después aparecía Humberto Guzmán, el desafiante de Mery y que aspiraba al título, quien se hacía acompañar de su manager señor Sáez Soto.

La Federación de Box designó al señor Roberto Fernández como referee, secundado por un jurado compuesto por los señores Alvaro de la Cruz y Francisco Avila.

SE INICIA EL COMBATE

El primero en atacar fué Mery colocando su izquierda en la mandíbula de su rival, el que contesta con golpe de derecha al mentón.

Los golpes que se han dado ambos contendores producen una lucha reñida en que Guzmán se defiende mediante su escuela de contra golpe. Mery no desmaya y sigue el ataque, pero sin lograr localizar sus golpes, pues su rival luce admirables esquives.

El primer round que se ha desarrollado en medio del entusiasmo del público, ha sido favorable a Guzmán.

La segunda vuelta continúa con la acometividad de Mery, quien aún no logra aplicar su derecha, debido a que su rival lo recibe con izquierdos rectos que lo hacen retroceder.

Guzmán bloquea en buena forma la mayoría de los golpes de su contendor, el que se dedica a golpear lejos en forma desfavorable para él. Round de Guzmán.

En el tercer round el campeón peso gallo se dedica a desplegar mayor acometividad, logrando alcanzar a Guzmán con varios golpes izquierdos rectos en la cara.

Guzmán, a pesar de su menor peso se defiende y ataca en forma admirable, obligando en varias ocasiones a su adversario a cubrirse para evitar el castigo.

Esta vuelta es peleada en forma que ninguno de los dos logra anotarse ventajas.

La cuarta y quinta vuelta son de Mery, que entra a pelear con valentía, tratando sin duda de descontar el terreno perdido, y es en esta forma cómo Guzmán debe emplearse para contrarrestar el ataque de su rival.

En la vuelta siguiente, se impone nuevamente Guzmán que coloca los mejores golpes al mentón y cuerpo del campeón peso gallo, el que en varias ocasiones se cubre para evitar el castigo.

Sus intentos de contra-ataque son nulos debido a la mejor escuela de Guzmán que bloquea con facilidad.

El sétimo round es el más interesante, de la pelea. Notamos una pequeña reacción de Mery, el que logra alcanzar a su adversario con buenos tiros al mentón y riñones. Al tratar de esquivar un izquierdo, es alcanzado por un derecho que lo lleva hasta las cuerdas, donde es obligado a cubrirse. Guzmán continúa en el ataque, y poco después es a Mery a quien vemos en los cordeles, donde recibe una serie de golpes al cuerpo.

Debido al mayor peso de Mery, Guzmán se corre por el ring, colocando golpes de lejos que llegan a la cara de su adversario.

En el transcurso de este round no lograron ninguno de los dos obtener ventajas.

La octava y novena vuelta, son del bravo campeón sur-americano, que ataca eficazmente, logrando en varias ocasiones desconcertar a su tenaz rival.

Mery nos parece falto de una buena dirección, pues notamos que a pesar de no poder localizar sus golpes de lejos, continúa atacando en esta forma, lo que aprovecha Guzmán para colocar varios derechos al mentón y estómago.

Después de un clinch nulo, es Guzmán quien lleva el ataque, manteniendo lejos a Mery con buenos recto izquierdos, sin que pueda éste co... su derecha que lanzaba con fuerza.

El público se entusiasma vivamente y de pie aplaude frenéticamente a sus favoritos.

La campana anuncia el último round. Ambos se acometen con valentía sin igual, produciéndose un continuo cambio de golpes imposible de describir.

Es en esta vuelta donde notamos que Mery hace su pelea, logrando dominar en varias ocasiones a Guzmán con golpes al cuerpo y cara.

Guzmán se cubre y esquiva en muy buena forma y contesta con varios rectos izquierdos a la cara de su rival.

Después de un clinch en el que obtiene pequeña ventaja Mery, continúa el cambio de golpes largos, los que favorecen a Guzmán, que demuestra mejor puntería.

Poco después suena la campana anunciando el final del round, después del cual el jurado declara la victoria de Humberto Guzmán por puntos, fallo que fué muy bien recibido por la numerosa concurrencia.

NUESTRO COMENTARIO

Pocas luchas más interesantes que la sostenida anoche por los boxeadores Humberto Guzmán y Filiberto Mery.

Estos dos campeones pelearon con bravura y ciencia desde que se inició la primera vuelta hasta que el gong anunció el final del décimo y último round del reñido combate.

Hubo por parte de ambos campeones un gran despliegue de energías, caballerosidad y honradez para combatir, lo que hizo que el numeroso público siguiera con entusiasmo hasta los menores detalles del combate.

La actuación de Humberto Guzmán ha sido brillante. En todo momento hizo uso de su admirable escuela; peleando de lejos tocaba con facilidad a su rival con rápidos izquierdos y en los cambios de golpez (en lo que se creía estaría en inferioridad de condiciones a su rival) también supo sacar partido con habilidad, pues castigaba con ambas manos y bloqueaba la mayoría de los tiros de su rival, obligándolo a cubrirse.

Guzmán ha obtenido anoche un nuevo triunfo. Se ha clasificado campeón peso gallo de Chile. Esta última perfomance de Guzmán viene a colocarlo entre los pugilistas de categorías inferiores al peso liviano, como el profesional que ostenta la más honrosa campaña entre los muchachos de Sur América.

Sin desconocer las condiciones sobresalientes del nuevo campeón peso gallo, creemos que aún no es oportuno su viaje a los Estados Unidos, pues consideramos más acertado el que dispute con los clasificados campeones argentinos y uruguayos el título continental de peso gallo.

Si decimos esto es porque aún Guzmán no posee el punch ni la rapidez, cualidades éstas que son la característica principal de los grandes campeones.

El vencedor de anoche puede fácilmente adquirir este pulimiento en su arte, ya que es muy joven y con mayor práctica podrá alcanzarlo.

Respecto a Mery, creemos que estuvo mal drigido. El no supo aprovechar la ventaja de peso, entregando el dominio del ring a su adversario y permitiendo así que Guzmán lo buscara de lejos, debiendo haber sido su pelea en infhitting.

Nosotros creemos que una revancha entre estos dos muchachos sería de alto interés, pues si bien Guzmán triunfó anoche, no es menos cierto que su rival puede en una nueva pelea alcanzar la victoria.

UN DESAFIO AL NUEVO CAMPEON

Después del memorable combate de anoche ha estado en nuestra redacción el ex-campeón suramericano de aficionados peso gallo, Luis Fernández, con el objeto de manifestarnos que al aplaudir el hermoso triunfo de Guzmán y sintiendo un verdadero amor propio de deportista, quiere dejar bien en claro el altísimo honor de ceñirse el cetro del campeonato peso gallo de Chile, lanza por nuestro intermedio el desafío por el campeonato de su categoría.

Por nuestra parte confirmamos la justísima petición de Fernández, adelantando que este encuentro constituirá un verdadero acontecimiento para nuestro box profesional.

Grippe, debilidad, anemia, neurastenia sanan con ROBUROL.

Toda Clase de madera
vendemos a precios ventajosos
CASA BENDACK Y CIA.
GALERIA EDWARDS, OFICINAS 10 Y 12 :-: TELEFONO 4351 :-: CASILLA 1176 :-: SANTIAGO

DEFUNCION

Ha dejado de existir nuestra inolvidable madre, hija, hermana y cuñada, señora

Herminia Espinosa v. de Neumann

Sus restos fueron sepultados ayer, privadamente.

LA FAMILIA.

DEFUNCION

Tenemos el sentimiento de comunicar el fallecimiento de nuestro querido deudo, don

Gabriel Murgatroyd Unwin M.

acaecido el 19 del presente en Nueva York.

LA FAMILIA.

IN MEMORIAM

Mañana 13, aniversario del fallecimiento de don

José R. Reyes

Se le dirá una misa solemne por el descanso de su alma, en el templo San Francisco, a las 9 A. M. Ruego a sus amigos y familia se sirvan asistir.

Su hijo: **José M. Reyes.**

DEFUNCION

Ha fallecido en Río de Janeiro.

Raúl Ovalle S.

el 10 del presente.

LA FAMILIA.

EXPRESION DE GRACIAS

Doy las más expresivas gracias a los amigos y relaciones, que tuvieron a bien acompañar los restos de mi querido hijo

GASPAR ARRIAGADA

Servicio que agradecen sus desconsolados padres.

Ricardo Arriagada.

Hotel Moderno
ESTILO EUROPEO
PRECIOS MODICOS
Se habla los principales idiomas

BRISTOL HOTEL
Frente Estación Mapocho, Santiago

MENU
Para el 21 de Octubre:
ALMUERZO
Espárragos Mayonesa
Cazuela de Ave
Congrio Frito
Patos a la Cacerola
Petit Pois a la Inglesa
Beaftek
Postre
Té o Café
Propietario
FRANCISCO PUJOL.

MAQUINAS DE ESCRIBIR
"Adler"

MAS DE UN MILLON DE MAQUINAS DE ESCRIBIR "ADLER" se hayan actualmente en uso.

La cifra alcanzada, en un período de tiempo relativamente corto, es una gran prueba de la bondad de dichas máquinas.

La única máquina de escribir que ahorra el pago de limpieza y el costo de composturas.

Está construída para resistir un trabajo duro y pesado, por muchos años.

Cuántas mejoras ha sido inventada en las máquinas de escribir, se hayan reunidas en las "ADLER" en una forma muy sencilla y sólida.

Podemos certificar que es la más práctica, la más sencilla, la única que da 20 y más copias al papel carbón de un solo golpe. De una alineación inalterable, y visible desde la primera hasta la última letra.

Pídanos detalles; se los daremos gustosos sin ningún compromiso de compra.

Augusto O. Eöhme y Cía.
Huérfanos 710, al llegar a Claras.— Casilla 1163.— SANTIAGO

Jerónimo García
San Diego 311 — Teléfono 91, Matadero
Avisa a su distinguida clientela que ha recibido un selecto surtido de casimires para Primavera y Verano, a precios sumamente rebajados.
Trabajo fino, materiales escogidos.

Bicicletas PEUGEOT

Peugeot
PARIS (France)

A mediados de esta semana estará a disposición de los aficionados a correr esta insuperable marca "Campeona Mundial", de medio fondo el nuevo y lindo surtido de Bicicletas

PEUGEOT de Carrera

Apresúrese a hacerse reservar una, pues quedan pocas disponibles.

Agente para Chile:
Julio Hamel
Delicias 1932
SUCURSAL, MONEDA 833

Juillerat & Alvarez
ELECTROTECNICOS
Sto. DOMINGO 1177, al llegar a Morandé
CASILLA 2066, TELEFONO INGLES 4269

Materiales para electricistas, Lámparas para salón, comedor, escritorio etc., Teléfonos, citófonos, cuadros indicadores, campanillas etc., artefactos eléctricos.

Instalaciones de luz y fuerza, especialidad en iluminaciones. Precios fuera de competencias.

PEDIR PRESUPUESTOS

CARROS DE TE
LAMPARA DE COLGAR.
PIES DE SOBRE MESA.
MESAS COLONIALES (ESCRITORIO).
MESAS PARA HALL.
LANZA DE CORTINA.
OFRECE A LOS PRECIOS MAS BAJOS:
La Tornería "El Condor"
CONDOR 1380.—TELEFONO 270, PARQUE
SUC. JULIO TIXIER

ARRENDAMOS

ENTRE OTRAS, LAS SIGUIENTES CASAS:

DIECIOCHO, cerca Alameda	$ 1,300.—
COMPAÑIA, muy central	$ 1,300.—
SANTO DOMINGO, centralísima casa	$ 1,250.—
DELICIAS, espléndida situación	$ 1,200.—
SANTO DOMINGO, cerca Brasil, 3 pisos	$ 1,100.—
EJERCITO, un paso Alameda	$ 1,000.—
VICUÑA MACKENNA, lindo chalet	$ 950.—
CLARAS, muy central	$ 900.—
COMPAÑIA, muy buena casa bajos	$ 900.—
COMPAÑIA, cerca Brasil	$ 900.—
AV. MANUEL MONTT, regio chalet	$ 800.—
SANTO DOMINGO, muy central	$ 750.—
DIECIOCHO, linda casa	$ 750.—
BELLAVISTA, buena casa con garage	$ 700.—
CATEDRAL, regia residencia	$ 700.—
CATEDRAL, cerca de Brasil	$ 650.—
HUERFANOS, buena casa	$ 650.—
GARCIA REYES, muy buena situación	$ 600.—
GRAN AVENIDA MACUL, gran casa-quinta	$ 600.—
SANTO DOMINGO, muy central	$ 500.—
SAN ISIDRO, linda casa, 2 pisos	$ 500.—
MATURANA, cerca Huérfanos	$ 500.—
CLARAS, cerca Merced	$ 500.—
CUMMING, cerca Santo Domingo	$ 380.—
VICUÑA MACKENNA, buena situación	$ [illegible]00.—
BELLAVISTA, un paso Parque Forestal	$ 300.—
Y MUCHAS otras de $ 300 a	$ 1,500.—

SOLICITAR ORDENES PARA VISITARLAS DONDE
RIVERA Y ARCE
Huérfanos 1153.— Oficina 28.—Casilla 3555

LAS SUPUESTAS EXPULSIONES DE PERUANOS DE TACNA Y ARICA

Violento discurso pronunciado en el Congreso de Lima por el diputado Vega. — Ataca duramente a la Cancillería chilena. — Atribuye a las autoridades de Chile hostilidad contra los extranjeros residentes allí.

LIMA, 20. — La Cámara de Diputados sesionó ayer. Se continuó la consideración de los asuntos referentes a la expulsión de peruanos de Tacna y Arica.

El diputado Vega, pronunciando un discurso, expresó que era digna de admiración la conducta que observaron los peruanos, quienes preferían abandonar sus hogares y ser víctimas de las persecuciones del populacho, a someterse a las exigencias de inscribirse en los registros del ejército chileno.

También se refirió al "cinismo y a la audacia de la Cancillería de Chile" de la que expresó "que pretendía presentarse ante el mundo anunciando la aparición de un libro en el que pretende demostrar que en las provincias cautivas reina absoluta tranquilidad, gozando de amplias garantías los peruanos."

Dijo que era risible tener que ocuparse de estos asuntos en los precisos momentos en que el Perú espera con fe absoluta el fallo que se dará en Washington, donde, de un lado está el Perú manteniendo lealmente sus principios y los derechos que proclamó en los tratados, y del otro Chile; que, ante el supuesto posible de que el fallo sea en el sentido plebiscitario, continúa su campaña de desperuanización de las provincias cautivas, apelando para ello a todos sus recursos, hasta a algunos que sólo son concebibles en las zonas salvajes del mundo.

El señor Vega, dirigiéndose al Presidente, dijo:

"Como diputado de la provincia de Tarata, como representante del pueblo que vive bajo la autoridad de los usurpadores del 79, protesto como lo hago, y estoy seguro de que en mi protesta me acompañarán, no sólo la Cámara, sino el país, contra estos atropellos y humillaciones de que vienen siendo víctimas nuestros compatriotas y contra el cinismo con que se presentó la Cancillería chilena ante el mundo."

"No es posible que la Cancillería de Chile reconozca absolutas garantías en Tacna y Arica, cuando están frescos los recuerdos de las violaciones que efectuaron los carabineros chilenos en Tarata; los asesinatos efectuados contra los peruanos en las provincias ocupadas; cuando se sabe que no sólo se lleva una campaña contra nuestros connacionales, sino también contra los extranjeros residentes allí, que simpatizan con nuestra actitud."

"Aprovecho esta oportunidad para dar el ejemplo del cónsul de Francia en Arica, a quien, por ser fiel también a los principios tradicionales y amante de la justicia y de la verdad, por el hecho de protestar ante las autoridades chilenas contra los atropellos que sufren los peruanos, se le negó el apoyo, pidiéndose su cambio, el que, según parece, se realizará".

"Hechos de esa naturaleza no pueden pasar inadvertidos para los representantes de aquellos pueblos y aprovecho la oportunidad para mandar a la mesa un documento importantísimo, debido a que se refiere a aquel mismo representante, quien tuvo que suplicar a las autoridades residentes en las provincias cautivas, que le otorgaran garantías, lo cual prueba que en esas regiones no existían ni existen, no solamente para los peruanos, sino tampoco para los extranjeros residentes, que simpatizan con nuestra causa."—(U. P.).

Quintín Romero hace considerables progresos

Lo prepara un ex-entrenador de Carpentier. — El boxeador chileno se medirá en Noviembre con un peso pesado de importancia.

PARIS, 20.—Entrevistado por un corresponsal de la United Press, Quintín Romero le hizo las siguientes declaraciones:

"Estoy sometido a un severo entrenamiento. Trabajo dos horas diarias bajo la dirección de M. Gasquet, que fué el primer entrenador de George Carpentier y de otros grandes boxeadores franceses.

"El 12 ó el 14 de Noviembre pelearé con un boxeador francés de peso pesado de primera categoría, pero que aun no ha sido elegido. Mi manager, don David Etcheverría Valdés, me está preparando un encuentro de esta clase en Inglaterra.

"He adquirido muchos conocimientos y espero estar en inmejorables condiciones para mi próxima pelea."

Interrogado M. Gasquet, declaró al corresponsal de la United Press: "Romero hace considerables progresos".—(U. P.)

UNA HOJA
"AUTO-STROP"
DURA TANTO COMO UNA DOCENA DE
LAS MEJORES QUE SE FABRICAN
PARA OTRAS MAQUINAS
DE AFEITAR
Usela usted y se convencerá

BODEGAJE
Se arrienda espacio en una bodega situada en el barrio Recoleta, con bastante luz, bien seca y cómoda. Especial para mercaderías de valor.
TRATAR:
Carr, Haynes & Cía.
AGUSTINAS 1041
Teléfono 3606 — Casilla 2769

KISS-ME
LO MEJOR
: QUE SE :
FUMA A
40 cts.
7-Nov.

ALEMANIA

Las fuerzas bávaras estarán sometidas a la Reichswerhr

LONDRES 20. — The Central News Agency ha recibido un despacho de Berlín, en el que se comunica que el Gobierno de Baviera ha nombrado al General Lossow, Comandante de las fuerzas del Estado, y que se ha anunciado que las divisions bávaras estarán sometidas a la Reichswehr en vez de formar parte de las fuerzas de defensa de Baviera. — (U. P.)

Cargos hechos a Francia

LONDRES, 20.—"The Daily Chronicle" ha recibido informaciones de Berlín en que se le anuncia de fuente autorizada que el Gobierno ha dado orden a sus representantes en el extranjero para que informen a los Gobiernos ante los cuales se hallan acreditados, de que Alemania hace responsable a Francia por la vida de los habitantes de las áreas ocupadas. El Gobierno alemán estima la decisión francesa de romper las negociaciones con los industriales, debido al rechazo de las condiciones de Francia sobre los ferrocarriles, como el término de los 'pour parlers' inciados.—(U. P.)

Baviera no acepta la remoción del general Lossow

BERLIN, 20.— La situación interna vuelve nuevamente a agravarse, aunque las crisis anteriores permitan suponer de que se trata únicamente de una racha. Actualmente Baviera sostiene que el general Lossow deberá permanecer en su cargo y que el Reich infringiría los derechos de Baviera si lo retira. También Baviera ha rehusado seguir en nuevas conversaciones con el dictador Gessler.—(U. P.)

LA CRITICA SITUACION DEL RUHR

BERLIN 20. — El Gobierno alemán ha informado oficialmente que las notas de protesta contra Francia han sido enviadas, y declaró asimismo, que su despacho se ha debido a que muy pronto se encontrarán sin alimentos en el Ruhr, miles de obreros, pues los subsidios que daba el Gobierno cesarán hoy Sábado. Se hace notar también en los círculos gubernativos, que el hambre, los salteos y disturbios vendrán muy en breve por la falta de abastecimientos suficientes.

El Gobierno alemán asegura que es imposible el poder gobernar la región del Ruhr bajo las condiciones impuestas por los franceses, o sin que se llegue a un acuerdo sobre las bases en que se harán las entregas de especies.

Se cree que la nota del Canciller es nada más que el preludio de una iniciativa enérgica contra Francia, y tal vez sobrevenga la cesación de todas las gestiones hechas hasta ahora.—(U. P.)

NOTA ENVIADA A 23 NACIONES POR EL GOBIERNO FEDERAL

BERLIN 20 (Urgente). — Alemania ha enviado a 23 naciones una nota en que hace responsable a Francia del hambre que se cierne sobre el país. En esa nota se pinta en la forma más negra la situación actual de Alemania, y se establece que el Gobierno del Reich ha hecho lo posible para regularizar la situación del Ruhr, esfuerzos que han sido anulados por Francia.— (U. P.)

La situación económica en el Ruhr

DUSSELDORF, 20.—El General Degoutte y los consejos económicos, compuestos de representantes de las cámaras de comercio y de los sindicatos, estudiarán la situación económica en el Ruhr. El Consejo de Dusseldorf se compondrá de dos alemanes y de cinco franceses.—(U. P.)

Arresto de comunistas

BERLIN 20. — El Comandante de las fuerzas militares de Wurtemberg ha arrestado a numerosos leaders comunistas, quienes estaban propalando la huelga general. — (U. P.)

Incidentes entre obreros

CHAMNITZ 20. — La policía intervino en una disputa entre los laboristas y los obreros en huelga. Un grueso contingente de tropas de la policía ha resguardado el orden.—(U. P.)

GRAN BRETAÑA

El Príncipe de Gales

SOUTHAMPTON, 20. — Llegó a ésta el Príncipe de Gales, de regreso de Canadá. Hoy mismo siguió viaje a Londres.—(U. P.)

65 mil millones de marcos por libra esterlina

LONDRES 20. — Los marcos se cotizaron hoy a razón de 65 mil millones por libra esterlina.—(U. P.)

ESPAÑA

Declaración de Romanones

MADRID 20. — Preguntado el señor Romanones por su opinión sobre el momento político, dijo que las circunstancias habían mudado y que en la hora actual se imponía silencio y meditación.

El señor Romanones para evitar interpretaciones sobre las visitas que le hacen los amigos y correligionarios, se ausentará por unos meses a una quinta que posee en Torrelodones.—(U. P.)

Detención de miembros del Cuerpo de Prisiones

MADRID 20.—"El Sol" acoge los rumores de detención de tres oficiales del Cuerpo de Prisiones y un periodista, que proyectaban formar un sindicato para obtener mejoras para el Cuerpo. También se dice que ha sido detenido un político que ocupó recientemente la Dirección General del Ministerio de Justicia.—(U. P.)

LA REPATRIACION DE LAS TROPAS DE MARRUECOS

MADRID, 20.—El Directorio Militar comenzó a cumplir el ofrecimiento de repatriar a la península las tropas de Africa, hasta el mínimum posible. Se dejará en Africa el ganado de artillería y caballería para evitarle el contagio de la península, donde el ganado está siendo azotado por el muermo.

En Melilla ha causado sorpresa la repatriación de las tropas, pues allí se esperaban refuerzos para las alegadas operaciones.

El Alto Comisario en Marruecos, General Aizpuru, recorre las líneas de avanzada, estudiando la situación.

Varios informes demuestran la posibilidad de que la cuestión de Marruecos sea solucionada pacíficamente.—(U. P.)

"El Sol" ataca a los políticos del antiguo régimen

MADRID, 20.—La prensa adicta al Directorio ataca al régimen caído. "El Sol" dice que los viejos políticos son contrarios al Directorio porque éste arremetió briosamente, destruyendo los altos privilegios. Agrega que se les debe inhabilitar para la vida pública, mientras la nación se acostumbra a vivir libre de su influjo.

Pide que se les separe de la atmósfera nueva, donde los españoles quieren empezar una vida mejor. — (U. P.)

MADRID, 20.—**Adquisición de un valioso cuadro.**—La diputación ha adquirido en la suma de cien mil pesetas, el cuadro de Ribera Martino "San Sebastián", de la heredera del magistrado francés M. Sount, y que fué llevado por los franceses en la guerra de la independencia.—(U. P.)

BILBAO, 20. — **Suspensión del ejercicio de la abogacía.**—Se ha recibido confirmación de la noticia que anuncia la suspensión por seis meses del ejercicio de la abogacía a los señores Barrio Beroi y Ricama Sanz, por su actuación en el proceso por asesinato del Gerente de los Altos Hornos.—(U. P.)

MADRID, 20. — **Cursos americanistas.**—En cumplimiento de acuerdos tomados con motivo de la fiesta de la raza, la Universidad de Valladolid ha organizado cursos americanistas. El profesor Gay explicará las Leyes de Indias; y su influencia, en la legislación, colonial; Maldo, la política imperial de México. Completará los estudios un profesor de la Universidad del Portugal.—(U. P.)

FERROL, 20. — **Recepción a los marqueses de Amboage.**—El Ayuntamiento ofreció una recepción a los marqueses de Amboage. Pronunció el discurso de recepción el Decano de la Facultad de Derecho.

Los marqueses hicieron entrega de doscientas mil pesetas para que fueran repartidas entre las Asociaciones de beneficencia. Con los intereses de tan cuantioso capital, legado por el primer marqués de Amboage se construirán casas baratas en la barriada.—(U. P.)

Mexico se encuentra en bancarrota

Sensación que causa una declaración del Presidente Obregón

MEXICO, 20.—Después de los cargos hechos por el Presidente Obregón en la circular en que dice que el país está prácticamente en bancarrota como resultado del saqueo del tesoro hecho por sus predecesores, el señor De la Huerta ha hecho publicaciones en que acusa al Presidente Obregón y a su Secretario de Estado, Pani, de usar de medios cobardes para eliminarlo a él de la lucha presidencial, y lo acusa además de haberlo amenazado de asesinato.

Las declaraciones del Presidente Obregón sobre el estado de bancarrota del país han causado profunda sensación, y hoy en la mañana no se hablaba de otra cosa. Todos los diarios publicaban a grandes caracteres comentarios y cargos sobre este asunto. La publicación del Presidente y del Secretario del Tesoro señor Pani, se considera como un cargo directo contra De la Huerta. —(U. P.)

ALEMANIA ENTREGARA MAÑANA UNA NOTA A LA COMISION DE REPARACIONES

Le pedirá que determine su capacidad de pago. — Si la nota fuere rechazada se haría responsable a Francia de lo que pudiera sobrevenir. — La situación interna del Reich se hace cada día más desesperante.

(Correspondencia cablegráfica de Carl D. Groat, especial para "La Nación")

BERLIN, 20.—El Gobierno del Reich, en medio del ruido ensordecedor proveniente del Sur, que indica una posible guerra civil, y de las enormes dificultades de la política exterior, ha decidido enviar directamente una nota a la Comisión de Reparaciones.

Simultáneamente se han colocado carteles en la ciudad, en los que se advierte a los que intenten saquear las panaderías y almacenes, que jugarán sus vidas.

El Ministro del Trabajo, Herr Brauns, quien es a la vez un prelado de la Iglesia Católica, envió a Munich un despacho secreto, en el que anuncia que el Gobierno ha sido informado esta tarde de que sus propósitos respecto de Baviera han fracasado.

Baviera, por el contrario, insiste en que el Gobierno llame al general Von Lossow, para que intervenga "en los derechos bávaros", a pesar de que en el hecho, Von Lossow es culpable de la escisión que se ha producido en el Ejército. La disciplina de éste ha empezado a declinar.

Las órdenes secretas dadas para cerrar el diario de Hittler han sido cumplidas. Mientras tanto, todo está [illegible] ando que la situación de Baviera se hace cada vez más crítica, con la separación y, actualmente es realmente amenazante.

La nota redactada por el Gabinete será entregada en París, posiblemente el Lunes.

En ella se hará virtualmente la declaración de quiebra, presentándose el cuadro de la desesperada situación económica de Alemania, que la hace incapaz de pagar en las actuales circunstancias, debido a la estrangulación del Ruhr, y a la obstinación de M. Poincaré de rehusar toda negociación.

La nota consulta implícitamente a la Comisión para que determine los límites hasta los cuales Alemania es capaz de pagar.

En caso que la Comisión de Reparaciones no acepte la nota, Alemania intentará un nuevo y desesperado movimiento, anunciándole a Francia que las reparaciones no serán pagadas, e intimándola para que obtenga el carbón, etc., exclusivamente por medio del exclusivo esfuerzo de los franceses.

Se indicaría también que Francia era responsable de cualquier incidente que ocurriera de ahí en adelante, tales como disturbios de los cesantes y de los hambrientos.

La energía y vigor del Canciller Stresemann se deben a su posición con los nacionalistas, pues, jamás se había encontrado tan poderoso, lo mismo que el Gobierno Federal, que considera que la situación ha llegado a un punto en que nada se ganaría ni perdería. De ahí que se quiera declarar enfáticamente a Francia que está dispuesta a ahorcarse si no desea negociar o escuchar proposiciones.

Alemania rápidamente va a mejorar su posición, debido, sin duda, a que ha dicho al mundo que el Tratado de Versalles es un trozo de papel, puesto que Francia se niega a cumplirlo.

Mientras tanto, en el Ruhr escasean los alimentos. Las minas están clausuradas, a excepción de algunas, que permanecen abiertas, con el objeto de hacer las entregas a Italia y Holanda.

Los habitantes del Ruhr presumen que se producirán serios disturbios en la próxima semana.

La Liga de Propietarios de Minas ha ofrecido al Gobierno la reanudación de las entregas a Francia, hasta Abril próximo, si el Gobierno permite la postergación de todos los pagos de impuestos hasta después de esa fecha.

La huelga en los yacimientos de lignito, en media Alemania, ha envuelto a cuarenta mil obreros, anticipándose que muy pronto los huelguistas alcanzarán a doscientos mil.

Lo comunistas reclaman de que se les haya prohibido reunirse al Congreso de los Consejos de Trabajadores, en Chemnitz. Esto estaría indicando la posibilidad de que se produjera un rompimiento con el Ejército.

CARL D. GROAT. (U. P.)

LA PRIMERA PELEA DE VICENTINI EN ESTADOS UNIDOS

El boxeador chileno es elogiado por los críticos

El contendor del boxeador chileno

NUEVA YORK, 20. — Hoy se ha anunciado nuevamente que quedó concertado en Madison Square el encuentro Vicentini-Keely, el que se realizaría el 26. Sin embargo, se asegura que el chileno se medirá con Keely o con Wmmy Hutchinson, boxeador de Boston.—(U. P.)

El programa que se desarrollará el 26

NUEVA YORK, 20. — El programa que se desarrollará el 26 en Madison Square, con ocasión de la pelea de Vicentini, será el siguiente y en el orden que se expresa:

Cuatro rounds entre Johnny Hamm, de Pittsburg, y Benni E. Purdue, de Nueva York.

Seis rounds entre Luis Vicentini y Barney Keely.

Doce rounds entre Harry Brown, de Filadelphia, y Tommy Mondel, de Chicago.

Pondrán término a esta reunión boxeril, Daves Hade y Billy Wells, quienes harán 15 rounds. —(U. P.)

Keely espera una notificación definitiva

NUEVA YORK, 20. — El contendor de matchs de Madison Square, Flournoy hizo a la United Press la siguiente declaración:

—"No sé aún a punto fijo si en la pelea del Viernes próximo pondré a Keeley frente a Vicentini, debido a la diferencia de pesos".

Y a pesar de que repitió Flournoy de que Vicentini pelearía ese día, aún no ha avisado nada a Keeley ni a su manager, quien espera recibir hoy la notificación del caso. Cuando a Flournoy se le informó de que el peso actual de Keeley era de 138 libras, dijo:

"No creo que esta diferencia de peso sea suficiente para impedir el encuentro entre Vicentini y Keeley".— (U. P.)

Una declaración de Bersac

NUEVA YORK, 20. — Vicentini trabajó hoy dos horas, incluso tres rounds de box con Lilly Brown, boxeo con la sombra y punching.

El manager de Vicentini, Abel Bersac, que no conoce aún a Keeley hizo la siguiente declaración:

"Creo que Keeley pega fuerte y es más pesado y de más edad que mi pupilo, pero Vicentini se portará bien con un rival fuerte y duro porque esto además le permitirá mostrarse a Tex Rickard tal como es.— (U. P.)

Una autorizada opinión sobre Vicentini

NUEVA YORK, 20.— Apesar de los numerosos rumores asegurando que Vicentini firmó contrato para medirse con Keeley el Viernes, esta noticia no es exacta. Sin embargo, las gestiones que se hacen para concertar esta pelea, continúan.

Vicentini se mantiene alejado de los reporters y a esto se debe en parte, la inexactitud de las noticias que circulan.

Vicentini ha declarado a la "United Press" que los críticos más autorizados están de acuerdo en que su "chance" es maravillosa.—(U. P.)

LA HOJA DE SERVICIO DE KEELY

NUEVA YORK, 20.—Vicentini y Keely no se conocen aun, y ninguno ha visto trabajar al otro, aunque puede que sean presentados ante de la pelea.

Keely es un muchacho de pelo rojo, de nacionalidad irlandesa, y se manifestó sorprendido al saber las cualidades de Vicentini, que es el rival más importante que se le haya presentado hasta ahora.

Las victorias obtenidas por Keely son las siguientes:

Enero 6, contra Johnny Murphy, de California, en Madison Square, en un encuentro a 6 rounds;

Febrero, contra Patsy Brocco, cuatro rounds, en Madison Square.

Octubre de 1922, contra Red Mack, de Albany, en un match a 12 rounds.

Aunque a Keely no se le ha informado oficialmente de que se medirá con Vicentini, declaró que no le preocupaba lo que hicieran Rickard o Flournoy, pues esperaba únicamente que se le llamara para presentarse al ring.—(U. P.)

Muebles Fino
vende la "Sudamericana", San Diego 957, con facilidades de pago.
No olvidarse.
SAN DIEGO 957

DE MESA
VITAL
POQUINDO
RADIOACTIVA

LA G'TA DE ADEN
"WEED"
NO REQUIERE NINGUN ESFUERZO PARA LEVANTAR UN AUTOMOVIL PESADO
Con una de estas gatas no hay que agacharse, ni ensuciarse las manos cada vez que es necesario levantar el automóvil para cambiar neumáticos o hacer algún ajuste.
El mango de que está provisto la gata permite colocarla fácilmente debajo del vehículo.
Basta tirar de la cadena que acciona la gata, para que ésta se levante sin esfuerzo alguno; y para bajar el vehículo, tírese la cadena en dirección opuesta.
La gata, de cadena Weed no se descompone jamás. Se levanta con rapidez a cualquier altura. Llevando una de estas gatas en el automóvil se evitan muchos contratiempos.
Está de venta en todos los establecimientos del ramo. Es un producto de la fábrica que hace los antideslizantes de cadena Weed de Luxe.
Representantes
WESSEL, DUVAL & Co.
Valdivia
Valparaíso — Santiago
Concepción — Antofagasta
American, Chain, Co. Inc.

El bautizo del Príncipe heredero de Sureslavia

Se realizará hoy con toda pompa y solemnidad. — Concurrirán representantes de la nobleza y de los Gobiernos europeos.

BELGRADO, 20.— El bautismo del Príncipe de la Corona, se realizará mañana con toda pompa y solemnidad, inmediatamente después del acostumbrado servicio religioso que se realiza los Domingos en la mañana, en la Capilla del Palacio y que será oficiado esta vez por el Patriarca Demetrio.

El Duque y la Duquesa de York, en representación de los Reyes de Gran Bretaña, actuarán de padrinos. Concurrirán a la ceremonia bautismal toda la familia real de Sureslavia, el Rey y la Reina de Rumania, el Príncipe heredero y su esposa, la Princesa Eliana de Rumania, el Príncipe Pablo, la Princesa Irene de Grecia, el Cuerpo Diplomático y los representantes especiales de toda Europa.

La fuente bautismal contendrá una mezcla de las aguas de todos los más grandes ríos de Serbia, traídas a la capital por el Comandante del Ejército.

Se han recibido innumerables obsequios, especialmente objetos de oro, ricos ajuares, armas, finas lámparas, etc.

Se anuncia que después del bautizo se realizará un banquete, al cual concurrirán todos los notables, y algunos funcionarios civiles y militares.

En la tarde se dará un concierto en Palacio en honor de los asistentes.—(U. P.)

Ofrecemos
para entrega inmediata en Santiago y Antofagasta la siguiente maquinaria, fabricada por
WORTHINGTON PUMP & MACHINERY CORPORATION
BOMBAS CENTRIFUGAS,
BOMBAS DE EMBOLO,
BOMBAS A VAPOR,
COMPRESORAS DE AIRE
MOTORES A PARAFINA
IMPORTADORES EXPORTADORES
ERRAZURIZ SIMPSON & Co.
INGENIEROS CONTRATISTAS
LIMITADA
HUERFANOS 1112 — CASILLA 2317

LOTERIAS -- LOTERIAS
DE BENEFICENCIA NACIONAL ARGENTINA A SORTEARSE PROXIMAMENTE
OCTUBRE 23 y 31, de $ 80,000 arg.; ENTERO: $ 70; QUINTO: $ 14 chilenos.
OCTUBRE 23 y 31, de $ 20,000 arg.; ENTERO: $ 25; QUINTO: $ 5 chilenos.
¿Quiere usted ganar en la Lotería? Adquiera sus billetes UNICAMENTE en la
CASA E. TURRI
GALERIA GUEMES 356 — CASILLA 1772
DEL HOSPITAL DE CARIDAD, DE MONTEVIDEO A SORTEARSE PROXIMAMENTE
OCTUBRE 24, de $ 20.000 oro; ENTERO: $ 50; QUINTO: $ 10 chilenos.
OCTUBRE 31 de $ 50.000 oro; ENTERO $ 90; QUINTO: $ 18 chilenos

DEL EXTERIOR

LOS ORIGINALES DE TODOS LOS CABLEGRAMAS QUE SE INSERTAN EN ESTA SECCION ESTA.. A DISPOSICION DEL PUBLICO EN ETA IMPRENTA, DE NUESTROS CORRESPONSALES ESPECIALES, VIAS EASTERN Y HALL AMERICA CABLES INC., Y DE "THE UNITED PRESS"

ZEV GANO POR CUATRO CUERPOS A PAPYRUS, EN LA CARRERA INTERNACIONAL DE AYER

El caballo norteamericano era el favorito. — Detalles de esta importante jornada hípica

Zev contendor de Papirus

NUEVA YORK, 20.—Definitivamente Zev será el contendor de Papyrus en la carrera internacional de hoy. Su entrenador, Kildreth, declaró que el caballo estaba listo para la carrera. Jarvis, por su parte, se manifiesta muy optimista respecto de las condiciones en que se encuentra Papyrus.

El servicio de predicción del tiempo informa que el día se presentará nublado y frío. Creen los entendidos que la pista se encontrará pesada, a causa de la lluvia.

Zev es famoso por sus cualidades para correr en el barro; pero las cotizaciones no han variado mucho, debido a la poca certeza que existe sobre las condiciones en que se encontrará la cancha.(U. P.)

A presenciar la gran carrera

NUEVA YORK, 20.—Muchos notables personajes asistirán al encuentro de hoy, incluso cuatro gobernadores de Estados, miembros del Gabinete y otros funcionarios de importancia.

Numerosos trenes especiales se dirigieron en la tarde a Belmont Park, repletos de personas que iban a presenciar la importante prueba hípica

La carrera se realizará a las 3.45 de la tarde.—(U. P.)

El estado de la pista

NUEVA YORK, 20.—A pesar de las predicciones publicadas, amaneció un día espléndido. La pista de Belmont Park, que en la mañana estaba muy pesada y llena de barro, ha empezado a secarse.

El programa se iniciará a las 2.30 de la tarde y la carrera entre Zev y Papyrus se correrá a eso de las 3.05.

La multitud ha empezado a llegar a la cancha, 500 policía tienen a su cargo la vigilancia del orden.

Las hinchazones que habían aparecido en la piel de Zev, no son notables a la simple vista.—(U. P.)

Expectación en Londres

LONDRES, 20.—El interés por el encuentro entre Papyrus y Zev ha aumentado en las últimas 48 horas. Los diarios publican cada hora, boletines detallados sobre las condiciones de Papyrus y Zev y sobre otros puntos relacionados con la carrera.—(U. P.)

La proporción de las apuestas

BELMONT PARK, 20.—Después del pesaje reglamentario, los jinetes de Papyrus y Zev, Donoghue y Sande, respectivamente, se dieron un apretón de manos.

Era opinión general que el estado de la pista sería favorable a Zev, pues en la mañana tenía varias pugadas de barro. Como la cancha empezó luego a secarse, las apuestas a favor de Zev disminuyeron algo, quedando en proporción de 4|5.—(U. P.)

Un desafío a Zev

LOS ANGELES 21.—Se anuncia que el Jockey Club de la California del Sur ha ofrecido 100,000 dólares de premio para una carrera entre My Own y el ganador del match Zev-Papyrus.

Los caballos entran al Paddock

BELMONT PARK, 20.—Mientras Papyrus era ensillado en su pesebrera, millares de personas Una banda ejecutaba aires nacionales, durante esta espera del público.

lo esperaban con impaciencia.

Cuando los caballos hicieron su entrada al paddock, Zev se puso nervioso. Papyrus, en cambio, permaneció tranquilo ante la concurrencia.—(U. P.)

El paseo de los competidores

BELMONT PARK, 20.—El paseo de los caballos se inició a las 3.48 P. M. La concurrencia aplaudió a los competidores Zev continuó mostrándose inquieto durante su exhibición. Papyrus se condujo siempre tranquilo.—(U. P.)

ZEV GANA POR CUATRO CUERPOS A PAPYRUS

BELMOND PARK, 20.—Zev ganó por cuatro cuerpos a Papyrus.—(U. P.)

El tiempo empleado por Zev

BELMONT PARK, 20—Zev empleó 2.35" 2|5 en la carrera.—(U. P.)

Zev era el favorito

BELMONT PARK, 20. — Zev, el potrillo crack de Mr. Harry Sinclair, ha obtenido uno de sus mayores, y según se ha visto, más fáciles triunfos al batir por cuatro cuerpos a Papyrus, ganador de El Derby de Inglaterra.

Con ello ha quedado demostrado que los informes que presentaban a Zev en pobres condiciones, eran infundados.

El tiempo marcado por el ganador fué de 2.35 2|5, que es inferior al récor de Man O'Ward, pero siempre muy bueno, en consideración a lo pesado de la cancha.

Presenciaron la carrera 70,000 personas, que compraron 80,000 boletos a Zev y 20,000 a Papyrus.

Cuando el vencedor cruzó la meta, se escuchó en el hipódromo un vocerío tempestuoso, mientras Papyrus avanbaza laboriosamente muy a la zaga.

La lucha entre los jockeys

DONOGHE HIZO CUANTO PUDO

BELMONT PARK, 20. — La carrera de hoy ha sido un gran triunfo para Sande, jockey norteamericano que tuvo que luchar con la nerviosidad de Zev, que era excesiva, mientras Papyrus aparecía sumamente tranquilo.

Al partir, Donoghe impulsó a Papyrus, raudo como una flecha, delante de su contendor. Pero fué sólo un instante.

Zev con gran ímpetu, tomó velocidad y alcanzó al rival antes del primer poste, y cuando Papyrus enfrentaba a éste, el crack norteamericano estaba ya listo para entrar a la primera curva.

Zev se mantuvo puntero a un cuerpo, desde el poste de un cuarto al de un tercio de milla. La multitud empezó a aclamarlo.

Al llegar a la media milla, Donoghe obligó a Papyrus a un esfuerzo supremo, y logró en el poste próximo emparejar su caballo al de Sande. En esas condiciones llegaron a los tres cuartos de milla, frente a cuyo poste Sande, que se mantenía tranquilo, requirió la huasca y en una violenta atropellada lanzó a Zev al frente.

Al llegar a la milla ambos caballos desarrollaban el máximo de su esfuerzo. Los partidarios de Papyrus aún expresaban en sus gritos y ademanes la esperanza de que el campeón británico lograra reaccionar.

El pandemonium de gritos de la multitud arreció cuando los rivales entraron a la tierra derecha. Sande azotaba a ambos flancos, y Donoghe procuraba vanamente lanzar a Papyrus hacia adelante.

El claro aberto entre Zev y su segnidor se hizo más ancho frente al poste de la milla y cuarto, y segundos después el norteamericano llegaba a la meta en un verdadero Maelstron de gritos.—(U. P.)

Zev es el caballo norteamericano que ha ganado mas dinero

BELMONT PARK, 20.— Zev es el caballo norteamericano que ha ganado más dinero en premios.

El total de su haber alcanza ahora a 254,936 dólares, o sea 5,000 más que los que ganó Man O'War en toda su jornada por las pistas americanas.

Sande ha pasado a ser por al momento, un héroe nacional, el único, al decir general, que habría podido ganar.

El y el preparador de Zev han sido estruendosamente ovacionados.—(U. P.)

La calidad y estado de la pista perjudican a Papyrus

BELMONT PARK, 20.—Lo único que los sportsmen han lamentado en sus comentarios después de la carrera es que Papyrus haya sido presentado con herraduras que no eran apropiadas para prevenir los resbalones en la cancha fangosa.

A este respecto, Donoghe ha dicho que Papyrus resbaló repetidas veces, especialmente cuando él trataba de impulsarlo.

Harvis dice que el mejor caballo ganó, simplemente, sean cuales fueran las condiciones del terreno; pero deploró la diferencia que hay entre la pista en que se corrió esta carrera y las de Inglaterra.—(U. P.)

Los tiempos parciales

BELMONT PARK, 20. — He aquí los tiempos parciales marcados por Zev:

200 m. 13".
400 m. 25 3|5.
600 m. 38.
800 m. 50 2|5.
1,600 m. 1' 40 4|5".
1,800 m. 1' 54 2|5".
2,200 m. 2' 21 2|5".
2,400 m. 2' 35 2|5".—(U. P.)

El "Chernovetz" ruso contra el dólar

NUEVA YORK 21— El "New York Herald", en su edición de París, ha entrevistado al Presidente del Banco del Estado Ruso, Scheineman, quien declaró que la nueva moneda rusa denominada "chernovetz", ha sido instituida con el propósito de combatir el creciente predominio del dólar yanqui en los negocios europeos.

Declara que el "chernovetz" está sólidamente garantido por reservas en oro, mercaderías y otras seguridades comerciales.

"Deseamos—dijo—extender nuestro comercio con Francia. Nos proponemos aumentar las exportaciones a Francia, en el año próximo a 50.000,000 de rublos en oro".

Entretanto, han resultado infructuosos todos los esfuerzos del señor Scheineman para colocar el "chernovetz" entre los valores de la Bolsa de París.

Informaciones comerciales, por cable

Cotización en las acciones salitreras

LONDRES, 20.—Las acciones de compañías salitreras de Chile se cotizan en la siguiente forma:

Angela, 40 1|2 chelines.
Alianza, 490 chelines.
New Paccha, 26 chelines.
Nueva Tamaruga, 65 1|2 chelines.
Pan de Azúcar, 52 chelines.
Rosario, 34 chelines.
Salar del Cármen, 67 chelines.
Santa Catalina, 35 1|2 chelines.
Tarapacá y Tocopilla, 16 1|2 chelines.
Londres, 55 chelines.
Aguas Blancas, 34 1|2 chelines.
Anglo Chilena, 61 1|2 chelines.
Lautaro, 154 1|2 chelines.
Liverpool, 67 1|2 chelines.
Santiago, 58 3|4 chelines.—(U. P.)

FRANCIA

Las relaciones con el vaticano

PARIS, 20.—"Le Matín" publica un resúmen de los resultados de las relaciones entre el Gobierno francés y el Vaticano, los cuales serán: el nombramiento de un Obispo francés para la zona franco-marroquí y el reconocimiento por el Vaticano del Limosnero General de la zona renana. M. Remond, quien tendrá derecho a sustituír a los obispos alemanes que luchan contra Francia.—(U. P.).

M. Poincaré conferencia con el Ministro de Suiza

PARIS, 20.—M. Poincaré concedió audiencia al Ministro de Suiza. Este le explicó las razones por las cuales Suiza había protestado ante la Corte de La Haya contra la supresión de las zonas francas de Saboya.—(U. P.)

La condena de Mateu y Nicolau en España

PARIS, 20.—Los comunistas han invitado a los obreros para que participen en una manifestación que piensan realizar frente a la Embajada de España, para protestar contra la condena recaída en Mateu y Nicolau. La policía impedirá que esta manifestación se realice.—(U. P.)

El Congreso Radical-Socialista

PARIS, 20.— Terminó el Congreso radical-socialista. M. Herriot delineó la posición del partido, demostrando su fidelidad a la República.—(U. P.)

El hambre en Alemania

PARIS 20.— "L'Echo" de París manifiesta que en los círculos bien informados de Berlín se predice el hambre y la rapiña para dentro de 15 días como resultado de la decisión del Gobierno de suprimir los subsidios a los habitantes del Ruhr, y de obligar tanto a los funcionarios y obreros de las zonas ocupadas a trabajar en adelante para ganar su sustento.

Los magnates de la industria rehusan pagar a los obreros si el Gobierno no les paga a ellos, y éste no puede hacer la administración, lo que hará dejarse sentir en breve en Alemania una ola de grandes necesidades.—(U. P.)

BELGICA

EL PRESIDENTE DE CHECOESLOVAQUIA LLEGA A BRUSELAS

BRUSELAS, 20. — Hoy llegaron a ésta el Presidente de Checoeslovaquia, señor Masaryk, y el canciller Benes. Fueron recibidos en la estación por el Rey Alberto, el príncipe Leopoldo, el burgomaestre Max y por varios notables, quienes les dieron la bienvenida. Los visitantes hicieron una visita a la tumba del Soldado Desconocido.—(U. P.)

PERU

La visita del Cardenal Benlloch

LIMA 20.— Se activan los preparativos para rendirle un gran homenaje al Cardenal Benlloch. La Municipalidad le ofrecerá un banquete.—(U. P.)

DEPARTAMENTO
ARRIENDO
Para Profesionales
O EXTRANJERO
2 lindas piezas, balcón calle y hall, a cuadra y media Plaza
SAN ANTONIO 574

Mueblería
COLON
66 - BANDERA - 66
Consulten nuestros precios antes de hacer sus compras.

Lamparas
Eléctricas
Gran surtido en todos los estilos, a precios sin competencia.
Pablo Schaufele
SANTO DOMINGO 1025.—
TELEFONO 1753

AUTO CAMIONES
"REPUBLIC"
especial para servicio
de pasajero y transporte rápido
vean el último modelo
Garage CATTORETTI
ERASMO ESCALA 3105
(Esquina Brasil)
DISTRIBUIDOR PARA SANTIAGO
Importador: P. Valiña
LAS HERAS 343. — VALPARAISO
NOTA.— A toda persona que posea Camiones "REPUBLIC", se atienden para sus repuestos y composturas.

Mueblería "La Argentina"
220 — BANDERA — 220. — Santiago
JOSE GURFINKEL
GRAN SURTIDO DE MUEBLES DE TODOS ESTILOS
FABRICA: CHILOE 1367 AL 1375
A precios más bajos que en todas las Mueblerías. Antes de hacer sus compras CONSULTE MIS PRECIOS.

Exija
PIRAMIDÓN
HOECHST
en envase orijinal.
Piramidon
Bob

Contra dolores de cabeza, muelas, neurálgicos y reumáticos. Resfrios, grippe, influenza, excesos alcohólicos.
En las buenas Farmacias

Licores y Jarabes de la Fábrica Eug. Despouy
VENDE EL DEPOSITARIO ALFREDO BLANCHARD CAL A BOLSA 33

Gran Maletería Francesa
DE S. A. MANSUY
ANTIGUA CASA P. BATMALE, FUNDADA EL AÑO 1890
Casilla 1696 — *Av. Brasil* 537 — *Tel. Ing.* 1990
Gran surtido en Baules, Cajas-mundo, Maletas, Maletines, Necessaires, Sombreras, Etc., Etc.
HECHURAS Y COMPOSTURAS
Especialidad en trabajos finos
VENTAS AL DETALLE A PRECIOS DE FABRICA

BASTAN AL UNOS MINUTOS
para devolver al cabello o bigote canoso el color natural de la juventud, sea en negro, castaño oscuro, castaño y castaño claro, empleando
LA TINTURA
INSTANTANEA
Francois
DE FAMA UNIVERSAL
Su empleo es sencillísimo y cada caja lleva las instrucciones; su precio reducido la hace accesible a todos.
Se vende en todas las Farmacias

Once Casas en Delicias
PROPIEDAD
Vendemos esta hermosa propiedad próxima a la Estación Central, en el BAJISIMO PRECIO de $ 180,000.— RENTA 14 o/o.— También se recibirá en parte de pago propiedad en Providencia o Ñuñoa.
AGUSTINAS 1125. LUIS SILVA CORTES y JOSE LUIS SILVA

Industriales
HERRAMIENTAS
DE TODAS ESPECIES
SOLIDEZ — PERFECCION.— ECONOMIA
ALTAS NOVEDADES EN
MENAJES PARA CASA Y COCINA
Mercería Santiago
AHUMADA 368-378
TELEF. INGLES 1953
CASILLA 97-D.
Constructores
FERRETERIA Y CERRAJERIA
ESPECIALIDAD EN
MODELOS MODERNOS DE ACTUALIDAD
EN SU INDOLE, EL
Establecimiento mejor surtido en plaza
DISTINGUIENDOSE
Hacendados
UTILES AGRICOLAS
DE MATERIALES ESCOGIDOS
POR SUS BAJOS PRECIOS Y ATENCION ESMERADA, DESPACHOS A PROVINCIAS

WIEGAND & CIA.
BANDERA 547 :: SANTIAGO :: CASILLA 457
SECCION MAQUINARIAS
Especialistas en el ramo de Maquinarias y Accesorios para la elaboración de
MADERAS

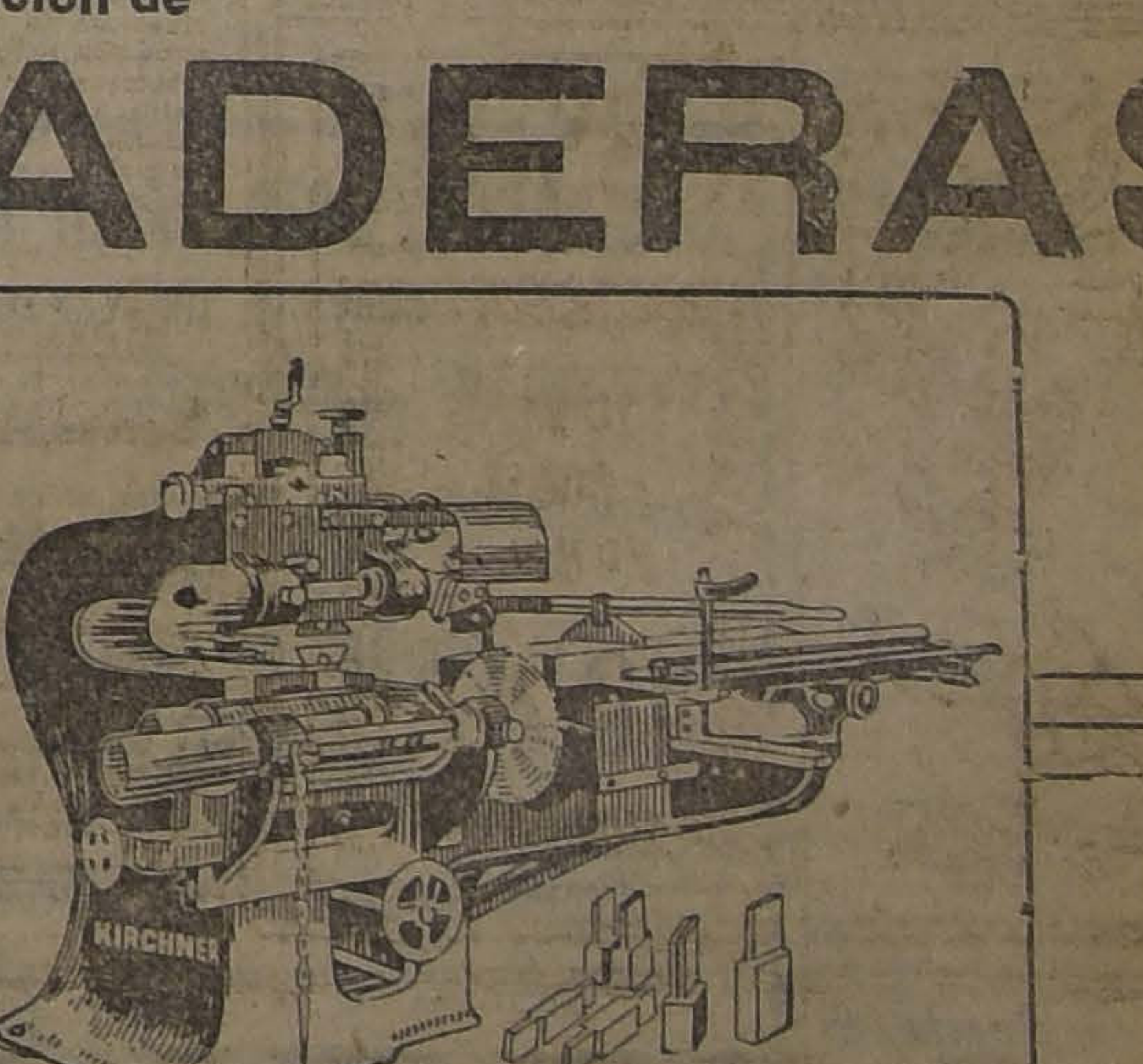

Ofrecen para entrega inmediata o por llegar, Máquinas de la afamada Fábrica alemana
MASCHINENBAUANSTALT "KIRCHNER & CO." — LEIPZIG
de la cual son
AGENTES GENERALES PARA TODA LA REPUBLICA
Reciben pedidos directos para la misma Fábrica

La Mejor de las Portátiles

LA UNICA BUENA

Toca toda clase de discos con una potencia extraordinaria.

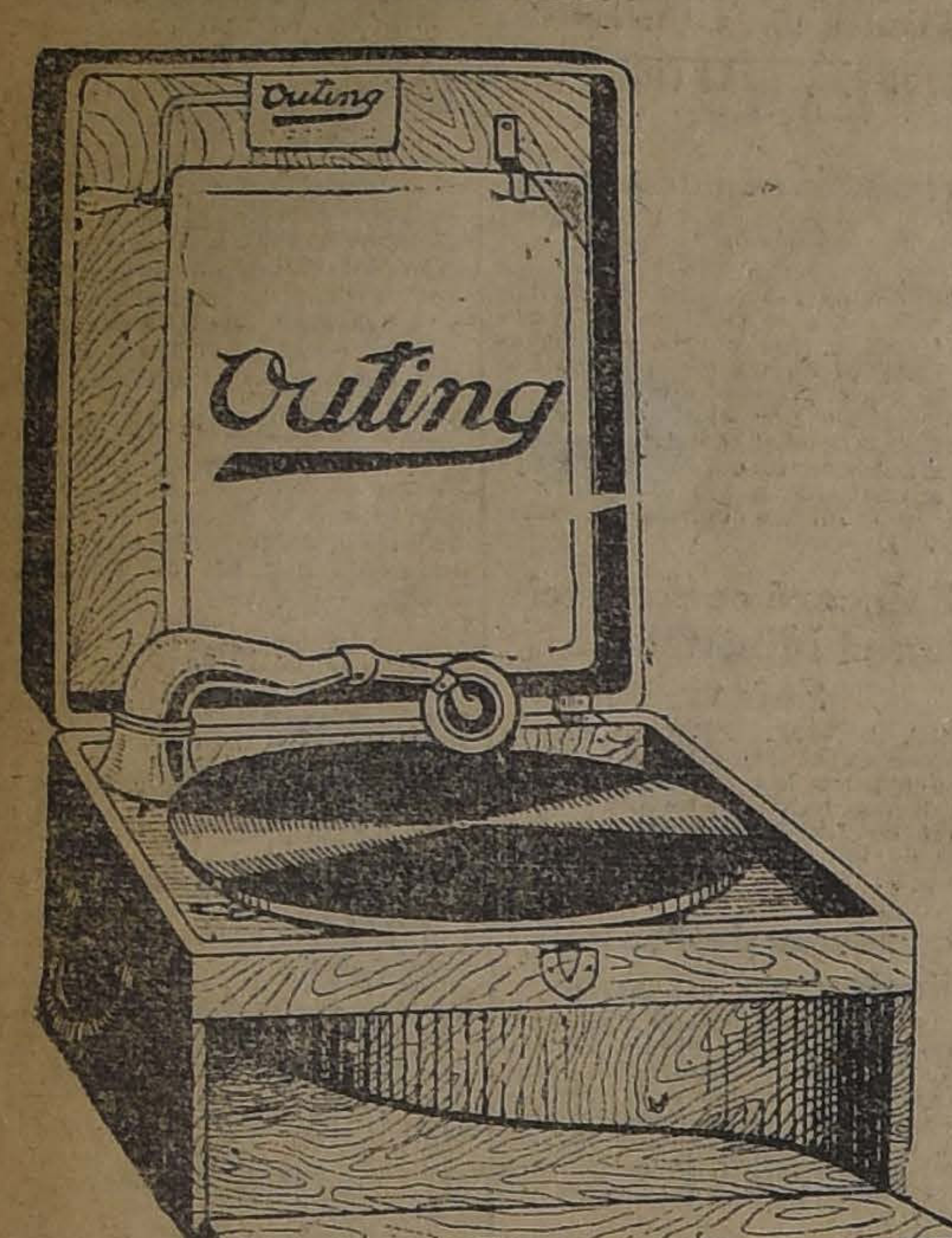

Pase Ud., a oírlas, hoy mismo.

AHUMADA 31

Casa Cesar Rau

ITALIA

Gestiones de una compañía de navegación aérea

ROMA, 20. — Mussolini concedió audiencia a los representantes de la Compañía de Navegación Aérea del Atlántico, quienes se encuentran actualmente en Italia, haciendo los últimos trámites para organizar un servicio aéreo a Sur América, Europa, Africa y Asia.—(U. P.)

Multa impuesta a un diario

MILAN, 20.— El dirio socialista "Justicia", fué absuelto de la acusación de difamación instaurada por el ex-Diputado fascista Farinaci. Se impuso al diario una multa de mil liras por los insultos a los diputados.—(U. P.)

MILAN 20. —**Ataque a un tren.**—Unos desconocidos atacaron al expreso Milán-Turín, cerca de Verlli.

Los duques de Bergamo y Pistoia que viajaban en él, resultaron ilesos. El expreso se detuvo y los policías que acompañan a los duques buscaron a los agresores, pero no pudieron ser habidos.—(U. P.)

El Presidente Masaryk visitará Italia

ROMA, 20.— El Premier Mussolini recibió al Ministro checoeslovaco Kibal. Se cree que en la entrevista se trató de la visita del Presidente Masaryk a Italia.

Entrevistado el Ministro Kibal, por un repórter del "Giornal di Italia", negó que el Gobierno checoeslovaco tratara de lanzar un empréstito exterior, insistiendo en que la solidez financiera de la Pequeña Entente no justificaría los gastos militares adicionales.

Declaró que Masaryk visitaría a Italia en una fecha que depende de las exigencias políticas del momento.—(U. P.)

El aniversario de la marcha sobre Roma

ROMA, 20.— Se hacen grandes preparativos para conmemorar el 29, el aniversario de la marcha sobre Roma. Mussolini irá a Bologna, donde se le entregará una corona de laureles, y se le nombrará doctor honoris causa.—(U. P.)

Gran festival aéreo

ROMA, 20. — Aproximadamente 400 aeroplanos participarán en el festival aéreo que se organiza, en celebración del triunfo del fascismo.—(U. P.)

ESTADOS UNIDOS

El Encargado de Negocios alemán conferencia con Mr. Hughes

WASHINGTON, 20. — El Encargado de Negocios de Alemania, señor Denckoff, comunicó verbalmente al secretario del Departamento de Estado, Mr. Hughes, el estado de crisis en que se encuentra Alemania.

Se informa que el representante alemán le expresó que Francia había rehusado, en absoluto, entrar en negociaciones, a pesar de la cesación de la resistencia pasiva. — (U. P.)

Dave Shade contra Billy Wells

NUEVA YORK 20.— Tex Rickard ha informado que Dave Shade, campeón de peso liviano de California se medirá con Billy Wells, inglés, en Madison Square, el 26 de Octubre, en lugar de Genero Marks. — (U. P.)

Resultado de una prueba hípica

ROCHESTER (Nueva York), 20.— Loutbele y Guya, ambos caballos anglo árabes salieron triunfantes en la carrera de resistencia de 300 millas. Diez caballos completaron el recorrido y corrieron en la semana 45 horas, lo que constituye un nuevo record.—(U. P.)

Joe Burman se medirá con Abel Goldstein

NUEVA YORK, 20. — Abel Golstein sustituirá a Joe Lynch y se ha fijado en definitiva un match contra Joe Burman a doce rounds. El ganador obtendrá el título de campeón de peso pluma.

Hoy temprano la Comisión Atlética dió a Burman el título de campeón de peso pluma en vista de que Lynch rehusó pelear.— (U. P.)

Wilson vence por puntos a Róbinson

BOSTON, 20.— Johny Wilson, campeón de peso medio, ganó por puntos a George Róbinson, en un match a diez rounds.

Wilson tratará de recuperar el título, midiéndose nuevamente con Harry Greb.— (U. P.)

EL PRESIDENTE COOLIDGE Y LA LEY PROHIBICIONISTA

WASHINGTON, 20.— El Presidente Coolidge, expuso hoy por primera vez su opinión sobre la cuestión prohibicionista en la Conferencia de los Gobernadores, dando a conocer el punto de vista presidencial en lo que se refiere a la exigencia de Gran Bretaña sobre la fijación de la extensión del mar territorial.

El Presidente Coolidge, al debatirse esta cuestión, expresó que la ley prohibicionista había sido estudiada y dictada por el Congreso, expresando que, en consecuencia, debía hacerse todo lo posible porque se cumpliera.

Agregó que la observancia de una ley no era un asunto de carácter político. Terminó declarando que los problemas derivados de la ley prohibicionista, debían ser abordados directamente por el pueblo, de quien deseaba también el apoyo para su administración.— (U. P.)

MEXICO

El Ministro de Industria y Comercio renunció

MEXICO 20. — El Ministro de Industrias y Comercio, señor Alesia Robles, renunció. Su renuncia se debe a los ataques de que ha sido objeto de parte del señor de la Huerta.

La dimisión del señor Robles ha causado sorpresa, pues era íntimo amigo del Presidente Obregón. Este le abrió su casa para que se ocultara cuando el Presidente Carranza lo perseguía. — (U. P.)

Langford vence por Knock-out a Flynn

MEXICO, 20.— San Langford venció por knock-out a Jim Flynn, al tercer round, ganando el título de campeón mexicano de peso pesado.

Flynn rodó por el suelo cuatro veces durante el primer round y dos veces en el segundo. Demostró su valor característico, pero Langford tiene más destreza.

La concurrencia que presenció el match subía de cuatro mil personas. —(U. P.)

Explosión de una fábrica

MEXICO 20. — Resultaron diez muertos y varios heridos en la explosión e incendio de la Fábrica de Tacubaya, en los suburbios de la ciudad. — (U. P.)

PANAMA

Entusiasta recibimiento a Firpo

COLON, 20.— Firpo fué objeto de una gran manifestación a su llegada a este puerto, ovacionándosele durante largo rato.

Esta noche hará una exhibición, a la cual concurrirán los panameños y norteamericanos residentes en ésta. Firpo recibió los saludos oficiales del Gobierno.

Se dice que Firpo ha resuelto regresar a Estados Unidos por el campeonato mundial de box.

El campeón argentino hizo un paseo por las calles de la ciudad y en todas partes fué aplaudido. —(U. P.)

Firpo se embarcará mañana en viaje a Guayaquil, Callao, y Valparaíso.—(U. P.)

BRASIL

LA POLITICA ARMAMENTISTA DE ARGENTINA

RIO JANEIRO, 20.—El diario "Gazeta das Noticias", refiriéndose al proyecto para armamentos votado por el Senado argentino, dice que no hay razón para alarmarse. "Sabemos, dice, que Argentina es amiga del Brasil y que no puede tener intenciones contrarias a los ideales pacifistas que siempre ha sustentado.—(U. P.)

RIO JANEIRO, 20.—**La revolución en Río Grande.**—Informan de Río Grande que los dos bandos en lucha están muy esperanzados en las gestiones que realizará el Ministro de Guerra Federal.—(U. P.)

TRES HIJOS DE UNA VEZ

UNA MUJER SIN RECURSOS LOS DA A LUZ EN LA MATERNIDAD DEL SALVADOR

Una mujer del pueblo, desprovista de recursos, ha dado a luz tres hijos en la Clínica Obstétrica de la Facultad de Medicina que dirige el doctor Carlos Monckeberg, que funciona en el Hospital del Salvador.

Los tres niños nacieron vivos y siguen en buen estado de salud.

Algunas personas caritativas, en conocimiento de este hecho y de la pobreza de la madre, le han hecho llegar alguna ayuda en especies, y se espera que el ejemplo de estas personas tenga imitadores.

ARGENTINA

Renuncia del Ministro de Instrucción

BUENOS AIRES, 20. — El Ministro de Instrucción presentó anoche su renuncia, la que fué aceptada. Esta actitud del Ministro se debe a divergencias que ha tenido con el Presidente de la República respecto de las reformas al estatuto universitario.

Se ha encargado interinamente de la cartera el Ministro de Hacienda. El Gobierno dió curso al nuevo estatuto universitario en la forma propuesta por el Consejo Superior.—(U. P.)

del Jueves.—(U. P.)

Llegada del Embajador de Chile

BUENOS AIRES, 20. — El Embajador de Chile, señor Enrique Tocornal, llegó hoy a esta capital. Fué recibido por el Introductor de Diplomáticos, algunos Embajadores y Ministros Plenipotenciarios.

Entrevistado, declaró que confiaba en que el asunto del nuevo transandino sería resuelto.—(U. P.)

ASESOR EXTRANJERO PARA LA MUNICIPALIDAD

BUENOS AIRES, 20. — El Consejo Deliberante aprobó la contratación de un técnico extranjero para que asesore a la Municipalidad de Buenos Aires en el plan edilicio que se propone realizar.—(U. P.)

100.000,000 DE PESOS ORO PARA ARMAMENTOS

BUENOS AIRES 20. — El Senado se constituyó ayer en sesión secreta. Se asegura que aprobó el proyecto del Ejecutivo que destina la suma de cien millones de pesos oro para la adquisición de armamentos.

También celebró sesión secreta la Cámara de Diputados, creyéndose que con el objeto de ocuparse de este mismo proyecto que le habría sido enviado por el Senado.— (U. P.)

Fernández vence por puntos a Mazzoni

BUENOS AIRES, 20.— En el Club Policial y ante una numerosa y entusiasmada concurrencia, se realizaron los interesantes encuentros que se habían anunciado, entre aficionados.

La pelea de fondo estaba a cargo de Fernández y Mazzoni, venciendo Fernández por puntos. Ambos boxeadores han sido considerados como los más científicos de Río de la Plata. Se presentaron al ring en magníficas condiciones, prometiendo un match reñidísimo.

Fernández superó en todo tiempo a su contendor, por su ciencia y agilidad que demostraban una magnífica preparación. Colocó los golpes en forma perfecta.

Mazzoni no estuvo a la altura de su contendor, aunque demostró poseer un punch fortísimo, pero no desarrolló su juego. Esto se atribuye a que hubo momentos muy emocionantes, pero la mayoría del tiempo, Fernández se ocupó en marcar puntos.

Palacios no se presentó, declarándose a Reggi vencedor. Este piensa hacerse profesional y peleará con Cipry a su regreso de Chile.— (U. P.)

BUENOS AIRES, 20. — **Los proyectos** que crean nuevos impuestos han empezado a ser discutidos por el Senado.—(U. P.)

La intervención en Tucumán.— El proyecto relativo a la intervención federal en Tucumán será considerado por el Senado en su sesión

BUENOS AIRES, 20. — **El inspector del Ejército**, general Uriburú, ha partido a Paraná, con el objeto de asistir a las evoluciones finales de las tropas de la III División.—(U. P.)

Los universitarios genoveses visitaron hoy La Plata. El Club Italiano les ofrecerá esta noche una recepción.—(U. P.)

Nuevo ferrocarril subterráneo.— El Lunes se firmará el contrato para la construcción de un nuevo ferrocarril subterráneo. El contrato será firmado por el Intendente Municipal y el representante de la Compañía de Tranvías Anglo-Argentina. El Martes será elevado al Congreso el mensaje respectivo. — (U. P.)

BOLIVIA

La supuesta expulsión de ciudadanos peruanos de Tacna y Arica

LA PAZ 20. — El diario "La República", comentando la expulsión de 47 peruanos de Tacna, dice que se pone nuevamente de actualidad el procedimiento de Chile para asegurar en su favor, el éxito del plebiscito, en caso qu se realizara, para definir la soberanía de Tacna y Arica, provincias que pasaron temporalmente al dominio de Chile por el Tratado de Ancón.

Dice que el hecho denunciado reviste gravedad, por haberse producido en los momentos en que el Presidente norteamericano estudia la solución del litigio chileno-peruano.

"La información no nos sorprende, — agrega; — no es la primera vez que las autoridades chilenas de Tacna y Arica apelan a la violencia para alejar de las provincias cautivas a todos los elementos peruanos, quienes influirían en el resultado del plebiscito. En caso de comprobarse este hecho, el Perú ganará ante el rá la falta de sinceridad de las afir- criterio del árbitro, y ello demostra- maciones de los políticos chilenos, quienes dicen que los peruanos gozan de garantías". — (U. P.)

QUININA EN FORMA SUPERIOR NO AFECTA LA CABEZA

Por motivo de su efecto tónico y laxante, el **LAXATIVO BROMO QUININA** es superior a la Quinina ordinaria. No produce nerviosidad ni malestar en la cabeza. Téngase en cuenta que sólo hay un "Bromo Quinina". La firma de E. W. GROVE en cada cajita.

ESPECIFICO BENGURIA

Cura la calvicie, caída del pelo, caspa, seborrea y vuelve las canas a su color primitivo, sin el uso de tinturas, curándolas radicalmente. Este tónico es completamente vegetal, y por sus grandes resultados goza del prestigio general de sus favorecedores. sus bondades son verdaderamente maravillosas; todo resultado se nota en las primeras curaciones. los grandes éxitos obtenidos con la ESPECIFICO BOLIVIANO BENGURIA, se comprueban con muchos certificados que poseo de reconocidas personalidades de nuestro mundo social y político y gran Diploma y Medalla de Oro de la Exposición de Milán.

Toda consulta puede hacerla al Dr. Benguria B., de 9 a 12 y de 2 a 7 P. M.
MONEDA 875 :-: TELEFONO 882 :-: CASILLA 2426 :-: SANTIAGO
AGENCIAS: En Valparaíso: Presciutti, Condell 165; y Malaree, Condell 173; en Concepción: Harosteguy; en Chillán: Casa Francesa; en Punta Arenas: José Peruzovio; en Rancagua: José Iraguen.

VALPARAISO

(DE NUESTROS CORRESPONSALES

Término de la investigación

POR IRREGUARIDADES EN EL JUZGADO DE MAGALLANES

Como recordarán nuestros lectores, hace algún tiempo el señor Miranda Aguirre, Juez de Magallanes, fué acusado por un señor Grenada de graves incorrecciones en el ejercicio de su cargo, hechos que preocuparán grandemente la atención en todo el país y en especial en esta ciudad donde el señor Miranda Aguirre es bastante conocido.

La Excma. Corte Suprema ordenó la visita extraordinaria al Juzgado de Magallanes de un Ministro de la Iltma. Corte de Apelaciones de Santiago, decretando en vista del informe producido por este funcionario, se investigara si los cargos formulados revestían para el señor Miranda caracteres de delitos.

De la investigación respectiva correspondió conocer al señor Ministro, presidente de la Corte de Apelaciones, don Roberto Quijada B., llegando este funcionario en el exámen de dichos cargos a la conclusión, después de un laborioso trabajo, que no existía hecho alguno que revistiera para el señor Miranda caracteres de delito, resolución ésta, que previa vista del señor Fiscal fué confirmada por la Iltma. Corte de Apelaciones de este puerto.

La venida del Cardenal Benlloch a Valparaíso

Con gran actividad se siguen los preparativos del programa que se prepara para festejar al ilustre huésped el Excmo. señor Benlloch.

Aún cuando no se sabe exactamente el día que arribará a Valparaíso se cree que sea el Miércoles próximo en tren especial que saldría a las diez de la mañana de la Estación Alameda para llegar poco después del medio día a Quillota donde se le prepara un gran banquete. Se cree que S. Emma. visitará Limache, Quilpué y llegará a Valparaíso en la tarde y donde se le tributará un gran homenaje. Se habla de un banquete en el Seminario, otro en el Convento de la Merced y algunas recepciones particulares.

El Intendente de la provincia también dará una recepción en honor del Iltmo. señor Benlloch.

Aún no se sabe el vapor en que se embarcará el señor Cardenal y su comitiva que deben visitar el Perú invitados oficialmente por el Gobierno del Rimac.

Las dificultades obreras en San Antonio

Mañana debe regresar de San Antonio el Capitán de Corbeta, señor Armando Reyes del Río, ayudante mayor de la Gobernación Marítima de Valparaíso, que se encuentra en San Antonio estudiando el problema del trabajo en las faenas marítimas que se ha prestado a serias dificultades entre patrones y obreros desde hace tiempo.

Carnet teatral

TEATRO IMPERIO. — Matinée: "El enigma misterioso", cuarta función. "El hombre que durmió 20 años" y "Fierro viejo".

Vermut y noche: "Cuando florezcan las lilas".

TEATRO ROYAL —Vermouth y noche: "¿Quién es más hombre?"

Matinée: "El enigma misterioso".

CINEMA STAR. — Matinée: "El enigma misterioso", tercera función y "La casa del talento".

LAS FIESTAS DE LA PRIMAVERA

LA VELADA BUFA EN EL IMPERIO

Una nota simpática

Con extraordinario brillo y alegría se han desarrollado este año las tradicionales fiestas de la Primavera que organiza el elemento estudiantil de Valparaíso.

El Viernes en la noche se realizó en el Teatro Imperio la Velada Bufa con un programa tan novedoso como lleno de interés.

La elegante sala de la Avenida Pedro Montt no pudo contener la enorme concurrencia que acudió a la velada y desde temprano principió a retirarse gente que no encontró localidades disponibles en número tal que habría podido llenar el teatro varias veces.

En esta velada se repartieron los premios del Paseo Veneciano que fué otro de los números atrayentes de las fiestas estudiantiles.

Ayer Sábado, desde temprano, se notó el extraordinario movimiento de disfrazados que recorrían todas las calles y tenían su punto de reunión la Plaza de la Victoria y la Avenida Pedro Montt.

En la tarde la Plaza O'Higgins se hacía estrecha para contener las innumerables parejas de enmascarados.

La señorita Olga Finlay Feliú, elegida Reina de la Fiesta de la Primavera, acompañada de su corte y los dirigentes de la Federación de Estudiantes visitó los establecimientos de beneficencia infantil como el Asilo de la Infancia, Hospital de Niños, Gota de Leche, llevando a más de su bagaje de sana alegría juguetes, dulces y regalo que los pequeños recluídos recibían miento. Después visitaron la Cárcel donde repartieron golosinas y algunas provisiones.

En la noche la farándula en la Plaza O'Higgins, alcanzó un éxito extraordinario que habla muy alto de la buena organización que este año han tenido las fiestas estudiantiles porteñas.

Enganches para el Norte

En el ordinario de la tarde de ayer llegó de Santiago un contingente de trabajadores para Taltal compuesto de 95 hombres, 7 mujeres y seis niños. Estos trabajadores se embarcaron ayer mismo en el "Taltal" que zarpó en las primeras horas de la noche de Valparaíso.

Este es el 56 contingente de trabajadores que viene de Santiago para la región del Norte.

Como informamos ayer, se encuentra en Valparaíso el sñor Caupolicán Ponce, que trae en su cartera de estudio la manera de establecer en este puerto una oficina de trabajo que tendría entre otras cosas, de qué preocuparse el proporcionar trabajo a la gente desocupada y preparar enganches para la zona Norte pues el resurgimiento salitrero está reclamando mayor numero de obreros cada día.

En el alto comercio

Desde hace varios días se encuentra en Valparaíso el señor Carlos D. Scott, distinguido hombre de negocios de Venezuela que representa en Suramérica la importante firma norteamericana "The Garlock Packing Co."

Esta casa tiene una importantísima sucursal en Cuba y para ésta estudia el intercambio comercial con nuestro país el señor Scott quien piensa hacer un importante envío de vinos chilenos a La Habana y para lo cual ya tiene adquiridas algunas partidas dignas de consideración.

Los chauffeurs porteños y los santiaguinos

La Casa Wessel y Duval de Valparaíso ha donado al gremio de chaufeurs de este puerto una hermosa copa de plata que será disputada en un match de foot-ball que se jugará próximamente entre el equipo de chauffeurs porteños y el santiaguino, y cuyo producido será destinado a beneficio de la viuda e hijos del malogrado deportista Hernando Bolados.

Tenemos encargo del gremio de chauffeurs de Valparaíso hacer llegar hasta sus colegas santiaguinos el desafío correspondiente para lo cual pueden dirigirse al Redactor de Deportes de "La Nación", quien los pondrá en contacto con los organizadores del match en Valparaíso.

Excursión a Juan Fernández

La Compañía Suramericana de Vapores, ha tomado el acuerdo de que uno de sus mejores barcos haga a fines de año un viaje de turismo a Juan Fernández para lo cual hay vivo interés no sólo en la sociedad porteña sino de los Estados Unidos mismos donde ya se han solicitado los detalles del viaje.

Soc. Anón. Com. Braun & Blanchard

SERVICIO DE VAPORES

POTRERILLOS De Valparaíso, el 22 de Octubre, para: COQUIMBO, HUASCO, CALDERA, TALTAL, ANTOFAGASTA e IQUIQUE.

MAGALLANES De Valparaíso, el 27 de Octubre, para: COQUIMBO, HUASCO, CALDERA, CHAÑARAL, TALTAL, ANTOFAGASTA, MEJILLONES, TOCOPILLA, IQUIQUE y ARICA.

Servicio regular de carga a Buenos Aires

LLANQUIHUE De Valparaíso, el 31 de Octubre, para: SAN ANTONIO, TALCAHUANO, CORONEL, CORRAL (Valdivia), BUENOS AIRES y MONTEVIDEO.

Recibirá carga para los puertos del Brasil con trasbordo en Montevideo.

LOS PASAJES DE CAMARA DE VALPARAISO A ARICA E INTERMEDIOS, GOZARAN DE UN DESCUENTO DE 25 o|o

SANTIAGO
AUGIER, BENAVIDES y Cía.
BANDERA 130

VALPARAISO
BLANCO 952-957
Teléf. Inglés 2747. Nacional 261

GRACE LINE

SANTA "LUISA"

Saldrá de Valparaíso el 31 de Octubre, a la 1 P. M.

Gran Rebaja en los precios de Pasajes a Nueva York

PROXIMAS SALIDAS
"SANTA TERESA", Noviembre 14.
"SANTA ANA", Noviembre 23.
"SANTA ELISA", Diciembre 12.

Solicíten pormenores de los Agentes.

GRACE Y CIA. (CHILE) S. A.
HUERFANOS 1087, SANTIAGO

Compañía Sud-Americana DE VAPORES

SERVICIO DIRECTO RAPIDO A NEW YORK

en 18 días, con escalas en Antofagasta, Iquique, Callao, Payta y Cristóbal. PROXIMAS SALIDAS

"ACONCAGUA" Sábado 27 de Octubre, a la 1 P. M.
"TENO" Sábado 24 de Noviembre, a la 1 P. M.

El valor del pasaje hasta New York es de $ 250.00 dólares en primera clase; y de $ 110.00 dólares, en clase intermedia.

SERVICIO A GUAYAQUIL

con escalas en Coquimbo, Antofagasta, Gatico, Tocopilla, Iquique, Caleta Buena, Arica, Ilo, Mollendo, Chala, Pisco, Tambo de Mora, Callao, Salaverry, Pacasmayo, Eten, Pimentel, Payta y Guayaquil. PROXIMAS SALIDAS:

"AYSEN" Viernes 2 de Noviembre, a las 4 P. M.
"IMPERIAL" Viernes 16 de Noviembre, a las 4 P. M.

SERVICIO A PIMENTEL

con escalas en Coquimbo, Huasco, Caldera, Chañaral, Taltal, Antofagasta, Iquique, Pisagua, Arica, Ilo, Mollendo, Lomas, Pisco, Cerro Azul, Callao, Huacho, Supe, Huarmey, Casma, Samanco, Chimbote, Salaverry, Pacasmayo, Eten y Pimentel.

PROXIMAS SALIDAS:

"MAPOCHO" Viernes 26 de Octubre, a las 4 P. M.
"CACHAPOAL" Viernes 9 de Noviembre, a las 4 P. M.

Tarifa reducida en los pasajes de cámara, entre puertos chilenos: Antofagasta $ 125; Iquique $ 171; Arica $ 192.

WESSEL DUVAL & Cía.

Huérfanos esq. Morandé, Agentes
COMPAÑIA TRANSPORTES UNIDOS
Estado esquina Delicias, Sub-Agentes

The Royal Mail Steam Packet Company

SERVICIO RAPIDO DE — LUJO DESDE — Buenos Aires a Europa

Próximas salidas de los afamados vapores "A":

"AVON"	11,000 toneladas,	25 DE OCTUBRE.
"ALMANZORA"	15,700 toneladas,	8 DE NOVIEMBRE.
"ANDES"	15,600 toneladas,	29 DE NOVIEMBRE.
"ARLANZA"	15,000 toneladas,	13 DE DICIEMBRE.
"AVON"	11,000 toneladas,	27 DE DICIEMBRE.

Próximas salidas de la Línea "D.":

"DESEADO"	26 DE OCTUBRE.
"DESNA"	9 DE NOVIEMBRE.
"DEMERARA"	23 DE NOVIEMBRE.

Rebajas en boletos de ida y vuelta con descuento adicional para familias. Hay camarotes de 1, 2 y 3 camas, y también combinaciones de departamentos de lujo con baño privado y toda clase de comodidades.

The Pacific Steam Navigation Company

CASILLA 536.—SANTIAGO.—AGUSTINAS 1017
SUB-AGENTES: Compañía Expreso Villalonga y Compaña Transportes Unidos

Compañía Transatlántica de Barcelona

(VAPORES CORREOS ESPAÑOLES)

Servicio SUD-PACIFICO

El nuevo y magnífico vapor "MANUEL ARNUS", dotado de todas las comodidades más modernas y del más espléndido confort, zarpará de VALPARAISO para España el Lunes 12 de Noviembre, con escala en Antofagasta, Iquique, Mollendo, Guayaquil, Colón, Sabilla, Curacao, Puerto Cabello, La Guaira, Puerto Rico, Cádiz y Barcelona.

Servicio Plata-Mediterráneo

El rápido y lujoso vapor "INFANTA ISABEL DE BORBON", saldrá de BUENOS AIRES, el 2 de Noviembre para Río de Janeiro, Canarias, Cádiz y Barcelona.

Valparaíso
MARTINEZ, VELASCO y Cía.
Cochrane 653—Casilla 898

Santiago
LUEJE NIETO y Cía.
Agustinas 889—Casilla 3984

INFORMACIONES DEL INTERIOR (DE NUESTROS CORRESPONSALES)

LA VOZ DE LAS PROVINCIAS

"El Llanquihue" de Puerto Montt

Octubre 18. — A raíz del asalto de que fué víctima el candidato a Diputado demócrata señor Cancelario Rojas, por un grupo de adversarios políticos, estima necesario hacer un comentario acerca de este atentado.

Expresa que este hecho merece la más franca y enérgica condenación, pues sólo demuestra que el odio no obedece al freno del respeto ni se subordina a los dictados del verdadero ideal.

Asegura que muchos radicales serios censurarán sin reserva alguna, la acción del grupo radical de Río Negro, que quizá creyó dar una muestra de valentía y empuje al asaltar una asamblea demócrata, y herir al candidato de un partido digno de toda clase de consideraciones.

Pasa después a ocuparse de las versiones dadas del hecho, por alguna prensa partidarista que han querido imputar los hechos al Partido Conservador, y especialmente a don Gonzalo Echenique, y sobre este particular expresa que el señor Echenique tiene en su haber la honorabilidad y el prestigio de una vida intachable consagrada por entero al servicio de su causa y del país en general, y que alusiones como las que se hacen no pueden alcanzarle en modo alguno.

Termina invitando a las autoridades judiciales a aplicar sin miramientos la sanción que el atentado merece.

"El Diario" de Valdivia

Octubre 19. — Editorialmente se refiere al desquiciamiento general que se ha producido en algunos servicios públicos del país, y especialmente alude al estado de la Beneficencia Pública, materia en que nos hallamos al borde de la ruina.

Hay numerosos establecimientos pertenecientes a esta institución que han estado y están a punto de cerrar sus puertas por no tener ni siquiera lo absolutamente esencial para sostenerse. Cita el caso del Hospital de Valdivia, y últimamente el de La Unión.

Estima que en vez de mandar nuestro dinero a otros países, a Argentina, por ejemplo, para socorrer la Beneficencia de ella, podrían adoptarse medidas semejantes en nuestro país.

Nuestros hombres públicos parecen no darse cuenta de esta verdad tan indiscutible, pero al propio tiempo tan desquiciadora de los hábitos sociales. Y en su afán de presentarse ante el país como modelo de puritanismo, aceptan que de otro país vengan los comerciantes a abarrotar el comercio con boletos de loterías extranjeras, antes de permitir que se instale una Beneficencia Nacional, que vendría a salvar a millares y millares de indigentes que se debaten en las angustias de tenaces enfermedades.

"La Pre"sa" de Coquimbo

Octubre, 17.—Hace referencia a la labor desarrollada por la Junta de Beneficencia del puerto, labor que por muchos conceptos es digna del aplauso general de los habitantes.

Especialmente, menciona algunos de los últimos acuerdos adoptados por esta Junta, tales como la adquisición para el Hospital local de un aparato de Rayos X y algunos relacionados con las medidas que podrían adoptarse para combatir en forma eficaz la epidemia de la tuberculosis.

Respecto a este último punto, explica que el clima de la región es especial para combatir el mal, y que algunas medidas adoptadas especialmente para la extinción de él podrían aportar grandes beneficios no sólo para los enfermos de la provincia sino de todo el país.

Finalmente recuerda otro de los acuerdos de importancia adoptados, como es la adquisición de instrumentos de cirugía para el Hospital San Pablo y termina felicitándose por tener una Junta que desarrolle una tan positiva labor en favor de la provincia.

ACONCAGUA

LAS FIESTAS DE LA PRIMAVERA

SEÑORITA MERCEDES CORONA JAMET, QUE HA SIDO DESIGNADA REINA DE LA PRIMAVERA POR LOS ESTUDIANTES DE SAN FELIPE. LA SEÑORITA CORONA JAMET SERA ACOMPAÑADA POR LA SIGUIENTE CORTE DE HONOR: MARIA MALFANTI, BERTA SEPULVEDA, RAQUEL BARRIENTOS, HELDA CORONA, MAUD SUAU, OLGA PEREZ, BERTA PIZARRO, DORA PEREZ, MARIA PIZARRO Y CRISTINA SEPULVEDA. PAJES: J. ERAZO Y N. ZELADA. LAS FIESTAS ESTUDIANTILES DE LA PROVINCIA DE ACONCAGUA SE LLEVARAN A EFECTO HOY

LINARES

Un mitin en perspectiva

LINARES.— El Miércoles próximo en la noche, se llevará a cabo el mitin en que el pueblo representado por sus diferentes clases sociales e instituciones obreras, exigirá de la Municipalidad la inmediata reposición del actual alumbrado eléctrico, so pena de negarle el pago de la contribución de haberes que hoy se paga injustificadamente, ya que la población carece de un servicio como el que se va a solicitar.

Por cuenta de Fabricantes

y de varias Compañias de Seguros

SEDAS, LANAS, CREAS, LIENZOS, VELOS, CEFIROS Y TOCUYOS

200 piezas de lienzo con averías, a $ 1.50 metro. 50 piezas tocuyo para sábanas, ancho 1.70, a $ 4.90 metro

SEDAS

CHARMEUSE negro, marino y blanco, en calidad superior, a..	$ 33.50
CREP MARROCAIN muy fino, 16 colores, ancho 1 metro, a..	$ 32.50
RASO Duquesa, ancho 1 metro, a..	$ 28.90
ESPUMILLAS 17 colores, a..	$ 17.90
PONGUE 20 colores, a..	$ 10.30

LANAS

GABARDINA pura lana, ancho 1.30, a..	$ 16.80
GABARDINA pura lana, ancho 1.30, a..	$ 18.50
POPELINAS pura lana, ancho 1 metro, a	$ 9.80
GABARDINA extra marino y negro, ancho 1.40, a..	$ 28.80
SARGAS para uniforme, marino y negro, ancho 1 metro, a $ 8.90; ancho 1.20, a $ 10.50; ancho 1.30, a $ 11.90; ancho 1.40, a..	$ 12.90
CAMELIA blanca, celeste y rosa, pura lana, ancho 1 metro, a..	$ 8.90
CACHEMIRA para luto, ancho 1.40, a..	$ 5.80

CREAS Y LIENZOS

CREA granito, ancho 1.50, a..	$ 3.80
CREA granito, ancho 1.60, a..	$ 4.50
CREA medio hilo, ancho 1.60, a..	$ 5.50
CREA medio hilo, ancho 1.80, a..	$ 6.40
CREA Londres, ancho 1.80, a..	$ 9.80
CREA Londres, ancho 2 metros, a..	$ 10.80
CREA cruda, ancho 1.65, a..	$ 4.90
CREA cruda, ancho 1.80, a..	$ 5.80
CREA cruda, ancho 2 metros, a..	$ 6.80
LIENZO Casa Llaneza, la pieza..	$ 55.00
Por metro..	$ 1.50
LIENZO Valdivia, la pieza..	$ 64.00
Por metro..	$ 1.80

LIENZO Ciudad de Talca, la pieza..	$ 76.00
Por metro..	$ 2.10
LIENZO Itata, la pieza..	$ 70.00
Por metro, a..	$ 1.90
TOCUYO asargado, a..	$ 2.10
TOCUYO liso, grueso, a..	$ 2.10
PIEL blanca, a..	$ 3.10
PIEL blanca, rica calidad, a..	$ 4.40

DIFERENTES ARTICULOS

COTI damasco, ancho 1.60, a..	$ 9.80
COTI damasco, ancho 1.40, a..	$ 8.80
PAÑUELOS para caballeros, docena..	$ 9.50
TOALLAS, cada una, a $ 2.00, $ 3.50, $ 4.50, $ 5.50, $ 7.80 y..	$ 9.80
MOLETONES ancho 90 ctms., a..	$ 3.60
MOLETONES ancho 80 ctms., a..	$ 2.60
CREP muchos colores, a..	$ 2.60
ORGANDI, a..	$ 4.40
VELO muy fino, a..	$ 5.80
VICHY, ancho 1 metro, a..	$ 2.90
VICHY, ancho 1.20, a..	$ 5.40
HOLANDA para delantales, a..	$ 2.80
DAMASCO para mantel, ancho 1.80, a..	$ 11.50
GRANITE medio hilo, ancho 1.80, a..	$ 16.50
GRANITE medio hilo, ancho 1.60, a..	$ 14.50
GRANITE de hilo, ancho 2 metros, a..	$ 21.50

CALZADO

Consulte los precios y calidades en nuestra sección calzado, si quiere comprar bueno y economizar dinero.

Durante los días de esta semana liquidamos en este Departamento ciento cincuenta mil pesos de saldos de veinticinco Fábricas Nacionales, las mejores del país.

No deje Ud. de consultar nuestros precios en estos días de grandes rebajas.

ESPECIALIDAD EN LOTES PARA COMERCIANTES

CASA LLANEZA

SAN DIEGO 394 Y 396

ÑUBLE

AYER SE INICIO EN CHILLAN EL CAMPEONATO NACIONAL DE ATLETISMO

JUAN BRAVO VENCE AL CAMPEON OLIMPICO MANUEL PLAZA, EN LOS 10,000 METROS PLANOS

En la mayoría de las otras pruebas finales, vencen los representantes de la capital

ANOCHE SE ELIGE EL NUEVO DIRECTORIO DE LA ASOCIACION DE DEPORTES ATLETICOS DE CHILE

Detalles y resultados generales del torneo

(De nuestro Enviado Especial, por Telégrafo)

CHILLAN, 20.—Hoy se inició el campeonato nacional de atletismo. El torneo se llevó a efecto en la cancha del Club Hípico, ante extraordinaria concurrencia que llenaba por completo las amplias aposentadurías del amplio local.

En la tribuna oficial notamos la presencia del Intendente de la provincia, señor Urrejola; del primer Alcalde, de distinguidas familias de la localidad y de los dirigentes de la Asociación de Deportes Atléticos de Chile y de las delegaciones provinciales que intervienen en el campeonato.

10,000 METROS MARCHA

Se inició el campeonato a las 2.30 P. M. con la prueba de 10,000 metros marcha. El encuentro entre Campaña, de Valparaíso, y Flores, de la capital, había despertado extraordinario entusiasmo.

Campaña forzó el tren desde los primeros momentos, pero después de la 10.a vuelta, declinó en su tren, dando oportunidad a Flores para tomar ventaja, que paulatinamente fué aumentando. El triunfo correspondió holgadamente a Flores, ocupando el segundo puesto Campaña. Tiempo: 54 8|10".

LANZAMIENTO DE LA BALA

En esta prueba hicieron acto de presencia E. Laurent y P. Fuentes, de Chillán; K. Hartog, de Valparaíso; Kausel, Orrego y Benaprés, de la capital.

Después de interesantes alternativas, se clasificó en el primer puesto el internacional Ernesto Kausel, con 10,97 metros; en segundo término quedó Benaprés, con 10,58 metros; y en tercero, Laurent, de Chillán, con 9,74 metros.

SALTO TRIPLE

En esta competencia concursaron siete competidores. El orden final fué el siguiente:

JUAN BRAVO, que venció a Plaza en los 10,000 metros

1.o Erwin Gevert; 2.o Otto Riedel; y 3.o Ernesto Kausel, los tres de la capital. Las distancias fueron de 13,27 metros; 13,15 metros; y 12,85 metros, respectivamente.

SALTO LARGO

Nueve competidores se presentaron a dirimir supremacías en esta prueba. La lucha fué reñidísima correspondiendo el primer puesto a Eric Lihn, de la capital, quedando segundo Ramiro García, de Valparaíso; y 3.o Otto Riedel, de Santiago. Las distancias fueron de 6,39; 6,25; y 6,21 metros, respectivamente.

SERIES DE 400 METROS PLANOS

Los competidores fueron clasificados en tres series, en las cuales lograron adjudicarse el puesto de preferencia los atletas señores Eric Lihn, con 54 1|10"; Luis Moller, con 55 2|10"; y Víctor Osiadacz, de Valparaíso, con 54 1|10".

Han quedado clasificados para intervenir en la final Lihn, Moller, Osiadacz, Castro y Vidal.

110 METROS VALLAS, SERIES

En dos series fueron repartidos los atletas inscritos. En la primera venció Osiadacz, de Valparaíso, ocupando el segundo puesto Lara, de Chillán. Tiempo, 17 2|10".

En la segunda serie ocupó el puesto de avanzada el atleta internacional de Valparaíso, señor Roberto Délano, seguido de Ernesto Kausel, de la capital.

Délano cubrió la distancia en 16 1|10". El récord pertenece en empate a Rosenqvist y Santiago Pérez, en 16 2|10".

El tiempo de ayer no pudo ser homologado como récord oficial por haber votado Délano una valla en el curso de la prueba.

100 METROS, SERIES

En tres series quedaron divididos los atletas anotados en la clásica prueba de velocidad.

El internacional Ramiro García venció en la primera en 11 1|10", llegando segundo Primard, de Santiago.

En la segunda serie ocupó el puesto de honor el recordman sudamericano Luis Miquel, seguido de M. Loyola, de Valparaíso. Tiempo: 10 9|10".

En la tercera serie corrió solo Juan Hahm, de Valparaíso, cubriendo la distancia en 11 3|10".

10,000 METROS PLANOS

El lance entre el campeón latino americano Manuel Plaza y el internacional Juan Bravo había despertado entusiasmo en las esferas deportivas.

Recordarán nuestros lectores que en el campeonato latino-americano de Río, el lance entre estos competidores en los 10,000 metros finalizó con el triunfo estrecho de Plaza.

En la prueba de hoy actuaron cinco competidores.

LUIS G. FLORES, que se adjudicó los 10,000 metros marcha

Desde el primer momento, Bravo y Plaza, en una misma línea, inician la jornada, distanciándose paulatinamente de sus compañeros de lucha.

Cuando los punteros entraron a la tierra derecha en la última vuelta, aún la lucha era reñidísima. Esta situación se mantuvo hasta 200 metros antes de la raya, en que Bravo logra sacar medio metro de luz, ventaja que logró mantener hasta la meta.

El inesperado triunfo de Bravo fué ruidosamente aplaudido.

400 METROS CON VALLA

Esta prueba hubo de suspenderse por falta de luz.

Las pruebas de mañana Domingo

El programa de mañana Domingo revestirá especial interés.

La junta general de la Asociación de Deportes Atléticos de Chile está convocada para hoy con el objeto de elegir el nuevo Directorio.

RESULTADOS GENERALES

En las pruebas finales efectuadas hoy se anotaron los siguientes resultados generales.

10,000 METROS MARCHA

1.o Luis G. Flores, Santiago.
2.o Juan Campaña, Valparaíso.
Tiempo: 54 8|10".

BALA

1.o Ernesto Kausel, Santiago.
2.o Héctor Benaprés, Santiago.
3.o Elías Laurent, Chillán.
Distancia: 10.97 metros.

SALTO TRIPLE

1.o Erwin Gevert, Santiago.
2.o Otto Riedel, Santiago.
3.o Ernesto Kausel, Santiago.
Distancia: 13,27 metros.

SALTO LARGO

1.o Eric Lihn, Santiago.
2.o Ramiro García, Santiago.
3.o Otto Riedel, Santiago.
Distancia: 6,39 metros.

10,000 METROS

1.o Juan Bravo, Santiago.
2.o Manuel Plaza, Santiago.
Tiempo: 33'

Posición de los competidores

Con el resultado de las pruebas de hoy, las ciudades competidoras han quedado en el siguiente orden:

1.o Santiago, 23 puntos.
2.o Valparaíso, 4 puntos.
3.o Chillán, 1 punto.
4.o Linares, 0 punto.
5.o Temuco, 0 punto.

EL ENVIADO ESPECIAL.

NUEVO DIRECTORIO DE LA A. D. A. CHILE

CHILLAN 20. — El Consejo de la A. D. A. Chile eligió esta noche el siguiente directorio:

Presidente, señor Alfredo Betteley; vice, señor Luis Lorca; secretario, señor Ongolmo Vera; pro-secretario, señor Isaac Poblete; tesorero, señor Enrique Labra. — **El Enviado Especial**".

MALLECO

EL MEJORAMIENTO DE LOS CAMINOS CHILENOS

EL INTENDENTE DE MALLECO, SEÑOR LUIS DAVILA, ENUMERA LOS BENEFICIOS DE LA LEY DE CAMINOS

Cree el señor Dávila, necesaria la dictación de una Ley de Bonos de Caminos, para financiar equitativamente la construcción de la red definitiva.

¿Por qué no se ha considerado en la Ley la construcción, reparación y conservación de puentes?

"Angol, 17 de Octubre de 1923.— Señor Director de "La Nación".— Santiago.

Señor Director de "La Nación". — Santiago.

Señor Director: Con el mayor agrado doy contestación a las preguntas que se sirve hacerme por su circular con relación a los resultados obtenidos con la Ley de Caminos durante su vigencia.

Sin duda alguna son grandes los beneficios que ha traído dicha ley para toda la República; y cuando sus organismos hayan funcionado ya en forma expedita y con la debida corrección, después de algún tiempo de vigencia, serán incalculables las ventajas que produzca como medio de acrecentar la producción agrícola e industrial y abaratar la vida, desde que será hacedera la movilización de los productos en toda época del año una vez que los caminos permitan el tránsito, con menos costo y sin las graves dificultades que antes de ahora lo habían impedido.

Desde luego ya los caminos construídos, en parte, en forma definitiva y los reparados provisoriamente, han permitido el tráfico durante un período de tiempo que ha bastado para la traslación de los productos a los centros de consumo y de embarque marítimo o del ferrocarril.

Entrando a contestar digo:

Al 1.o—Pueden concretarse esos beneficios, en lo que a esta provincia se refiere, en el mejoramiento del estado general de los caminos sin desconocer que queda por realizar la mayor parte de esas labores:

a) Mediante las reparaciones que se han ejecutado en ellos y las construcciones de calzadas definitivas en parte.

b) Mediante la atención inmediata de las reparaciones urgentes y la construcción y conservación de los desagües y cunetas;

c) Mediante la vigilancia para evitar los perjuicios que causan los predios vecinos con los derrames de los canales de riego y de los desagües de las aguas lluvias;

d) Mediante la vigilancia que se ejercita sobre los canales de regadío que atraviesan los caminos y las seguridades que la ley garantiza con la construcción de obras especiales en esos acueductos.

SEÑOR LUIS DAVILA, Intendente de Malleco

e) Mediante la mejor atención que prestan las autoridades administrativas (Intendentes y Gobernadores) y demás funcionarios a cuya acción y responsabilidad está confiado el cumplimiento de la ley en su parte esencial.

Al 2.o—Las finanzas municipales han visto disminuídas las entradas a sus arcas en la parte de contribuciones que han debido pagar los propietarios rurales en cumplimiento de la ley de caminos; pero, en realidad, no ha podido introducir dificultades en sus finanzas puesto que las ha librado de la carga que les imponía la conservación y reparación de los caminos, que era una obligación que afectaba a las Municipalidades, nunca debidamente cumplida, y que ha quedado ahora a cargo de otras autoridades y de los organismos creados por la misma ley y que se costea con esa misma contribución.

Al 3.o—Creo que la ley debe mantenerse y adicionarse con algunas disposiciones especiales que aseguren el exacto cumplimiento de sus disposiciones y el correcto funcionamiento de los organismos creados.

Primordial atención debe prestarse a la organización de los servicios, a la concentración de las atribuciones en las respectivas autoridades y ampliación de sus facultades, y al mejoramiento de la situación económica del personal en servicio a fin de que le dediquen todas sus actividades.

Al 4.o—Estimo que la mejor fórmula que puede idearse para asegurar el más inmediato resultado en la formación de una buena red de caminos, es la dictación de una ley que autorice al Presidente de la República para emitir bonos de caminos (semejantes a los de la ley de riego), a fin de que con ellos proporcione a las autoridades y demás organismos que la ley de caminos establece, los fondos necesarios para la construcción de calzadas y reparación de los caminos existentes en forma definitiva.

No es precisamente lo más conveniente un empréstito cuantioso para repartirlo en toda la República, tanto por que sería difícil hacer una repartición equitativa del producido de ese empréstito, cuanto por que sería engorrosa la distribución proporcional, justa y equitativa de su pago en las distintas comunas de la Repúbli-

La emisión de bonos se haría a medida que las juntas lo solicitasen par el pago de los trabajos ejecutados, previo presupuesto de las obras, aprobado por la Dirección de Obras Públicas; y quedaría a disposición del Gobierno la parte de las contribuciones de caminos de cada comuna o departamento que fuese necesaria para el servicio de esos bonos que hubieren sido solicitados por ellos.

Indico la aprobación de la Dirección de Obras Públicas, mientras se crea la Dirección General de Caminos, que es una organización indispensable para que esta ley dé todas las ventajas que de ella pueden esperarse en beneficio de la formación definitiva de una buena red de caminos que venga a traducirse, finalmente, en el incremento de la producción agrícola e industrial y, consiguientemente, en el abaratamiento de los consumos.

Finalmente, señor Director, llama la atención que la ley de caminos no contemple la construcción, reparación y conservación de los puentes, que es de absoluta necesidad establecer, ya sea en una reforma o adición de la ley en estudio, o en la dictación de otra especial para el objeto.

Esto último será lo más acertado ya que habría que considerar en ella, intereses y circunstancias diversas.

Los puentes pueden calificarse en cuanto a su ubicación en comunales, departamentales y provinciales, cuya construcción y conservación podría ser atendida por las juntas establecidas por la ley de caminos y por los Gobernadores o Intendentes respectivos; pero los hay también interprovinciales, digamos, que requieren una intervención superior.

Su construcción y cuidado deben confiarse entonces a una Dirección Superior, llámese de Obras Públicas o de Caminos, con fondos especiales porque las rentas que produce la contribución de caminos son insuficientes para obras de mayor aliento.

Saluda atentamente a usted. —

LUIS DAVILA.

TALCA

Las Fiestas de la Primavera

(De nuestro corresponsal, por telégrafo)

TALCA, 20.—Esta noche se realizó un gran baile estudiantil en el local del Liceo Nuevo, como comienzo de la celebración de las Fiestas de la Primavera.

Concurrió enorme público, notándose la presencia de numerosas señoras, caballeros, señoritas y jóvenes de la sociedad que contribuyeron a dar más realce a la fiesta.

El Día de la Madre

(De nuestro corresponsal, por telégrafo)

TALCA, 20.—La escuela anexa a la Normal celebró hoy el Día de la Madre con un gran acto literario-musical, al que concurrieron el Intendente de la provincia, otras autoridades locales y numeroso público.

Matrimonio

(De nuestro corresponsal, por telégrafo)

TALCA, 20.—Mañana se verificará el matrimonio del señor Armando Bascuñán con la señorita Marta Letelier Avaria.

Match de foot-ball

(De nuestro corresponsal, por telégrafo)

TALCA, 20.—Se efectuó el desafío de football entre el Liceo Amunátegui de Santiago y la Liga Escolar de Talca, resultando un empate a 0 goal.

Asistió una regular concurrencia.

La Compañía de Opera

(De nuestro corresponsal, por telégrafo)

TALCA, 20.—La ópera oficial debutará el Lunes próximo dando dos funciones en esta ciudad.

CAUTIN

SE INAUGURA EL CONGRESO MARIANO

A LA SESION INAUGURAL CONCURRE GRAN CANTIDAD DE CATOLICOS

(De nuestro Corresponsal, por Telégrafo)

TEMUCO 20. — La sesión inaugural del Congreso Mariano ha tenido un éxito extraordinario, asistiendo una gran concurrencia, entre la que estaba la casi totalidad de la sociedad de Temuco.

El teatro se hacía estrecho para contener la gran cantidad de gente, calculándose el público en más de mil quinientas personas.

Abrió la solemne sesión el Excmo. señor Nuncio, que pronunció un elocuente discurso que fué muy aplaudido por los asistentes.

Asimismo recibieron ovaciones el señor Barros Errázuriz, el Obispo señor Edwards, el señor Juan Mackay y la señora Eugenia Palacios de Baeza. Después declamó una poesía el señor Martínez Mutis.

Se acordó enviar un cable a Su Santidad el Papa, pidiendo su bendición para la asamblea que actualmente se reune en Congreso.

Los coros de cien voces tuvieron un grande éxito, pues el elemento de que estaba constituído era bastante eficiente.

TEMUCO 20. — Se han inaugurado las sesiones de trabajos del Congreso Mariano, sección caballeros.

La primera de estas sesiones la presidió el Obispo señor Contardo Mell los Padres Correa y Fernández y los señores Barros Errázuriz, Mackay, Medina, Aburto y Salas, asistiendo además los secretarios.

Se acordó el programa de trabajo, la distribución del tiempo y celebrar solamente tres sesiones.

La Sección Señoritas, la presidió el Obispo señor Edwards, nombrándose presidente a la señora Amamos de Fuente. Directoras, la señora Olga Urrutia de Gutiérrez y las señoritas Teresa Ossandón Guzmán, María Barros Casanueva y Ana Leay. Secretaria, la señorita Ofilia Quezada.

Se dió lectura a los trabajos de las señoritas Leay, Escala y Quezada, acordándose constituir la sesión en la noche a las 9.

CONCEPCION

LAS FIESTAS DE LA PRIMAVERA

VALDIVIA

Las Fiestas de la Primavera

(De nuestro corresponsal, por telégrafo)

VALDIVIA.— Los estudiantes de esta ciudad unidos, ofrecieron anoche una velada bufa de bastante interés en el Teatro Edén.

Durante el desarrollo de ella, se hizo la presentación de la Reina, señorita Guillermina Fuentes D., haciendo el elogio de la elegida el joven poeta don Aníbal Rosas Quezada, en versos que fueron premiados en el concurso.

Los versos del poeta señor Rosas, cantan armoniosamente los atributos de la juventud encarnados en la Reina y su corte de honor.

Fueron muy aplaudidos.

Se encuentra un cadáver en el río

VALDIVIA.— Días atrás y en los momentos que el señor Pablo Hermann, tomaba un bote para atravesar el río Valdivia, frente al Resguardo, vió aparecer un cadáver que desde el fondo salía a flote con enorme violencia.

El señor Hermann y un marinero del Resguardo, procedieron a sacar el cadáver del agua, amarrándolo al muelle, dando a continuación el aviso correspondiente.

Una disputa de terreno

UN EMPLEADO DE UN FUNDO RESULTA MUERTO POR TRES DISPAROS

VALDIVIA.— Los diarios de esta ciudad, dan cuenta de un hecho de sangre ocurrido en San Juan (Corral), en la siguiente forma:

"A las 8 de la mañana ocurrió un hecho de sangre en San Juan, en el cual recibió muerte instantánea, debido a tres balazos, Gregorio Carrasco, mozo de don Antonio Flores.

El autor de este hecho de sangre, es Sabino Alvarez, inquilino de la Sociedad Altos Hornos. Por las averiguaciones practicadas, se sabe que el hecho se debe a que el señor Flores mandó limpiar unos terrenos que dicen ser de su propiedad, los cuales se encuentran ubicados en los Altos

a fin de impedir la entrada ya fuera del señor Flores o de las personas que él enviase.

A la hora que hemos señalado, Carrasco, en compañía de varios otros individuos, se dirigió al terreno indicado, trabándose una disputa con quienes le impedían la entrada. Como consecuencia de esta discusión, Carrasco resultó muerto de tres disparos que le hiciera con revólver Sabino Alvarez, este y Antonio Flores, con contusiones que le fueran inferidas con un garrote. El cadáver de Carrasco fué conducido a Corral, en donde el señor Juez de Subdelegación está instruyendo el sumario respectivo".

Investigando un crimen cometido a mediados del presente año

VALDIVIA.— El 18 de Junio del presente año, se cometió un crimen en Reumen, siendo la víctima Rosendo Méndez. El cadáver de este individuo fué encontrado en el río Collilelfu. Al practicársele la autopsia, pudo comprobarse que había sido arrojado al río después de haberlo muerto a pedradas. Puesta en campaña la pareja de carabineros de Reumen, Armando Bustos y Candelario Catlaán, bajo las órdenes del dragoneante Julio Carreño, se logró establecer que Méndez, el día del crimen, salió en compañía de dos sujetos de la casa en que residía, la cual estaba, además, habitada por Juana Henríquez y Clotilde Figueroa.

Trascurrido el tiempo, y como las investigaciones no dieran el resultado que se esperaba, se procedió a la detención de las mujeres nombradas, las cuales fueron conducidas a disposición del señor Juez del Crimen de esta ciudad, quien, después de interrogar a las detenidas, las hizo ingresar a la Cárcel Pública estrictamente incomunicadas. Estas mujeres son encubridoras del crimen de Méndez.

Además, según se sabe por las declaraciones de estas mujeres, se ha logrado establecer que un sujeto, procesado últimamente por otro delito, llamado Jovino Sepúlveda, que se encuentra en la Cárcel en

PIDA: PINTURA CABALLO ALADO
Da un brillo inalterable. Peso legítimo

LAS REFORMAS DE NUESTRO SISTEMA EDUCACIONAL

ENCUESTA DEL CENTRO "LICEO DE APLICACION"

"Nuestros niños tienen tanto que estudiar y aprender, que no tienen, naturalmente, tiempo para reflexionar"

Es indudable que nuestro sistema educacional, atención preferente del Estado, está siendo objeto de las saludables reformas que se hacen visibles en las mil manifestaciones que a diario presenciamos en todos los colegios del país.

Este movimiento, que cristaliza en hechos elocuentes, no es otra cosa que el resultado de las campañas ideológicas que se han hecho desde todas las tribunas y que han encontrado un franco apoyo en "La Nación".

Pero no es suficiente que el gran organismo de la educación chilena, sienta en su ser las vibraciones de reformas que se inician; por el éxito de ellas, es necesario, es indispensable, que el movimiento continue, que continue la labor de análisis que coloca a pleno sol los defectos, ayudando así en la obra de reconstrucción saludable.

Es una verdad indiscutible que la gran Reforma debe tener su cuna en las aulas de los institutos que preparan las legiones de maestros que van a todo Chile, y que, estos, deben predicar la "buena nueva", no para que se resuelva, en unos cuantos fuegos fatuos, sino para que se traduzca en algo armonico y cierto, en todas las manifestaciones de la vida nacional: al Instituto Pedagógico y a las escuelas normales corresponde la preparación de estos hombres.

En las escuelas normales se trabaja con entusiasmo, aunque en ellas ha habido, en los últimos años, algo así como un retroceso.

Al Instituto Pedagógico van, poco a poco, llegando nuevos catedráticos formados en los nuevos moldes por los grandes profesores de allí mismo.

El Instituto Pedagógico tiene para la formación profesional de sus alumnos, una escuela de práctica; el Liceo de Aplicación es el laboratorio y taller donde debe experimentarse e investigarse alrededor de las nuevas doctrinas, para moldearlas conformes con las características nuestras.

UNA ENCUESTA

Entre los muchos trabajos que en el Liceo de Aplicación se han hecho, hemos anotado últimamente una interesante encuesta sobre nuestros actuales sistemas pedagógicos.

En ella se han formulado preguntas sencillas pero que contestadas por educadores de verdad, pasan a sumarse dentro de lo que constituye idéas útiles que hay que tener presentes.

Creemos que los técnicos que en estos días de Octubre deben dar su opinión, respondiendo a la encuesta de la "Comisión de Organización de los Servicios Públicos", deberían considerarlas.

SEÑOR RAUL RAMIREZ

CONTESTACIONES DEL PROFESOR DON RAUL RAMIREZ

I

I. ¿Cree usted que la enseñanza actual de nuestros Liceos no cumple con el doble fin de instruir y educar a los alumnos?

—Si el verbo "educar" se toma en el sentido de formar "personalidades propias", en los niños: de formar "hábitos sociales", útiles, de infundir ideales y de preparar a las generaciones para la lucha práctica, material de la vida, mi respuesta es que nuestros colegios secundarios, en términos generales, "no cumplen" la doble tarea que la pregunta indica.

II. ¿A causa de qué deficiencias de la enseñanza cree usted que no cumple con el fin de educar?

—1.o A causa de deficiencias materiales. Los liceos no poseen ni bibliotecas buenas, que son laboratorios indispensables donde elaborar conocimientos; ni gabinetes adecuados para trabajos prácticos de física, química, botánica, etc. Tampoco poseen campos de juegos ni instalaciones de baños para atender a la cultura física de los niños, base de todo desarrollo intelectual y moral, y factor precioso en la cultura social de los jóvenes.

2.o Recargo de ramos de estudio y de cantidad de materia en los programas. Esto hace la enseñanza puramente verbalista o mnemónica: fomenta la tendencia literaria exagerada, con detrimento de la actividad manual, comercial o fabril; crea el diletantismo intelectual o pseudo-ciencia; hace, en una palabra, que se produzca una situación que un pedagogo norte-americano ha caracterizado así: "Estos niños tienen tanto que estudiar y aprender, que no tienen, naturalmente, tiempo para reflexionar". Y lo que más le interesa a la obra de la educación, es el resultado de la reflexión tranquila de los educandos, incitarlos a ella y guiarlos en sus deducciones si son incorrectas.

3.o Los métodos de enseñanza, actualmente en uso, como resultante obligada de la extensión de los programas, son también defectuosos. El profesor lo hace todo, y suprime la actividad intelectual de sus alumnos, aniquilando de ese modo su individualidad.

III. ¿Qué reformas habría que introducir en los sistemas del Liceo, para que, al propio tiempo de instruir, educara a los alumnos?

—Las reformas, hasta cierto punto, fluyen, naturalmente, de las observaciones hechas con referencia a la pregunta número 2. Los medios prácticos para alcanzar, los objetivos allí indicados, son fáciles de comprender.

EL TIFUS Y LA VIRUELA RECRUDECEN EN EL PAIS

EL MINISTRO DEL INTERIOR RECOMIENDA A LA DIRECCION DE SANIDAD LA ADOPCION DE SEVERAS MEDIDAS DE PROFILAXIS

En las oficinas del Gobierno se han estado recibiendo desde hace algunos días, numerosas comunicaciones de las autoridades administrativas del país, por las que hacen saber que en diversos puntos de la República ha comenzado a recrudecer en forma alarmante la epidemia de viruelas y el tifus exantemático, causando numerosas víctimas.

Uno de los focos en que en forma más alarmante se ha presentado el tifus exantemático es en el pueblo de Tomé, en la parte vecina a la Fábrica de Paños, en que los enfermos no cuentan con los medios para su curación ni los de aislamiento indispensables para evitar el contagio a los pueblos y ciudades vecinos.

El Ministro del Interior, señor Amunátegui, ante esta situación y a fin de que estas epidemias no se propaguen nuevamente al resto del país, en donde hizo millares de víctimas, se ha apresurado a adoptar las medidas más urgentes que el caso requiere.

A este efecto, llamó en la mañana de ayer a su despacho al Director General de Sanidad, doctor don Ramón Corbalán, para tratar de las medidas que convendría adoptar desde luego.

El Director de Sanidad hizo presente al representante del Gobierno que estas enfermedades que ya son endémicas en el país, necesitan una atención permanente, lo que, en la actualidad, no es posible hacer, debido a la falta absoluta de fondos.

El señor Corbalán prometió, sin embargo, al señor Amunátegui, dar las órdenes más rigurosas para el aislamiento de los enfermos y desinfección de los sitios amagados por el flagelo, tanto del tifus como de la viruela.

Finalmente, se convino en que el Gobierno, por tratarse de una cuestión que afecta a la salubridad de todo el país, incluiría en la Convocatoria del Congreso, el proyecto ya enviado a las Cámaras que autoriza el pago de las cuentas pendientes y que consulta fondos para combatir las enfermedades infecciosas.

LOS FUNERALES DE D. BRUNO SERGIO PIZARRO

SE EFECTUARON CON TODA SOLEMNIDAD EN LA MAÑANA DE AYER EN ESTA CAPITAL

A una sentida manifestación de pesar, dieron motivo los funerales del distinguido político señor don Bruno Sergio Pizarro, efectuados en la mañana de ayer en esta capital.

LOS FUNERALES

Minutos antes de la hora fijada para la sepultación de los restos del señor Pizarro, numerosas personas llegaban hasta su casa-habitación, a fin de participar en los funerales.

Asistió en representación de la Cámara a la cual pertenecía, una comisión formada por los Diputados señores Agustín Correa Bravo, Samuel Claro Lastarria, Tito V. Lisoni, Horacio Mujica, Robinson Paredes, Guillermo Pereira, Alejandro Rosselot y don Miguel Luis Yrarrázaval.

EN EL CEMENTERIO

Una vez que el cortejo hubo llegado al Cementerio General, y antes de inhumarse los restos del señor Pizarro, hicieron uso de la palabra el Senador señor Juan Enrique Concha, a nombre de la Junta Ejecutiva del Partido Conservador; el Diputado señor Joaquín Irarrázaval, a nombre de los Diputados Conservadores, el señor don Horacio Mujica, en representación de la Cámara, y varios otros oradores quienes recordaron con cariño, la labor amplia desarrollada por el señor Pizarro tanto dentro de las actividades políticas como sociales.

EDUCACION

El Congreso de Arquitectos

AGRADECIMIENTOS A "LA NACION"

Hemos recibido la siguiente carta: "Santiago, 18 de Octubre de 1923. Señor director de "La Nación". — Pte.—Estimado señor:

Tomando en consideración los servicios de publicidad y atención con que su diario se ha servido honrarnos, contribuyendo al éxito del 2.º Congreso Pan-Americano de Arquitectos, que acaba de celebrarse en el mes próximo pasado, en ésta, el Comité Ejecutivo del expresado Congreso nos encarga presentar a usted y a la dirección de "La Nación" sus más expresivos agradecimientos, reiterándole sus sentimientos de consideración y respeto.

Al mismo tiempo tenemos el agrado de enviarle a usted un ejemplar del primer número de la revista de la Asociación de Arquitectos de Chile, publicada en homenaje al citado Congreso y patrocinada oficialmente por su Comité Ejecutivo.

Saludamos atentamente a usted. —Ricardo González, presidente. — F. Valdivieso Barros, secretario general.

Comité único del Profesorado Primario

LA ULTIMA SESION

Se nos pide la publicación de lo siguiente:

"En la última sesión de este comité se dió cuenta de la numerosísima correspondencia recibida de todo el país, de las actividades de las comisiones y del movimiento de tesorería.

En incidentes se evidenció el resultado contraproducente de ciertas informaciones inexactas dadas al profesorado por personas ajenas al Comité Unido.

La discusión habida en la orden del día produjo los siguientes acuerdos:

1.o Informar al profesorado que el Comité presentó la primera minuta de omisiones y rectificaciones de clase, de categoría, de ubicación, de nombre y apellido, después de comprobar sus fundamentos.

2.o Expresar que han sido devueltos los reclamos injustificados y retenidos para su estudio los incompletos o ambiguos en su forma.

3.o Anticipar que el Comité no distraerá la atención de los jefes del servicio sino en casos comprobados, ojalá con los documentos que los mismos interesados acompañen.

4.o Llamar la atención al hecho de haberse confirmado todas y cada una de las informaciones dadas por el Comité al profesorado, particularmente las relativas al pago y que algunos se anticiparon a desmentir.

5.o Reiterar que van bien encaminadas las gestiones de pago de lo insoluto desde Marzo, antes o simultáneamente con el sueldo de Setiembre de los empleados públicos.

6.o Señalar esta resultante de la obra discreta y efectiva desarrollada por el Comité Unido en la Dirección del Tesoro, en el Ministerio de Hacienda y en la Presidencia de la República.

7.o Encomiar la generosa actitud de S. E. al acoger la petición del Comité Unido, en orden a la preferencia de lo que se adeuda al profesorado sobre los compromisos de Setiembre de los demás empleados de la nación.

8.o Participar al profesorado que no es posible avanzar todavía en el despacho del segundo grupo de nóminas, a causa del enorme recargo de trabajo de la Sección Escalafón.

9.o Que, dadas las circunstancias, no es oportuno solicitar ni tramitar ascensos, salvo casos muy señalados.

10. Informar en breve al profesorado sobre la situación de los jubilados y la de los interinos del antiguo régimen, que deseen mejorar su situación económica y profesional.

11. Rogar a los interesados que acompañen a sus reclamos los documentos comprobatorios del caso y que dirijan su correspondencia a casilla 7578 o la tesorería del Comité Unido: Bascuñán 908.

Cursos Crisol

CONFERENCIA SOBRE "TALLER DE HERRERIA

Mecánica del automóvil

Hoy funcionarán, como de costumbre, las diversas secciones de los Cursos Crisol, de la Escuela de Artes y Oficios.

Curso nuevo

A las 8 A. M., deberán encontrarse en el establecimiento las personas que se han matriculado en el nuevo curso elemental de castellano.

La conferencia

A las 9 A. M., el señor Luis Galdames dará una conferencia en el taller correspondiente de la Escuela, sobre "El taller de herrería". Se harán en ella todas las demostraciones prácticas que sea necesario.

Automóviles

Se nos pide en forma especial manifestemos a nombre de los alumnos y dirección de los cursos, los agradecimientos a la Casa Gibbs, que a tenido la gentileza de proporcionar automóviles y otros materiales de valor a la sección correspondiente.

LIGA PROTECTORA DE ESTUDIANTES PRIMARIOS. — Junta general de socios. — Mañana Lunes, a las 5.30 P. M., celebrará junta general de socios la Liga Protectora de Estudiantes Primarios, para tratar asuntos relacionados con la buena marcha de la institución, en Estado 33, salón de honor de la Sociedad Unión Comercial.

En esta sesión el presidente, don Enrique Burgos Varas dará cuenta de la labor que ha desarrollado el directorio durante el primer semestre; el próximo reparto de ropa y de otros asuntos en bien de la institución.

UN EJEMPLO DIGNO DE IMITARSE

EL AHORRO EN LAS SALITRERAS

En la visita que el Intendente de Antofagasta hizo a la Oficina Salitrera "Anita", de la Compañía Chilena "Loa", y de que han dado amplia información los diarios de estos últimos días, pudo constatar este funcionario algo sobre lo que conviene llamar la atención. Se trata del obrero Alfredo Tapia, empleado en la dicha oficina desde hace doce años, como bota-ripios. Con su constancia en el trabajo y su dedicación, ha logrado juntar $ 35,000. Piensa aumentar esta suma, para poder ir a la ciudad a buscar trabajo menos duro y un hogar mejor.

Ejemplos de tal naturaleza no deben pasar desapercibidos. Los obreros trabajadores y juiciosos pueden en la actualidad reunir capitales considerables en un espacio de tiempo relativamente corto, y todavía, como en el caso que comentamos, sin ocupar altos puestos en las industrias; no puede haber uno más modesto que bota-ripios.

Los salitreros tratan de acrecentar el espíritu de economía de sus jornaleros. Muchas oficinas han conseguido establecer sucursales de la Caja Nacional de Ahorros, con lo que facilitan enormemente la tarea de los obreros que aspiran a tener lo que algún día les permita disfrutar de una vida holgada y tranquila.

Ojalá que cunda el buen ejemplo de este obrero Tapia, y que dentro de poco sean muchas las oficinas que puedan darse el lujo de presentar a sus visitantes, exponentes de lo que es posible que produzcan el trabajo constante y las buenas costumbres.

EXPOSICION DE BORDADOS

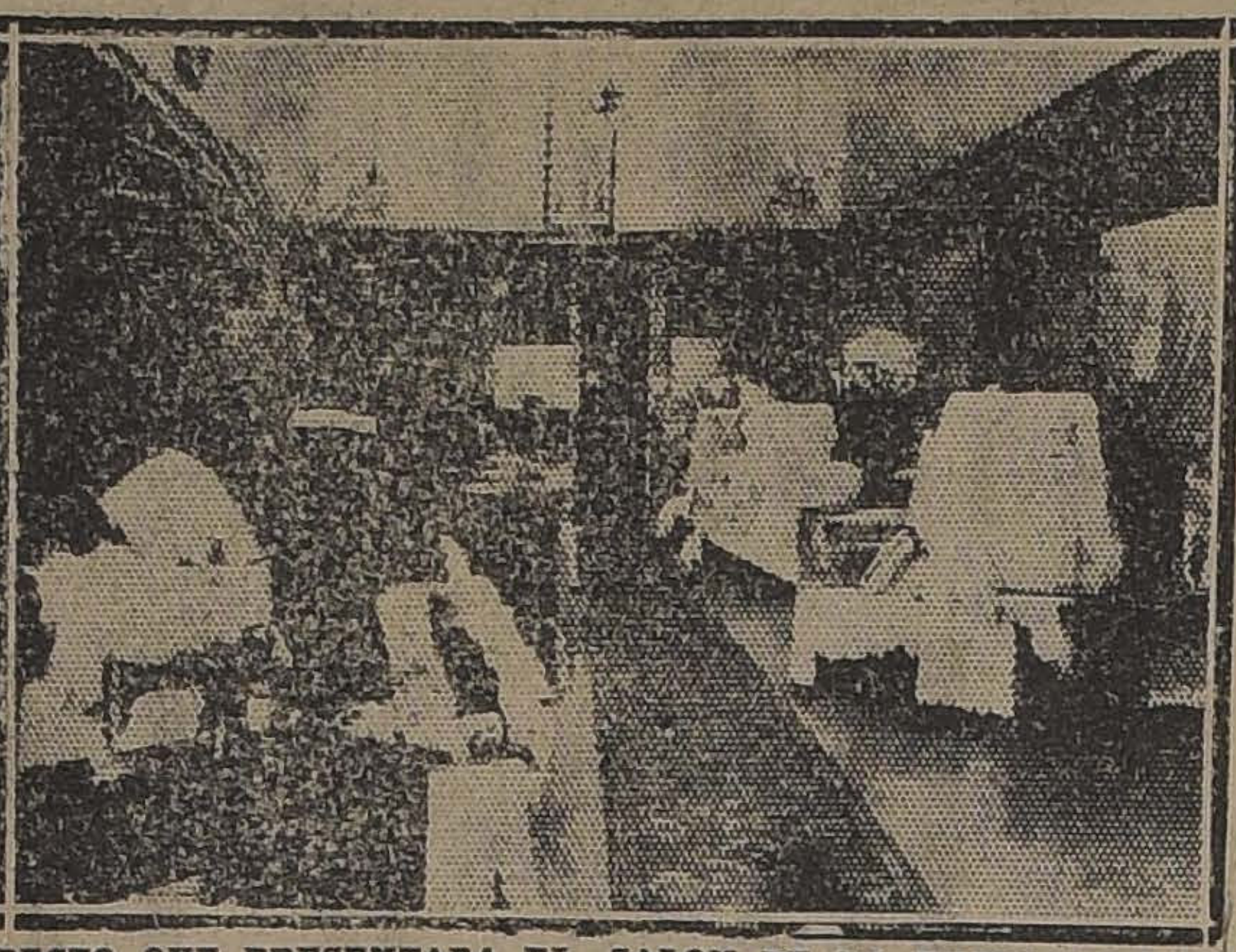

ASPECTO QUE PRESENTABA EL SALON DE LA EXPOSICION DE BORDADOS INAUGURADA AYER POR LA CASA SINGER SEWING MACHINERY Co., Y CUYOS TRABAJOS HAN SIDO EJECUTADOS POR LAS ALUMNAS DE LA ACADEMIA QUE MANTIENE ESTA CASA COMERCIAL

EL BAILE DE AYER EN EL CLUB HIPICO

Un numeroso público asistió ayer al Club Hípico a la repetición del baile estudiantil organizado por la Federación Nacional de Estudiantes, en celebración de las Fiestas de la Primavera.

EL CARDENAL BENLLOCH

RECIBIRA HOY EN AUDIENCIA A LAS MAESTRAS DE LA JUNTA DE BENEFICENCIA ESCOLAR

A mediodía de hoy se llevará a efecto en los salones de la Basílica de la Merced, la visita que las maestras de la Junta de Beneficencia Escolar, harán a Su Eminencia, el Cardenal Arzobispo de Burgos, Dr. don Juan Benlloch y Vivó.

BAILE DE FANTASIA EN EL PALACIO DE BELLAS ARTES

Con gran entusiasmo se llevó a cabo el baile de fantasía de anoche en el amplio local del Palacio de Bellas artes.

Su repetición, hoy constituirá un nuevo éxito. Las entradas se venden en el mismo local, siendo su valor de $ 5 para caballeros con derecho a señorita, y $ 2 por señoritas; tanto para la matinée como en la noche habrá una espléndida orquesta.

SOBRE UNA INFORMACION

Se nos pide su publicación:

En una información aparecida el Viernes, se publica la noticia de un juicio que la señora Fanny Rosembluth (Ruth Sinai), me sigue ante el tercer juzgado.

Sin entrar a discutir la improcedencia de la demanda, quiero sólo establecer dos puntos que en dicha información no aparecen ajustados a la verdad:

1.o Que yo no he dejado de cancelar suma alguna a la señora Rosemblulth, por la sencilla razón de que nada le adeudo, y

2.o Que la medida de retención preventiva fué levantada por el señor juez apenas yo, notificado de este asunto, presenté una fianza para seguir la causa adelante sin molestias.

Obran en mi poder pruebas suficientes para mi defensa y creo que la justicia me dará la razón.

Doy esta explicación para evitar falsas apreciaciones que pudieran hacerse por aquellos que no me conocen. — **C. F. Borcosque.** — Octubre 20 de 1923".

ASAMBLEA PRO - SALVACION DE LA RAZA

Esta corporación que representa a las organizaciones de la capital y algunas de provincias, sigue desarrollando con toda actividad las campañas de bien público que ha tenido por objeto su fundación.

Para este objeto la secretaría sigue recibiendo de parte del público diariamente los denuncios en su secretaría, Bandera 166, oficina N.o 8, de 6 a 7 P. M.

La próxima asamblea directiva

En conformidad a los últimos acuerdos tomados por esta colectividad deberá reunirse el próximo Miércoles a las 6 1|4 el comité directivo de esta asamblea con el objeto de tratar diversos trabajos pendientes relacionados con la vida activa de esta asamblea.

En esta reunión deberán dar cuenta de su cometido las diversas comisiones que han sido designadas para el objeto que se persigue. Además en la orden del día disertará sobre el interesante tema social relacionado con "El porvenir de los niños" el delegado de la Asociación de Educación Nacional y profesor de economía política de la Universidad de Chile, señor Moisés Poblete Troncoso. Esta reunión será completamente pública y pueden asistir cuantas personas se interesen sobre estos trabajos.

LEGION CIVICA DE CHILE

El Martes 23 del corriente mes la Legión Cívica de Chile cumplirá un año de existencia.

Con este motivo, de conformidad con los estatutos, celebrará una sesión general, además de una reunión previa de la junta directiva.

En la sesión de la Junta Directiva, que se verificará a las 6 de la tarde, se elegirá nueva mesa directiva.

Se nos encarga citar a todos los socios a la sesión general que tendrá lugar en el salón de la Unión Comercial, Estado 33, a las 7 P. M., de dicho día.

Para celebrar el aniversario de la fundación de la Legión se está preparando, además, una velada que se

REMATE DE TERRENOS FISCALES

SE RESERVARAN LOTES DE TERRENOS EN EL SUR PARA RADICAR A COLONOS NACIONALES

Informaciones recibidas en el Ministerio de Relaciones y Colonización, hacen saber que en el remate de terrenos fiscales en Malleco, Cautín y Valdivia, verificado el día 15 del actual en Temuco, produjo la cantidad de 140 mil pesos.

Del remate de terrenos en la provincia de Llanquihue, que debió verificarse ayer, no se ha tenido informaciones.

En estos remates y en los anteriores, se ha podido notar que no hay interesados por hijuelas de 400 hectáreas de superficie.

El Gobierno, como un medio de ir constituyendo la propiedad en la zona Sur del país, ha comenzado a dejar los lotes chicos de terrenos para radicar en ellos a las muchas personas que tienen actualmente la calidad de colonos nacionales y que no han obtenido la radicación.

ENCUESTA EDUCACIONAL

LA COMISION DE REORGANIZACION DE LOS SERVICIOS PUBLICOS, LA HA INICIADO ENTRE DIVERSAS INSTITUCIONES

Entre distintos establecimientos e instituciones educacionales circula desde tiempo atrás un cuestionario por medio del cual la Comisión de Reorganización de los Servicios Públicos quiere compenetrarse de las reformas que es necesario introducir en los actuales estudios.

La encuesta se refiere también a la organización administrativa de la enseñanza del personal docente, etc.

De estas respuesta, algunas ya han llegado a conocimiento de la Comisión de Reorganización y naturalmente ellas aportan mucha luz al objeto que se persigue cual es mejorar la instrucción pública de acuerdo con las normas modernas y las necesidades actuales.

NUESTRO SERVICIO METEOROLOGICO

UN NUEVO ACIERTO DE LOS ANUNCIOS

En nuestra edición de ayer, en la sección Metereológica, se anunció lo siguiente:

"III.— Durante los días de hoy y mañana se observarán fuertes ventarrones del SW. y bravezas de mar frente a las costas de Antofagasta y Tarapacá.

ANUNCIOS PARA LA ZONA NORTE

Se producirán fuertes ventarrones del suroeste, que afectarán gran parte de la costa.

Continuarán las grandes bravezas de mar frente a las costas de Antofagasta y Tarapacá.

Los nublados serán frecuentes en la costa y la temperatura se manifestará moderada."

Los telegramas recibidos a última hora de ayer, informaban la producción de grandes bravezas de mar en las costas de Antofagasta y Tarapacá. En Chañaral e Iquique, las faenas marítimas tuvieron que ser interrumpidas a causa de la braveza del mar.

En Coquimbo, se desarrolló durante la tarde un fuerte ventarrón del suroeste.

No hay noticias de que este fenómeno haya producido algún perjuicio. Las observaciones radiotelegráficas de las veinte horas han confirmado las noticias anteriores.

Como se ve, este ha sido un nuevo acierto del servicio metereológico de nuestro diario.

EN LA DIRECCION DE OBRAS PUBLICAS

MANIFESTACION AL SECRETARIO DE ESTOS SERVICIOS.

En el Restaurant Regina se llevó a efecto ayer un almuerzo con que sus compañeros de trabajo despidieron al ingeniero don Raúl Montauban.

El señor Montauban era hasta hace algunos días ingeniero de la Dirección General de Obras Públicas, desempeñando con todo acierto el cargo de secretario del Director y del Consejo de Obras Públicas, y deja la oficina para ejercer su profesión particularmente.

La manifestación transcurrió bajo un cálido ambiente de compañerismo y se hicieron votos por el éxito de este distinguido profesional en sus nuevas actividades.

En el momento oportuno ofreció la manifestación, el Director de Obras Públicas, don Guillermo Illanes, en elogiosos términos para el festejado, contestando éste en sentidas frases de agradecimiento.

Asistieron los siguintes señores:

Guillermo Illanes, Teodoro Schmidt, Servando A. Oyanedel, Alejandro Torres Pinto, Ernesto Greve, Hermógenes del Canto, Francisco J. Bascuñán, Alberto Decombe, Carlos Alliende, Carlos Hoerning, Ricardo Lezaeta, Enrique Rodríguez, Emiliano Jiménez, Juan Félix Carrasco, Gustavo Gandarillas, Marcial Astaburuaga, Manuel Pulido, Eduardo Aguirre, Bruno Elsner, Francisco Solar, Francisco G. Leighton, Carlos Guzmán, Estanislao Olea, Florentino Cereceda, Guillermo Zegers, German Holtheur, Alfredo Silva, Pedro Ballacey, Luis Altamirano, Bernardo Fuenzalida, Luis Valenzuela, Rafael Avaria, Rafael González Mira, Juan Flores, Alberto Espina, Francisco Escobar, Roberto Tupper, Humberto Anwandter, Ricardo Lira, etc.

NUEVO SECRETARIO DE LA DIRECCION DE OBRAS PUBLICAS

Secretario de la Dirección de Obras Públicas, en reemplazo del señor Montauban, fué nombrado el ingeniero primero de hidráulica, señor Francisco Solar.

INAUGURACION del HOTEL BIDART

SE EFECTUO EN LA TARDE DE AYER CON TODO EXITO

Como lo había anunciado, en la tarde de ayer se efectuó la inauguración del Hotel Bidart, en la Alameda de las Delicias esquina del edificio de la Bolsa de Comercio.

Asistió al acto una numerosa concurrencia la que felicitó a los dueños del local por los modernos adelantos que han introducido en el hotel, el que pasará a la primera fila entre los similares de la capital.

Los dueños ofrecieron un magnífico buffet a la concurrencia.

EL DIA DE LOS EMPLEADOS DE COMERCIO

Con gran asistencia de público se efectuó ayer en el Cerro Santa Lucía, el baile organizado en celebración del Día de los Empleados.

El Cerro presentaba un hermoso golpe de vista, profusamente iluminado y muy concurrido por numerosas comparsas de disfrazados.

EJERCITO Y ARMADA

RAID AEREO A CHILLAN

Entre 8 y 9 de la mañana de hoy, siempre que el tiempo lo permita, se efectuará el raid aéreo a Chillán que tenía proyectado la escuadrilla mixta hace algunos días y que por el estado del tiempo no ha podido efectuar hasta la fecha.

Participarán en esta interesante prueba tres aviones de caza al mando del capitán Castro. El raid será de dos etapas: la primera en Villa Prat y la segunda de este punto a Chillán.

A la llegada a la ciudad de Chillán los pilotos depositarán ramas de laurel en el monumento a O'Higgins.

Se ha elegido este Domingo para la realiazción del raid a petición del Intendente de Ñuble, pues desea que esta prueba forme parte del programa del torneo atlético que se inicia este mismo día.

La bandada de aviones permanecerá en Chillán hasta el Martes próximo, día en que regresarán a la capital.

Revista del Ferrocarrileros

Ayer se efectuó la revista de reclutas del Ferrocarrileros.

La revista fué presenciada por el jefe de la División, general Cabrera.

Adicto Militar español

En breve se dirigirá a La Paz a presentar sus credenciales el Adicto Militar de la Legación de España en Bolivia, Comandante señor Luis María Antello y Rossi, que también tiene tal investidura en nuestro país.

El Jefe de la División

Anoche regresó a la capital el jefe de la División, General Luis Cabrera, acompañado de su ayudante el Capitán Carvajal.

El General Cabrera regresa después de haber revistado la tropa del Zapadores 2 de guarnición en San Fernando.

Revista de reclutas

Hoy se efectuará la revista de reclutas del batallón Ferrocarrileros, concurriendo a presenciarla el jefe de la División.

SE LE NECESITA. — En el Departamento del Personal se necesita a los tenientes Justo Pastor Rivera y Félix Espinoza.

El Adicto Militar Capitán Espinosa

A fines del presente mes se dirigirá a los Estados Unidos, a asumir las funciones de su cargo, el Adicto Militar a la Embajada de Chile en esa República, capitán Arturo Espinoza.

ESTACION RADIOTELEGRAFICA.—Se autorizó al señor M. Gómez para que instale una radioestación en Punta Arenas, con fines experimentales.

ESPECIALISTA EN ESTADO MAYOR. — Título de especialista en Estado Mayor se expidió a favor de los capitanes de fragata señores Emiliano Costa Pellé y Alejandro Marfán.

RETIRO TEMPORAL. — Se les concedió su retiro temporal de la Armada al maquinista mayor don Julio García Molina y al ingenie-

Dique N.o 2 de Talcahuano

Comunicaciones recibidas en el Ministerio de Marina hacen saber que los trabajos de construcción del Dique N.o 2 de Talcahuano se prosigue con toda actividad, de tal modo que existe el convencimiento que dicha obra quedará terminada en Febrero próximo.

El Jefe del Apostadero de Talcahuano

Llamado por el Gobierno para concurrir a las reuniones parlamentarias en que se estudia el problema de la redondilla, se encuentra en Santiago, el jefe del Apostadero Naval de Talcahuano Comandante Acevedo.

ASOCIACION SPORTIVA MILITAR DE CHILE.— Sub Asociación de Tiro.— De orden del Presidente de la Sub-Asociación de Tiro, Mayor don Carlos Torrealba Z., fué revistado por el sargento 1.o Carlos Escobar R., el armamento que tienen de dotación las Unidades y Reparticiones afiliadas a la Sub-Asociación de Tiro. Encontrándose en mayor actividad los ejercicios de tiro en la Escuela de Caballería, dirigido por los expertos sargentos 1.os Aurelio Sanzana y José del C. Romero. En igual forma funciona el Regimiento de Ferrocarrileros, dirigido por el entusiasta Teniente 1.o señor Manuel Perea.

REGIMIENTO CAUPOLICAN. — La Dirección de Obras Públicas remitió al Ministerio de la Guerra el proyecto de construcción del alcantarillado del Regimiento Caupolicán.

REGIMIENTO CARAMPANGUE.— En el Ministerio de la Guerra se recibió el proyecto para instalar el alcantarillado en el Regimiento Carampangue, en Iquique, elaborado por la Dirección de Obras Públicas y cuyo presupuesto asciende a 97.465 pesos.

ESCUELA MILITAR.— Se aceptó la renuncia a los siguientes profesores de la Escuela Militar, Mayor Miguel Berríos y tenientes Guillermo Lorca y Humberto Donoso, designándose en su reemplazo al Capitán José E. Veloz y tenientes Carlos Mencelli y Alberto Polloni.

REGIMIENTO DRAGONES.—Profesor de escuela primaria de este Regimiento se nombró al señor En-

Ascensos

Ha quedado extendido el decreto correspondiente que asciende al grado de Capitán Al Teniente 1.o, René Lardinois V., distinguido oficial del arma de artillería.

Continuará prestando sus servicios en el Regimiento Maturana.

—Fué ascendido a Teniente Coronel el Mayor Belarmino Fuenzalida, continuando en el Estado Mayor General.

—El Capitán Carlos Torrealba Zamorano fué ascendido a Mayor.

Colonias Escolares "Diego Villalobos"

Hoy, a las 3.30 P. M., tendrá lugar en Carmen 518, la reunión auspiciada por esta sociedad que tiene el propósito de ampliar su labor en beneficio de los niños y niñas que anualmente envía a Constitución por la temporada de verano.

Una banda de músicos amenizará la fiesta de los chicos que serán festejados con golosinas.

Se recomienda a los padres y apoderados de los niños que estén puntualmente a la hora citada, con los colonos favorecidos en esta ocasión.

Puente sobre el Cautín

El Consejo de Obras Públicas aprobó el proyecto de construcción del puente sobre el río Cautín en Lautaro.

Gran Federación Femenina de Chile

Se ha citado a reunión de directorio para hoy, a las 3 de la tarde, en Brasil 39.

Para Curar un Resfriado en un día
todo el mundo toma el LAXATIVO BROMO QUININA (Pastillas). Los boticarios devolverán el dinero si deja de curar. La firma de E. W. Grove se halla en cada cajita. Hecho por la PARIS MEDICINE Co. St. Louis

LAS SUPUESTAS EXPULSIONES DE PERUANOS

EXPOSICION QUE SOBRE ESTE PARTICULAR HACE LA CANCILLER

INTERESANTE COMUNICACION DEL INTENDENTE DE TACNA

Con motivo de las publicaciones de origen peruano que se han hecho y continúan haciéndose, en que se pretende presentar a las autoridades de la provincia de Tacna como persiguiendo y expulsando de ese territorio a los peruanos, el Ministerio de Relaciones Exteriores pidió informe al Intendente de Tacna, señor Barceló Lira, quien dice sobre este particular, lo que sigue:

"Señor Ministro: Por telegrama N.o 253, de 25 de Setiembre, V. S. me pidió explicaciones sobre los denuncios de persecuciones a ciudadanos peruanos, que, según noticias publicadas por la prensa, habrían inducido al Gobierno de Lima a solicitar del Congreso la suma de Lp. 2,000 para atender a su repatriación. En mi telegrama N.o 342, del mes pasado, expuse a V. S. que tales denuncios son falsos y que los peruanos gozan en esta provincia de todas las libertades y garantías que nuestras leyes acuerdan a los habitantes del país. Como lo dije a V. S. en mi citado telegrama, yo no había dado importancia a las noticias que sobre este particular había obtenido, porque estoy convencido de que se trata de una nueva campaña peruana de acusaciones infundadas en contra de las autoridades de esta provincia, campaña que se ha iniciado al tenerse noticia de la petición hecha por Chile de la prórroga del plazo señalado para presentar su escrito al árbitro de Washington. Se quiere tal vez presentar a Chile pidiendo esa ampliación de plazo a fin de darse mayor tiempo para perseguir a los peruanos que viven en el territorio en disputa; y se trata también, a mi juicio, de una medida de política interna, porque se quiere hacer aparecer a Chile como esperando que se produzcan en el Perú sucesos contrarios al régimen imperante. Me produce esta impresión el artículo en que el diario del Gobierno peruano "La Prensa" da cuenta, en su sección principal, del número de 2 de Setiembre, de la petición de prórroga hecha por Chile, y en el cual se dice lo siguiente:

"Mucho se nos hablaba ahora meses por los políticos y los periódicos chilenos y por los adversarios del Gobierno peruano en el Perú, de la eficiencia de Chile, de lo bien preparado que estaba para comparecer ante el árbitro y de la previsión ordenada y metódica con que se hacen allá las cosas... Ahora resulta que el Perú estuvo listo antes de expirar el primer plazo, y que sólo Chile ha necesitado la prórroga, acaso no tanto para ordenar su documentación como para darle largas al tiempo, en la esperanza de que suceda algo en alguna parte que aleje de sus labios la copa amarga del arbitraje".

Como lo dije a V. S. en mi telegrama N.º 348, en la "Exposición de motivos del proyecto de Ley de Presupuestos General de la República para 1924", presentada al Congreso por el Gobierno peruano, el 31 de Agosto último, se dice lo siguiente:

"No sólo deberes de patriotismo, sino también de humanidad, nos han obligado a consignar una partida de Lp. 3,000.0.00 para atender a los gastos de repatriación y socorro de nuestros compatriotas que son expulsados por las autoridades chilenas de las provincias irredentas, para evitar que se repitan los inconvenientes que hoy se presentan, por no existir en el Presupuesto la partida respectiva con qué atender a estos imprescindibles egresos".

El Gobierno del Perú frecuentemente ha pagado gastos de transporte para sus connacionales que, residiendo en esta provincia, desean volver a su patria, y a ese hecho se refieren las observaciones contenidas en las págs. 265 y siguientes del libro "Hacia la solución", publicado por el antecesor de V. S., don Ernesto Barros Jarpa. El hecho de haberse promulgado hace poco en aquel país una "Ley Orgánica del Presupuesto", ha hecho quizá que se haya recurrido ahora al Congreso para obtener la aprobación de gastos, que antes se hacían fuera de toda ley. Por la misma causa, tal vez, se han pedido por un proyecto de ley especial los fondos para las repatriaciones que el Gobierno peruano desea pagar durante el presente año, y a que se refiere el telegrama de V. S., N.º 253. Por ese telegrama he tomado conocimiento de que ha sido aprobado por el Congreso peruano el proyecto de ley presentado por el Gobierno, y del cual da cuenta la prensa de Lima en la relación de la sesión de la Cámara de Diputados, de 11 de Setiembre último, en los términos siguientes:

"Se dió cuenta de un proyecto remitido por el Ministerio de Relaciones Exteriores, solicitando autorización del Parlamento para invertir la cantidad de Lp. 2.000.0.00, con el objeto de repatriar a los peruanos que se hallan en Chile. El señor Vega dice que va a suplicar a la Cámara la dispensa del trámite de comisión de este proyecto que acaba de ser remitido por el Ministerio de Relaciones Exteriores. Añade que se trata de que el Ministerio de Relaciones Exteriores ha recibido un sinnúmero de pedidos de la parte de nuestro territorio ocupada por Chile, de jóvenes que son expulsados por las autoridades chilenas, habiendo sido notificados de que si en un plazo perentorio, que vence el 18 del presente mes, no abandonan el territorio, serán obligados a servir en el Ejército de Chile. Dice que el Canciller ha respondido a estos jóvenes anunciándoles que ha dado instrucciones para que se les conceda pasajes; pero que ha ocurrido que las Compañías extraneras, con crueldad inaudita, se han negado a expedirlos, exigiendo el pago violento de su valor, por lo cual el Ministerio de Relaciones se ha visto en la necesidad de solicitar del Parlamento la autorización correspondiente para abrir un crédito por la suma indicada con el objeto de pagar al contado los pasajes. Considera que las Comisiones Diplomática y de Presupuesto, estarán conformes con la demanda que hace la Cancillería al Parlamento para libertar a nuestros compatriotas de los ataques de que se les hace víctimas, por lo que pide que sea dispensado del trámite de comisión el mencionado proyecto. El señor Salazar considera que el bien inspirado pedido del señor Diputado por Tarata responde al mismo sentimiento patriótico que ha determinado al Poder Ejecutivo a enviar a la Cámara este proyecto, con lo cual queda demostrado que el Gobierno del Perú se preocupa de remediar la dolorosa situación de nuestros connacionales, quienes sufren toda clase de vejámenes por parte de la República del Sur. Agrega que el pedido de la Cancillería necesita adaptarse a las exigencias legales de nuestro régimen presupuestal, y que en este concepto debe pasar a la Comisión de Presupuesto, la que teniendo en cuenta la urgencia del caso, seguramente dictaminará mañana mismo, llegándose de esta manera a un resultado satisfactorio, de acuerdo con nuestras reglas presupuestales. El señor Vega acepta la proposición del señor Diputado por Jauja. En consecuencia, el proyecto pasó a la Comisión de Presupuesto".

Como lo manifesté a V. S., en mi telegrama, son falsas las acusaciones de persecuciones a los jóvenes peruanos. Lo único que hay de verdad es que el oficial de reclutamiento de la provincia, en conformidad a la ley y a los reglamentos respectivos, ha denunciado a la justicia ordinaria a los infractores de la ley al servicio militar; que entre ellos hay hijos de peruanos, como hay también hijos de chilenos, de italianos o franceses, etc., que por el hecho de ser nacidos en el territorio de la República son chilenos para nuestra Constitución, y están sometidos a las leyes chilenos en todo el territorio en que éstas imperan; y que varios hijos de peruanos, ántes de acatar las leyes del país, han preferido salir de la provincia. Esos individuos, fugados de la justicia, al atravesar ocultamente la frontera, solicitan recursos del Gobierno peruano para continuar su viaje. No necesito decir a V. S. que es enteramente antojadizo el hecho expuesto por un senador peruano, de que se trata de individuos a los cuales se les ha dicho que serán enrolados en el Ejército si no abandonan la provincia en un plazo dado. Se trata exclusivamente de individuos que huyen del país ante el temor del resultado de los procesos que contra ellos sigue la justicia ordinaria. Esos juicios siguen la tramitación ordenada por las leyes, algunos se encuentran pendientes ante los Juzgados de Letras de la provincia y otros ante la Corte de Apelaciones de Iquique. Todavía, como lo dije a V. S. en mi telegrama se ha tenido cuidado, para no herir susceptibilidades, de no denunciar como infractores a los individuos nacidos en Chile, hijos de padres peruanos, que han ido voluntariamente a hacer su servicio militar en el Perú. La falta de veracidad de las acusaciones que se hacen en el Perú contra las autoridades de esta provincia, la demostrará a V. S. un hecho reciente. En el diario de Arequipa, "El Pueblo", del 18 del pasado Setiembre, bajo el título de "Un peruano expulsado de Tacna", se dice lo siguiente:

"En la mañana de hoy recibimos la visita del señor **Ricardo Suárez Montes**, peruano, natural de Tacna, que el 26 de Julio último fué expulsado de esa ciudad por las autoridades chilenas, sin otro motivo que el haber lanzado vivas al Perú en vísperas del aniversario nacional. El señor Suárez, de 61 años de edad, de oficio mecánico y que tiene propiedades y bienes en Tacna, como fruto de su trabajo, desempeñaba el puesto de segundo jefe de la maestranza del F. C. de Tacna. En la noche del 26 de Julio fué extraído sorpresivamente por los carabineros chilenos y conducido a 4 leguas de la población, sin permitirle dar aviso a su familia ni proveerse de las prendas y recursos necesarios.".

El artículo termina haciendo ver la necesidad de ayudar a Suárez Montes para que pueda trasladarse a Lima. Toda esa información es un embuste. Nadie ha conocido aquí a Ricardo Suárez Montes, y puedo declarar a V. S. que los carabineros no hacen ningún servicio en la parte urbana de Tacna. Acompaño dos documentos que prueban la inexactitud de la afirmación peruana, y que son: 1.o Un certificado de la Empresa del Ferrocarril de Arica y Tacna, por el cual se establece que Ricardo Suárez Montes jamás ha estado a su servicio. 2.o Una declaración del ciudadano peruano Mariano Suárez Durand, que es el único mecánico de ese apellido que ha trabajado en el mencionado Ferrocarril, en el cual expresa su extrañeza por la información peruana y manifiesta que vive tranquilamente en esta ciudad, "sin que su nacionalidad le haya ocasionado hasta hoy ninguna molestia". — Saluda a V. S. — (Firmado). —**Luis Barceló**".

* *

Los documentos a que se refiere el señor Intendente de Tacna en el oficio preinserto, dicen:

"**Ferrocarril de Arica y Tacna.** — En atención a una consulta respecto al nombre de **Ricardo Suarez Montes,** he hecho examinar las listas del personal de esta Empresa, y no se encuentra en ellas el nombre referido, ignorándose en absoluto la forma en que se le puede atribuir el haber tenido jamás empleo en esta Empresa. — (Firmado). — **M. G. Yorke Eliot,** Gerente. — Tacna, Octubre 1.o de 1023".

"Tacna, 29 de Setiembre de 1923. —He sido sorprendido con la lectura de un artículo que publica "El Pueblo", de Arequipa, con fecha 18 del presente, y en el cual se relaciona que Ricardo Suárez Montes, peruano, de 61 años de edad, natural de Tacna, y que desempeñaba el puesto de segundo jefe de la Maestranza del Ferrocarril en esta ciudad, fué expulsado el 26 de Julio último, por las autoridades chilenas. Como soy yo el único maestro mecánico de apellido Suárez, que ha trabajado en dicha Empresa desde hace más de 40 años, y pudiera creerse que me he prestado para esa información, que desde luego considero inexacta, ya que la persona que se nombra tampoco es conocida en la provincia, vengo en declarar que vivo tranquilamente en unión de mi familia, en la calle Arica N.o 25, sin que mi nacionalidad de peruano me haya ocasionado hasta hoy ninguna molestia. — (Firmado). — **Mariano C. Suárez Durand**".

ARRENDAMOS

En Avenida Recoleta

en la mejor situación y a un paso del centro, regias casas y espléndidos almacenes.

Arriendos bajos

Dirigirse a:

RIVERA & ARCE

HUERFANOS 1153, Oficina 28

LA VISITA DE LOS CONSEJALES BRASILEÑOS

COMUNICACION ENVIADA A LA CANCILLERIA POR EL EMBAJADOR DEL BRASIL

Con motivo de la reciente venida al país de las delegaciones de Río Janeiro, San Pablo y Santos, el Embajador del Brasil, señor Gurgel do Amaral, ha enviado al Ministerio de Relaciones, la siguiente comunicación:

"Señor Ministro de Estado:

Las delegaciones de las Municipalidades de Río de Janeiro, San Pablo y Santos, venidas a Chile para retribuir la cortés visita de las altas autoridades edilicias de Santiago y de Valparaíso, con ocasión del Centenario de la Independencia Política de la Nación Brasileña, acaban de regresar a su patria, habiendo cumplido su misión con la aprobación y el aplauso de sus mandatarios y de la opinión pública nacional.

El feliz resultado que han alcanzado en su obra de confraternidad con los chilenos no habría sido tan plenamente obtenido si no mediasen el elevado espíritu de estima y la calurosa cordialidad con que fueron recibidos y agasajados en Chile por sus colegas, los ediles de las Ilustres Municipalidades de Santiago y de Valparaíso. La vieja amistad histórica que une a brasileños y chilenos se fortaleció con nuevas energías, se han formado nuevos vínculos de simpatía, se desplegó mejor la lealtad recíproca de todos los tiempos y una comprensión más perfecta de los sentimientos de amor fraternal de los pueblos se estableció con una armonía de feliz conjunto, que, en cierta forma, interpreta los inmutables anhelos que sirven de guía y norma entre los miembros de nuestra gran familia americana, empeñosamente dedicados, unos y otros, a consolidar el bienestar general, en un ambiente fecundo de confianza, de concordia y de emulaciones nobles y sanas.

Las delegaciones municipales brasileñas regresaron al Brasil, señor Ministro de Estado, llenas de gratitud para Chile y los chilenos. Esa gratitud, siendo sinceramente compartida por todos los brasileños, el Gobierno ordena que el infrascrito, Embajador Extraordinario y Plenipotenciario de los Estados Unidos del Brasil, escriba la presente nota a V. E. para expresar, en la forma más fiel y expresiva que le sea posible, los profundos agradecimientos de la nación brasileña, por la afectuosa acogida dispensada a sus representantes municipales en Chile, por la suntuosa hospitalidad de que disfrutaron en tierra chilena y por las múltiples atenciones personales de que fueron objeto por parte de las Ilustres Municipalidades de Santiago y de Valparaíso y de las autoridades y elementos sociales de estos dos grandes centros de población, que constituyen los exponentes máximos de la cultura y de la hospitalidad chilenas.

Como si no bastasen las numerosas demostraciones de aprecio de las Municipalidades de Chile, el Supremo Gobierno, de que V. E. es parte conspicua, llevó su generosidad hasta el punto de conferir a cada uno de los miembros de las delegaciones municipales brasileñas la alta distinción de la medalla "Al Mérito". Los agraciados ostentarán siempre, señor Ministro de Estado, con jubiloso orgullo la medalla chilena, y sabrán invariablemente mostrarse dignos de la honra insigne que con ella recibieron.

El infrascrito rogaría a V. E. tenga la bondad de disponer que se dé copia de la presente nota al Iltmo. señor don Rogelio Ugarte, Primer Alcalde de Santiago, y al Iltmo. señor don Carlos Rodríguez Alfaro, Alcalde de Valparaíso, a fin de que estas preclaras autoridades y los dignos regidores de las Municipalidades que presiden, puedan estar compenetrados de que sus nombres y sus personas están íntimamente ligados a los más gratos recuerdos de sus colegas y amigos de Río de Janeiro, de San Pablo y de Santos y al profundo reconocimiento de todos los brasileños. Rogaría, asimismo, a V. E., si no tiene inconveniente para ello, que se entregue la traducción de estas palabras a la prensa de Chile para los efectos de la más amplia publicidad de la gratitud brasileña.

El infrascrito aprovecha esta oportunidad para tener la honra de reiterar, señor Ministro de Estado, a V. E., las protestas de su más alta consideración.

(Fdo.)—,S. Gurgel Do Amaral."

EL CENTENARIO DE LAS CORTES DE JUSTICIA

SERA CELEBRADO A FINES DEL PRESENTE AÑO

Los Tribunales de Justicia de la República se encuentran próximos a cumplir cien años de existencia.

Creada la Corte Suprema y la de Apelaciones de Santiago por disposición de la Constitución Política de 1823, como algunas otras instituciones del Estado nacidas durante aquel período de fecunda labor en la República recién formada, las Cortes se han robustecido y adaptado a las necesidades nacionales, para convertirse con el tiempo en instituciones básicas de la grandeza del país.

De ahí entonces la considerable importancia que tiene el aniversario próximo a celebrarse; tanto la Corte Suprema como la de Apelaciones, hace un siglo apenas bosquejadas, han llegado a un grado de desarrollo y de organización tal que son ahora espejo y flor de las grandes instituciones cívicas nacionales y es justo que al cumplirse el centenario de su creación, se rinda a ellas el homenaje que se debe a las reliquias más altas del Estado.

LA CORTE SUPREMA

Una de las instituciones a que nos referimos es como decimos la Corte Suprema de Justicia, que, juntamente con la de Apelaciones de Santiago, fué creada bajo el Gobierno de don Ramón Freire, el 29 de Diciembre de 1823.

En efecto, se encuentra en la Carta Orgánica el artículo 143 del Título XIII, que textualmente dice:

"La primera magistratura de la República es la Suprema Corte de Justicia".

Se encuentran a continuación del mismo título numerosas disposiciones relativas a la organización, atribuciones y funcionamiento de la Corte.

Respecto al personal que debía integrarla, hay algunas disposiciones de la misma Constitución, según las cuales la Corte se compone de cuatro Ministros, un Presidente y un Procurador General, en quienes deben concurrir las mismas condiciones que para ser Ministro de Estado, y además la profesión y ejercicio de abogado por diez años.

LA CORTE DE APELACIONES

La Constitución de 1823 entra en el Título siguiente a determinar acerca de la Corte de Apelaciones, que por entonces debía ser una sola para todo el Estado.

Fija también su organización, atribuciones, funcionamiento y personal y las condiciones que se requieren para ocupar el cargo de Ministro de dicha corporación.

Por un decreto de 30 de Diciembre de ese mismo año se hicieron los nombramientos respectivos.

LA CELEBRACION DEL CENTENARIO

Según nuestras informaciones, el centenario de las Cortes va a ser celebrado con toda solemnidad.

Dada al público la noticia del centenario en "Los Tiempos" de la tarde de ayer, fué vivamente comentada en los círculos judiciales por numerosos abogados y miembros de la magistratura.

A fin de dar a las manifestaciones que se realizarán a fines de año todo el brillo que merecen, se nos informó ayer que se iniciarían en breve grandes preparativos, en que tomarían parte tanto las Cortes como los demás tribunales de la República y el Instituto de Abogados de Santiago.

Maquinaria para Lavandería a Vapor

Ofrecemos:

Máquinas LAVADORAS.
Máquinas ESTRUJADORAS
Máquinas PLANCHADORAS
CALDEROS A VAPOR

SANTIAGO WEBB & CO.

Casilla 1767 :: ESTADO 156-170 :: Teléfono Inglés 3176-3177

Para que sea negocio

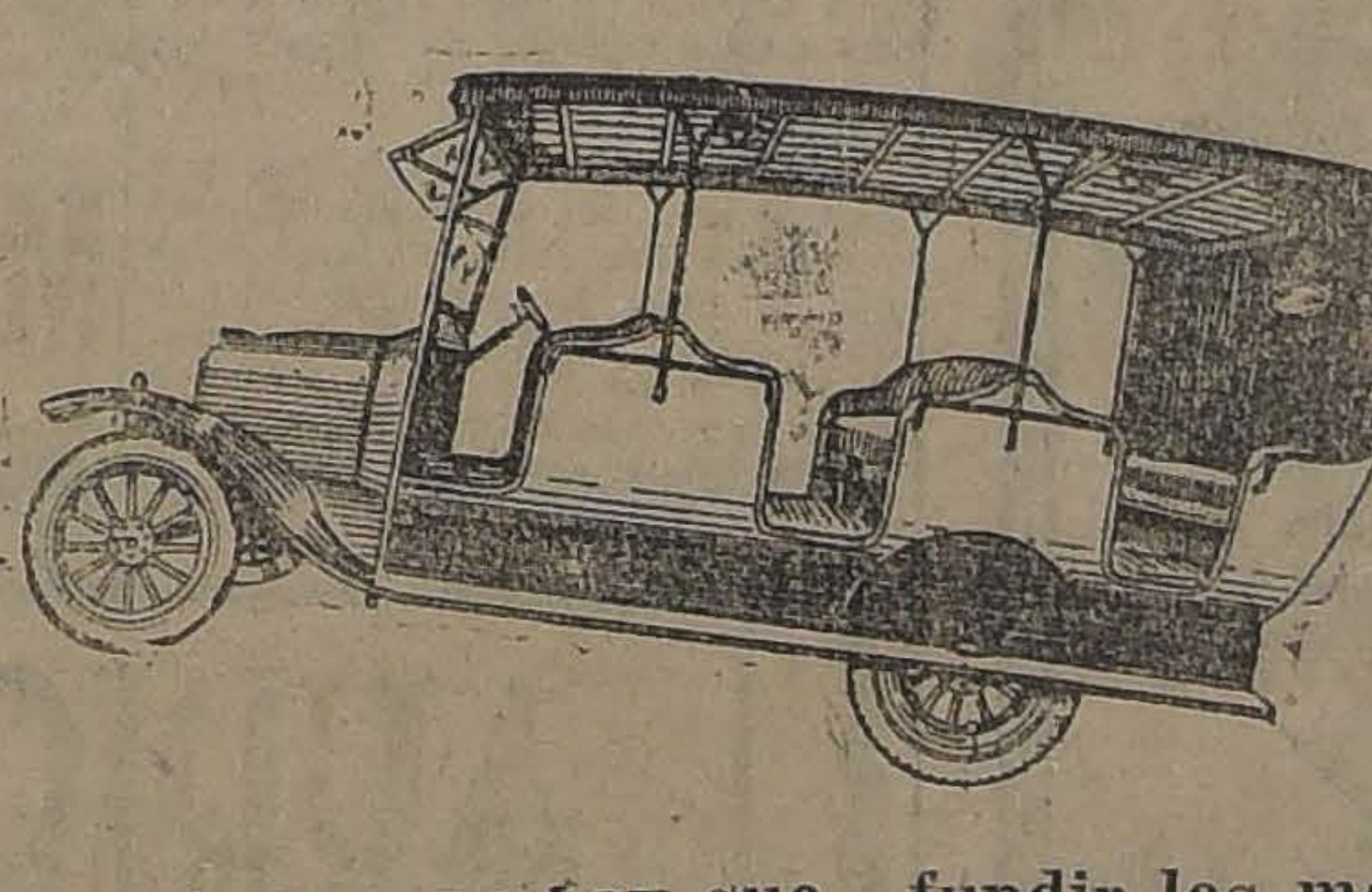

el servicio de autobuses, no hay que fundir los motores con aceites de mala calidad.

Se acercan los días de calor, y si usted no protege su motor usando un aceite más denso y cuyo punto de inflamación sea elevado, va seguramente, a arruinar su máquina.

Defienda sus intereses usando lubricantes:

"GIBBSOIL"

(De Superior Calidad)

Acidez mineral . . . . NO HAY
Punto de inflamación . . . 207°
Viscosidad específica . . . 116.56
Peso específico 0.9030
Materias sólidas en suspensión, NO HAY.

Tenemos el aceite más apropiado para el Verano y el precio más conveniente para el comprador.

GIBBS & Co.

IMPORTADORES

POR PRIMERA VEZ

EN ESTA EPOCA

LIQUIDAREMOS

Grandes Existencias

DESDE MAÑANA HASTA FIN DE OCTUBRE

habrá calzado fino a precios verdaderamente irrisorios para

SEÑORAS, CABALLEROS Y NIÑOS

Impóngase usted de nuestro aviso descriptivo que aparecerá en los diarios de mañana Lunes 22.

GRANDES ALMACENES
de Calzado en General
AHUMADA 201

LA EXPOSICION DE ANIMALES

AYER ABRIO SUS PUERTAS AL PUBLICO.—HOY SE EFECTUARA LA INAUGURACION OFICIAL CON ASISTENCIA DEL PRESIDENTE DE LA REPUBLICA

Ayer se abrió al público la Exposición de Animales, que anualmente se efectúa en la capital con el fin de dar a conocer los progresos alcanzados en esta importante rama de la agricultura.

En este torneo hay ocasión de admirar hermosísimos ejemplares de los diferentes tipos de animales, que ponen en evidencia los inteligentes cuidados y preocupaciones de nuestros criaderos. Es así como ayer tuvimos oportunidad de ver ejemplares definitivos en cada uno de los grupos presentados, notándose además una halagadora homogeneidad en todos los animales, perfectamente tenidos y con un aspecto que revela la bondad de los modernos procedimientos puestos en práctica en nuestras haciendas y criaderos.

DOS HERMOSOS PRODUCTOS CABALLARES

EL LOCAL DE LA EXPOSICION

El local presenta un hermoso aspecto, notándose en todo una buena y completa distribución, pudiendo el público contemplar los ejemplares expuestos sin sufrir ni la más pequeña molestia. Por el contrario, el público goza de un espléndido espectáculo y todos los años, la Exposición de Animales es el sitio preferido por nuestra sociedad.

Cerca de los departamentos reservados a los animales, y convenientemente distribuídos, diversas firmas han levantado hermosos pabellones, donde se exhiben los productos que forman su especialidad.

LA LABOR DE LOS JURADOS

Casi, todos los jurados se reunieron hoy para dar comienzo a sus labores, faltando la constitución de algunos. Los que se reunieron avanzaron bastante en el desempeño de su misión, asignando los premios de los grupos a su cargo.

GRUPOS DE CABALLARES

En este grupo los jurados tienen una vastísima labor por el número y calidad de los animales presentados. Se asignaron los premios a la categoría de caballos chilenos, después de un prolijo y detenido estudio del jurado correspondiente.

Premio Champión, el N.o 54, caballo "Alquitrán", de 4 años, del señor Diego Vial.

Premio Champión en yeguas, el N.o 87, yegua "Derrota", de cuatro años, del señor Diego Vial.

Premio de Grupos, machos: Hacienda Aculeo. Yeguas, el señor Diego Vial.

EL JURADO OTORGANDO LOS PREMIOS

VACUNOS

Todos los lotes y ejemplares sueltos de vacunos presentados a la Exposición dejan una halagadora impresión acerca de los progresos de nuestra ganadería. La labor de los jurados se vé dificultada por la homogeneidad de los productos, que hace menester prolijos exámenes antes de poder discernir un premio con justicia.

Damos a continuación la lista de los principales premios:

Champión: Toro "Aggie Acme of Valparaíso, nacido en Abril de 1919 e importado de Estados Unidos. Propietario: señor Ramón Cruz Montt.

Champión: Vaca "Segis de Kol of Viña". Propietario: señor Ramón Cruz Montt.

Premio para el mejor Toro nacido en el país: "Sisto Toyón King Jondine Tayne Valdizza. Propietario: señor Carlos Guzmán.

Premio a las mejor Vaca nacida en el país: "Quiz Segis Johanna", de los señores Mitrovich Hnos.

OVEJUNOS

Entre los exponentes de esta sección, sobresalen los pertenecientes a la raza Hampshire Down en cuya primera categoría de carneros de menos de 9 meses, obtuvo el primer premio "El Palique" del señor Alberto Ureta, el segundo lugar lo obtuvo "Don Fausto" del mismo propietario. En la segunda categoría perteneciente a machos de 9 a 12 meses, obtuvo el premio Champión, un hermoso ejemplar del señor Ureta denominado "Firpo". En la tercera categoría destinada a machos de 1 a 2 años, mereció el premio Champión el carnero "Norton Jack" de los señores Gómez Pérez Hnos. En la cuarta categoría para machos de más de 2 años, los carneros "Jack", "Don Fausto" y "Amado", obtuvieron los premios primeros, segundo y tercero, respectivamente. En la 5.a categoría para hembras de menos de 9 meses "Eufrasia" del señor Alberto Ureta, se adjudicó el primer premio, "Farsantini" el segundo y "Milonguita" el tercero. La 6.a categoría para hembras de 9 a 12 meses "Demetria", "Dalia" y "Dolores", merecieron el primer, segundo y tercer premios, sucesivamente.

En la raza Oxford Down el carnero "Royal Counties Winner" del criadero Marchigüe, fué clasificado Champión. El segundo y

EN LA SECCION VACUNOS

"La Goleta"

Es la casa más surtida en golosinas preparadas y cosas apetitosas

"LA GOLETA"

Es el Restaurant más confortabl ey preferido por las personas de buen gusto.

—EN—

"LA GOLETA"

encontrará el público los mejores pavos y pollos asados.

Atendemos a domicilio los pedidos y encargos que se nos encomienden.

AGUSTINAS 1036.— TELEFONO 1972

Pruebe usted hoy nuestras exquisitas empanadas de ave y pescado.

La simplificación de las faenas agrícolas

EL PERFECCIONAMIENTO DE LAS MAQUINARIAS MODERNAS, ECONOMIZA TIEMPO Y CENTUPLICA EL RENDIMIENTO CON UN MINIMUN DE ESFUERZO

Una visita al Pabellón de la Casa Saavedra Benard y Cía. Ltda. en el local de la Exposición de Animales

Práctica demostración de los modernos adelantos

Hemos tenido oportunidad de visitar el local de la Exposición de Animales, en el cual diversas casas comerciales exhiben artículos que vienen a demostrar fehacientemente los adelantos que se han alcanzado en materia de maquinarias agrícolas y accesorios.

Entre los diversos aparatos que atrajeron preferentemente la atención del público pudimos anotar un poderoso tractor Internacional de 15|30 HP., que por medio de trasmisiones ponía en funcionamiento a una serie de máquinas agrícolas, exhibidas por la conocida y acreditada firma Saavedra Benard y Cía. Ltd.

Este tractor, según pudimos imponernos, tiene sobre sus congéneres, la gran ventaja de funcionar con petróleo crudo, lo que significa una apreciable economía para la agricultura.

Atrajo también justamente nuestra atención una máquina desclarincilladora - clasificadora que puede considerarse como un modelo en su especie, ya que, según pudimos observar, ejecutaba el difícil trabajo de separar las malezas de las semillas con una rapidez y perfección verdaderamente admirables.

Continuando nuestra visita, nos impusimos con curiosidad entre otros de los artículos expuestos por la Casa Saavedra Benard y Cía. Ltda., de un excelente molino harinero Joel, del tritudador Deering y de la Prensa Eli, esta, de acero y que se ha impuesto por su bondad y eficiencia sobre todas las de su tipo.

Sin duda alguna, de que entre los numerosos artículos presentados por Saavedra Benard y Cía., el que más y con justicia llamó la atención del público, fué la Espigadora Trilladora Deering. Esta maquinaria, tanto por su facilidad de manejo, como por sus trabajos que es completo y perfecto tiene bien ganado el prestigio que la rodea en las faenas agrícolas.

En Argentina hay alrededor de 2.500 de ellas y todas han demostrado fehacientemente su bondad. En Chile esta marca ha ido extendiéndose también con gran rapidez y de día en día aumenta el número de agricultores que la utilizan con éxito.

Demás está repetir que la economía que esta máquina representa, es extraordinaria, pues, como es sabido siega, trilla y ensaca al mismo tiempo.

La casa Saavedra Benard ha demostrado, pues, una vez más el mérito de sus artículos que simplifican los trabajos agrícolas con economías apreciables de tiempo y dinero, haciendo que se obtengan con un mínimum de esfuerzo grandes utilidades.

SALITRE
SALITRE

A los Srs. Exponentes
de la Esposición

Y A LOS AGRICULTORES EN GENERAL aconsejamos que para el buen éxito de sus VIÑAS y CHACRAS usen el salitre como abono, cuyas cualidades de rendimiento y prosperidad son efectivas. El salitre está reconocido en todo el mundo, como abono seguro y eficaz.

Wessel, Duval y Cia.
AGENTES EXCLUSIVOS DE LA ASOCIACION DE PRODUCTORES DE CHILE
Huéfanos esq. Morandé

AUDICION GRANFORTE

Invitamos al público que no haya tenido la oportunidad de oir al barítono señor Apollo Granforte, en la Compañía Lírica, a oir en nuestra Fonografía, discos cantados por él.

Mañana LUNES, de 5 a 7.

The Music Exchange
ESTADO 213

MECANICO

para máquinas de escribir, necesitamos; inútil presentarse sin competencia absoluta y comprobada.

Talleres Continental
HUERFANOS 1057

tercer puestos lo alcanzaron Pashao Ranger, 2-XI-7261, y 1—X-7117, respectivamente.

En las demás categorías de ovejunos, caprinos y porcinos, se exhibieron hermosos ejemplares que llamaron justamente la atención del público.

Entre los cabrinos vimos un grupo de 15 cabras de Murcia, cuyas cualidades de lecheras son mundialmente reconocidas. Este grupo es de propiedad del Criadero Las Palmas, de Llay-Llay, de don Carlos Werner.

Entre los porcinos sobresalen también, algunos exponentes de Berkshire, Chester White, Duroc Jersey y Poland China, que forman un conjunto muy parejo de perfección en las líneas de presentación.

AVES

Damos a continuación los principales premios otorgados en los grupos de gallinas:

Premio Champión para gallinas: Polla N.o 946, Rhode Island, del Criadero Santiago.

Premio de Criadero: Criadero Santiago.

Premios para el mejor macho y la mejor hembra nacida en el país: N.os 879 y 946, de La Granja Avícola Cóndor y Criadero La Reina, respectivamente. El macho es de raza Leghorn Americana y la gallina Rhode Island.

Premios de grupos: 1.o, los N.os 852, 859 y 865, Indian Game, del Criadero Santiago; y 2.o, los N.os 912, 913 y 915, Orpington Leonadas, del Criadero Americano.

APARATOS Y PRODUCTOS AGRICOLAS

Como ya hemos dicho en el mismo local de la Exposición, algunas firmas han instalado pabellones en los cuales exhiben los productos de que son fabricantes o importadores. Máquinas trilladoras, segadoras, cortadoras, abonos, productos químicos para evitar o curar las enfermedades de los animales y plantas, etc., se exhiben en esos pabellones.

Los aparatos están todos distribuídos con buen gusto y de manera que el público se dé una cuenta exacta de su empleo y utilidad, llamando la atención por la forma en que son presentados, entre otros, Gildemeister y Cía., Williamson y Cía., Wessel Duval, con su superfosfato de cal y su salitre, Saavedra, Benard con sus maquinarias etc.

LA INAUGURACION OFICIAL DE LA EXPOSICION

Según se ha anunciado hoy se efectuará la inauguración oficial de la Exposición, con asistencia del Presidente de la República y de los Ministros de Estado. Recibirán al Primer Mandatario el Directorio de la Nacional Agricultura.

CONFERENCIA

El señor Thomás Elder, jurado del grupo de vacunos, dará en el curso de la presente semana en el recinto de la Exposición una conferencia con el objeto de explicar al público el sistema para juzgar al ganado lechero, con el objeto de justificar el procedimiento seguido por él para discernir los premios.

SOCIEDAD NACIONAL DE AGR CULTURA

Llamaron justamente la atenci del público los letreros distribuid en diferentes sitios del local de Exposición por la Sociedad Naci nal de Agricultura, en cuya lect ra se consignan útiles consejos p ra nuestros agricultores.

CIGARRILLOS
CASINO
CON TABACO HEBRÀ Y BOQUILLA AMBRE

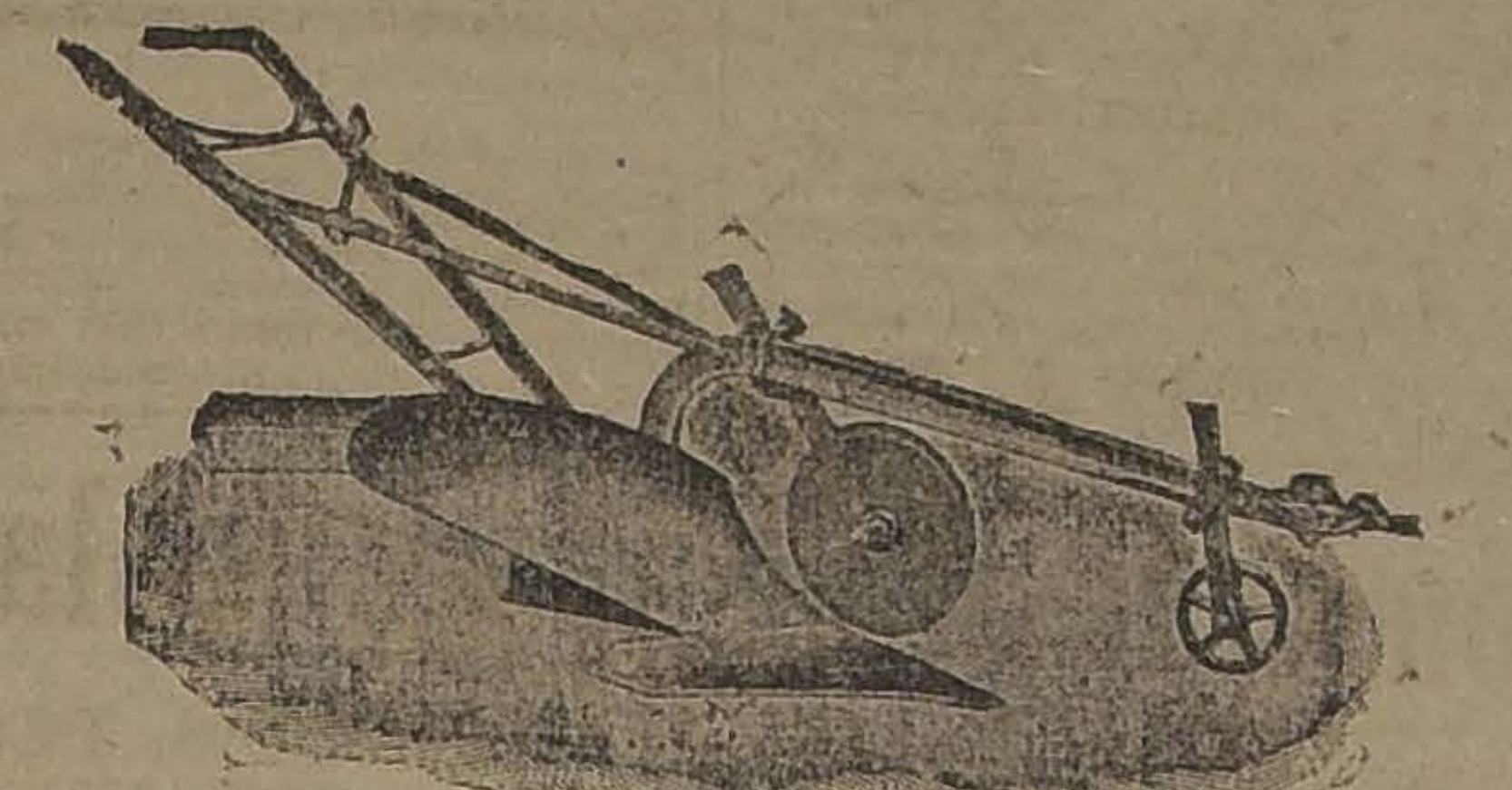

ARADOS SUECOS
para toda clase de cultivos fabricados por
A-B. NORAHAMMARS BRUK
NORRAHAMMAR (SUECIA)

Son los más sólidos y eficientes

Ofrecen sus representantes exclusivos para Chile

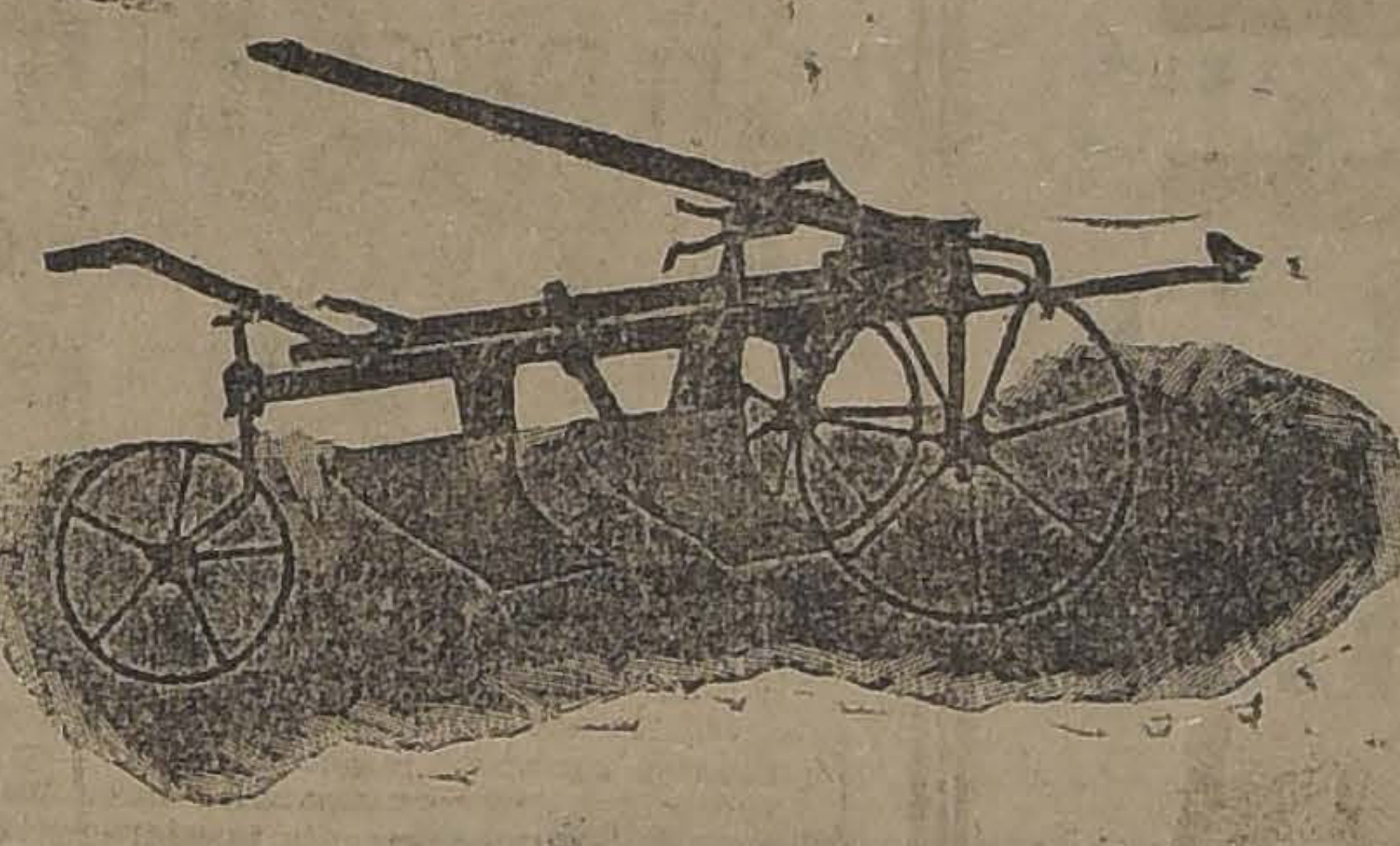

Sargent y Ortúzar
SANTIAGO
Teatinos 80. Casilla 490
Teléfono 89, Central

Exhibiremos varios tipos de estos arados en la Exposición Nacional de Agricultura de la Quinta Normal.

CREOLINA

EL MEJOR DESINFECTANTE PARA VIVIENDAS, CARROS, CABALLERIZAS, CORRALES, ANIMALES, ESPECIAL PARA OVEJAS Y TODA CLASE DE GANADO
FABRICADO POR LA
CIA. DE CONSUMIDORES DE GAS DE SANTIAGO

MODO DE EMPLEARLO.—Se diluye en agua en la proporción de 2 1|2 o|o y se revuelve; obtiénese un líquido lechoso de olor resinoso suave. En esta forma constituye un excelente desinfectante que encierra todos los principios antisépticos extraídos del alquitrán; es antiparásito, desinfectante, deodorisante, hemostático y astringente y no es venenoso.

Es un desinfectante poderoso cuyo uso está indicado en todos los casos en que se requiere una esterilización perfecta y al mismo tiempo económica.

Como prueba copiamos a continuación certificado del Instituto de Higiene:

REPUBLICA DE CHILE
INSTITUTO DE HIGIENE
SANTIAGO

MEMORANDUM DE ANALISIS

Santiago, 8 de Abril de 1922.

El Director del Instituto de Higiene declara que la muestra de Creolina, número 128, presentada por la Compañía de Gas el día 14 de Marzo de 1922, ha dado el siguiente resultado:

Probado el poder bactericida del desinfectante número 128 con el Bacilo de Eberth, ha dado el siguiente resultado:

Mata el Eberth al 1x450 a los 2 1|2 minutos; al 1x550 a los 5 minutos; al 1x600 a los 7½ minuto. Es inactivo hasta los 10' al 1x650.

(Fdo.)—R. DAVILA BOZA.

PRECIOS

Por partidas de 1 a 100 litros	$ 1.50 el litro
Por partidas de 101 a 500 litros	1.40 el litro
Por partidas de 501 a 1,000 litros	1.30 el litro
Por partidas de 1,001 litros arriba	1.20 el litro

Precios, puesto en fábrica, sin envase. Por envase, recargo de $ 0.10 por litro.

Para usos más restringidos, se vende en latas de dos litros de capacidad, en $ 4.00 la lata.

En venta en la Oficina Central de la Compañía de Gas, Santo Domingo N.o 1061; Fábrica San Miguel, San Miguel 72; Fábrica San Borja, Antofagasta frente a San Borja.

Se despachan pedidos de Creolina a provincias, encargándose la Compañía del embarque.

Como se recomienda la dilución al 2 1|2 por ciento, es decir, 1 en 4 C, que es 11 veces más concentrada que la probada en el Instituto de Higiene, mata instantáneamente los microbios del carbunclo, del cólera de las aves, de la telaraña, de la tuberculosis, etc., etc.

AGENTES EXCLUSIVOS:
Errázuriz Simpson y Cia.
SANTIAGO

Visiten en Exposición de Animales
EL PABELLON DE

RUDSACK
GILDEMEISTER & C.

GILDEMEISTER Y CIA.
Maquinarias agrícolas alemanas "Lanz"
Arados y Rastras "Rudsack"

DESCREMADORAS

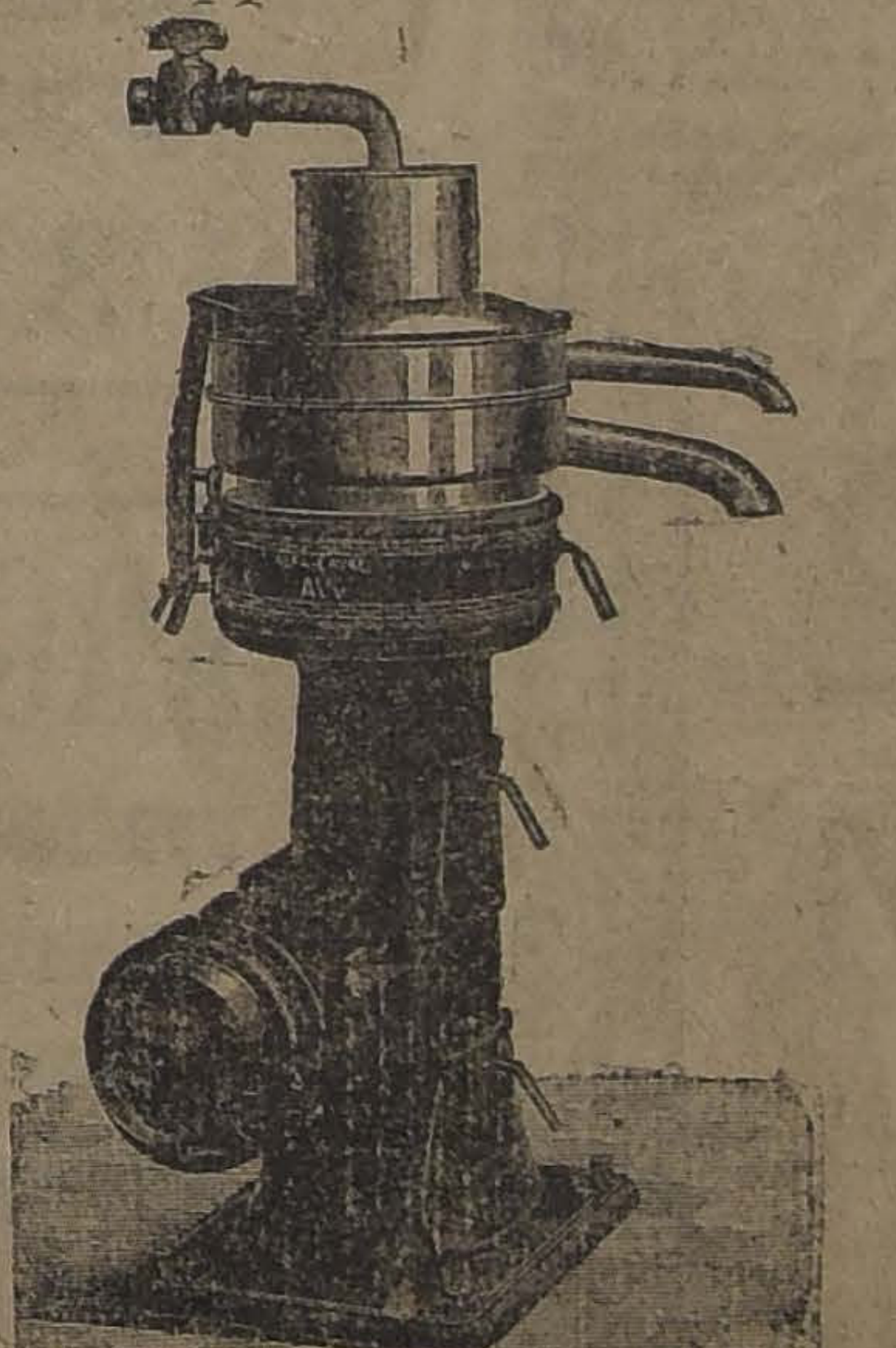

y toda clase de MAQUINARIAS para
LECHERIAS
y MANTEQUILLERIA
ALFA-LAVAL
Ultimos modelos hasta 5,000 litros de capacidad por hora

AGENTES GENERALES PARA CHILE DE LA AKTIEBOLAGET SEPARATOR, STOCKOLMO (SUECIA)
M. Gleisner y Cía. - Concepción
Representantes en Santiago:
Cesar Klein y Cía.
GALERIA ALESSANDRI 8 Y 10 —:— CASILLA 2457

AYER SE CELEBRO EL "DIA DE LAS MADRES"

EN TODO EL PAIS SE EFECTUARON FIESTAS EN CONMEMORACION DE ESTA FECHA

El programa de festejos en la capital

SEÑORA FRANCISCA PORTEZA DE BARAHONA Y SUS NIÑOS EDELBERTO, ANITA, EDGARDO, GUILLERMO, ANGUSTO, PEPITO Y RUTH-ALBINA Y RUGO-ARTURO

Con todo entusiasmo se celebró ayer en la capital y en todo el país el solemne acontecimiento, visto por primera vez entre nosotros, que en adelante se denominará "El Día de la Madre".

Todos los elementos de la ciudad contribuyeron a prestar brillo al programa elaborado por la Municipalidad y la Intendencia y conforme a él, todas las madres que tienen más de cinco hijos sanos y legítimos recibieron un premio como estímulo para el porvenir.

LAS CEREMONIAS RELIGIOSAS

Se dió comienzo al programa con una solemne misa en que se cantó el "Mater Admirabilis", ceremonia que se efectuó en todas las iglesias del país.

En Santiago la misa de la Catedral fué oficiada por el Nuncio Apostólico Monseñor Aloise Massella.

EN LA ALAMEDA DE LAS DELICIAS

El número más importante del programa lo constituía la solemne distribución de los premios donados por la Intendencia y la Municipalidad a las madres que cumplieran con los requisitos exigidos.

Concurrieron al acto numerosas personalidades, entre ellas el Intendente, el Primer Alcalde, varios regidores y algunas damas de nuestra sociedad.

Después de terminado el discurso del señor Mackenna Subercaseaux la señorita Yolanda Ugarte procedió a hacer entrega a las agraciadas de los premios correspondientes.

El Primer Alcalde señor Ugarte pronunció con este motivo un hermoso discurso que fué muy aplaudido.

LAS MADRES PREMIADAS

Damos a continuación la nómina de las madres premiadas por la Municipalidad: Rosalía Cárdenas de Fredes, 12 hijos, vendedora de diarios en el Correo; Rosa Pinilla de Cisterna, 6 hijos; Rosario Campos de Gálvez, 7; Laura Vergara de Loyola, 7; Elvira Sáez de Acevedo, 15; Mercedes Labarca de Pérez, 9; Jila Vega de Varela, 9; Edelmira Castillo de Pacheco, 9; María Pérez de Pulgar, 9; Florisa Villegas, 11; Rafaela S. de Avila, 6; Emma Leiva de Rojas, 14; Julia Marín de Díaz, 3; Carmela Hernández de Reyes, 7; Julia Gutiérrez de Camussetti, 7; Sabina Menares, 11; Auristela Cabrera de Rojas, 7; Leonor Valdivia de Castillo, 6; Rosalva Cárdenas de Fredes, 12 hijos

PREMIO A LA ESPOSA DEL PRESIDENTE DE LA REPUBLICA

Durante este acto, el señor Jorge Meléndez, hizo entrega a la esposa del Presidente de la República, señora Rosa Ester Rodríguez de Alessandri, de una bonita medalla como obsequio del Bando de Piedad de Chile, y en conmemoración al Día de la Madre.

Este acto, dió motivos para que la numerosa concurrencia asistente a este acto, tributara a la señora Rodríguez de Alessandri, una elocuente manifestación de simpatía.

En seguida, la señorita Virginia Rojas, pronunció un elocuente discurso, a nombre de la Sociedad Abejas de Chile, haciendo entrega después del premio que anualmente dona esta institución a la madre más virtuosa.

Este año obtuvo este premio la señora María Luisa Martínez de Carrasco, de profesión costurera.

En los momentos de ir a recibir el premio, dicha señora, acompañada de todos sus hijos, llegó hasta la tribuna de honor, rodeada de guirnaldos de flores naturales, las que eran sostenidas por varias educandas de las escuelas participantes en esta fiesta.

La señora de Carrasco, fué muy felicitada.

EN LAS MATERNIDADES Y GOTAS DE LECHE

Prestaron también su concurso las Gotas de Leche y Maternidades y en todas ellas se cumplieron diversos y lucidos programas en honor al "Daí de las Madres Chilenas", repartiéndose premios a las agraciadas.

EN EL LICEO DE NIÑAS "JAVIERA CARRERA"

Con todo el lucimiento y la elegancia que caracterizan las fiestas de este Liceo, se llevó a efecto ayer, a las 10 1/2 A. M., el acto que este establecimiento dedicaba a las madres de sus alumnas, por celebrarse ayer "El Día de la Madre".

Asistieron, especialmente invitados, la esposa de S. E. el Presidente de la República, señora Rosa Esther Rodríguez de Alessandri; el Ministro de Instrucción Pública, don Alcibíades Roldán; el Primer Alcalde de Santiago, don Rogelio Ugarte; el Rector del Instituto Nacional, don Juan N. Espejo y distinguidas damas de nuestra sociedad, madres de las alumnas que se educan en este importante establecimiento.

Los diversos números del programa se desarrollaron con el mayor lucimiento y demostraron el grado de cultura artística que alcanzan las educandas de este Liceo.

Anotamos en forma especial el simpático número en que un grupo de chiquitinas mandaban por intermedio de una palomita blanca "besitos a las mamás".

La directora señora Isaura Dinator de Guzmán, fué muy felicitada por el señor Ministro y la totalidad de los asistentes por el profundo y sentido discurso que pronunció sobre los "Deberes maternales en la mujer moderna".

EN EL LICEO ANTONIA SALAS DE ERRAZURIZ

Ayer, a las 7 P. M., se llevó a cabo en el Liceo "Antonia Salas de Errázuriz" el acto literario musical que se había preparado con ocasión del "Día de la Madre", y en homenaje a la señora Rosa Esther Rodríguez de Alesandri.

Asistió una numerosa concurrencia, compuesta en su mayor parte de las familias que allí tienen sus hijas y numerosos miembros del profesorado de Santiago.

Anotamos en forma especial la presencia del Presidente de la República, varios miembros de su familia, del Ministro de Instrucción Pública, señor Roldán; señorita Elvira Santa Cruz (Roxane) y varios otros funcionarios públicos.

El programa, que contenía interesantes números de canto, recitación y baile, fué desarrollado en forma correcta, mereciendo entusiastas aplausos de parte de los asistentes.

Entre otros números se cantó el coro "Blanco Clarín" (flor simbólica del Día de la Madre), con música de la señorita Elena Lutz; la poesía "Madre", de Manuel Flores, fué recitada por la señorita Marta Solo Zaldívar, como complemento de un hermoso cuadro alegórico; se representó la zarzuela fantástica "Viejo Noel", en que un grupo de pequeñas alumnas se desempeñó con toda corrección; y fué admirablemente bailada la danza de Anitra.

Los asistentes se retiraron poco después de las 8.30, gratamente impresionados por el desarrollo del programa y el Presidente felicitó por el éxito de la fiesta a la directora señorita Ida Corbat.

EL PREMIO "AL HOGAR"

El premio "Al Hogar", instituido por la Intendencia de Santiago lo obtuvo Rafael Donoso, de profesión gasfíter, casado con María Luisa Collao; domiciliado en la calle Valdivia 358, y que tiene ocho hijos: siete hombres y una mujer, todos ellos sanos de cuerpo y de espíritu, y cuyas condiciones de vida están encuadradas dentro de los principios higiénicos adecuados a su estado moral.

DURANTE LA FIESTA EN EL LICEO N.o 1

PIANOS

Steinway-Sons
HAMBURGO

LA FAMA DEL
STEINWAY

El piano por el cual se miden y juzgan todos los demás.

El Piano Steinway se ha reconocido siempre, desde el principio de su existencia, como el MEJOR DE LOS PIANOS, título que se le da sin calificativo ni lim

Fabricados y vendidos 220,000 pianos. No hay que confundirlo con otra marca de nombre parecido, que no han fabricado ni la cuarta parte de pianos que la Fábrica STEINWAY & SONS.

Unico importador:

OTTO BECKER
AHUMADA 113 - 117

EL PROBLEMA DE LA REDONDILLA

SE LLEGA A UN ACUERDO QUE FACILITARA SU SOLUCION

UNA COMISION IRA AL NORTE A ESTUDIAR ESTE ASUNTO

Puede decirse que con las gestiones desarrolladas ayer, tanto por los comitees parlamentarios radical y demócrata, como por el Gobierno, el problema de la redondilla ha entrado en vías de una franca solución.

LA REUNION DE LA MAÑANA

Poco después de las 10 de la mañana se reunieron ayer en el despacho del Ministro de la Guerra, los comitees parlamentarios radical y demócrata, concurriendo también el diputado socialista señor Luis Cruz, con el objeto de proseguir cambiando ideas con el Ministro de la Guerra, señor Altamirano, para solucionar las cuestiones suscitadas alrededor del problema de la redondilla.

En esta reunión se prosiguió en el estudio y discusión que se había dejado iniciado en la reunión anterior, cambiándose ideas encaminadas a dilucidar la materia propuesta.

En el desarrollo de estas discusiones se indicó el nombre del comandante Acevedo, que anteriormente había sido comisionado por el Gobierno para estudiar en el norte este mismo problema, como la persona más indicada para encomendarle el estudio y resolución de este problema en el terreno.

El indicado jefe naval, pidió ante esta situación que se eliminara su nombre, a fin de que la comisión que se designe con el objeto indicado, quede en más libertad de formarse un concepto cabal de la situación.

Por su parte, el diputado señor Pedro Rivas Vicuña, como un medio de solucionar esta cuestión, propuso que se comisionara al Jefe de la Oficina del Trabajo, don Moisés Poblete Troncoso, para que se trasladara a las provincias del norte, a estudiar la situación e informara al Gobierno, acerca de la mejor manera de solucionar las dificultades y si existe o nó la conveniencia del establecimiento de la redondilla.

Esta proposición del señor Rivas Vicuña fué aceptada por la unanimidad de los presentes, ya que son de todos conocidos los conocimientos que sobre problemas obreros y del trabajo tiene el señor Poblete Troncoso.

Asimismo, la representación demócrata propuso que se designase, como delegado del Gobierno, al señor Alfredo Weber, ex-jefe de la Oficina del Trabajo de Valparaíso, que, como el señor Poblete, tiene una gran versación en estos asuntos.

Esta indicación de los parlamentarios demócratas, fué aceptada por la unanimidad de los asistentes.

Se acordó, además, que si el Gobierno lo estimaba conveniente, nombrara un tercer miembro de esta comisión informante.

EN EL CONSEJO DE GABINETE

Terminada la reunión de que damos cuenta, el Ministro de la Guerra, señor Altamirano, se trasladó al Consejo de Gabinete que se encontraba reunido en esos momentos, bajo la presidencia del Primer Mandatario de la nación, señor Arturo Alessandri. Además, se incorporaron los diputados señores Pedro Rivas, Domingo Durán, y Carlos Briones.

El señor Luis Altamirano dió a conocer en sus líneas generales, el resultado a que se había arribado momentos antes. En seguida se entró a conocer las fórmulas propuestas por los comitees parlamentarios y se acordó designar la comisión compuesta por los señores Poblete Troncoso y Weber, los que deberán emprender viaje al norte en el primer vapor.

INFORMACIONES RECIBIDAS EN EL GOBIERNO

Telegramas oficiales recibidos en el Gobierno, hacen saber que ya se han reanudado las faenas marítimas en los puertos del norte, por haber desaparecido las dificultades que las habían motivado.

LA COMISION QUE IRA AL NORTE

Damos a continuación el decreto que designa la comisión que debe ir al norte a estudiar el problema de la redondilla:

"Considerando: 1.o que se han formulado diversas reclamaciones relacionadas con inconvenientes "redondilla", y 2.o, que toca a la Autoridad arbitrar las medidas del que habría presentado en Iquique la supresión del sistema de caso para armonizar los intereses del capital y del trabajo en forma de establecer la justicia social,

Decreto:

Comisiónase al Jefe de la Oficina del Trabajo, don Moisés Poblete Troncoso, y al delegado de la misma oficina en Valparaíso, don Alfredo Weber, para que se trasladen a Iquique y, oyendo a los patrones y obreros, estudien los diversos sistemas de trabajo relacionados con las faenas marítimas, e informe a la mayor brevedad al Supremo Gobierno.

Tómese razón y comuníquese.—ALESSANDRI.—Luis Altamirano."

Corporación Financiera del Atlántico
DE SILVIO MUZZIO Y CIA.

Acepta para la República Argentina toda clase de negocios de frutos del país a consignación y como intermediaria. Atiende toda clase de representaciones de las industrias chilenas.

Organiza empresas para explotar yacimientos minerales y fundos madereros. Hace todo género de negocios sobre concesiones de Gobierno para su financiación.

Esta empresa da referencias bancarias.

Diríjase a nuestras oficinas, calle Córdoba 1108, Rosario de Santa Fe, República Argentina.

LA CASA
EMILIO DELPORTE y Cía.
Bandera esquina Rosas
Ofrecerá Mañana Lunes
EN GRAN BARATURA

Llegadas Ayer
ESPONJAS
LISAS
Y
LISTADAS
DESDE
$ 3.80

SATINES
Y
MESALINAS
40 COLORES
EL MAS VARIADO
SURTIDO DESDE
$ 1.80

FULARES
EL
MAS LINDO
SURTIDO RECIEN
RECIBIDO DESDE
$ 4.50

SARGAS
GABARDINAS
POPELINAS
CREPES
MUSELINAS
DE LANA DESDE
$ 5.

Un lote de
Bayaderas
EN 130
GENEROS LAVABLES
A
$ 6.

UN SALDO
DE CEFIROS
DOBLE ANCHO
BUENA CLASE
PARA CAMISAS
Y ROPA INTERIOR
A
$ 2.

Jersey de Seda
ACABAMOS DE RECIBIR UN LINDO SURTIDO EN 180 CENTIMETROS QUE OFRECEREMOS MAÑANA EXCEPCIONALMENTE
A $ 60 el Metro

QUISO BAUTIZAR SU HIJO Y BUSCO UN PADRINO

Y CUANDO LA CEREMONIA SE HALLABA EN TODO SU APOJEO, LA MADRINA SEPULTA UN PUÑAL EN EL PECHO DEL PADRINO, CAUSANDOLE LA MUERTE

Esta fiesta, horriblemente trágica, se verifica en la tarde de ayer en [illegible] barrio de la 8.a Comisaría

Desde hacía algún tiempo permanecía en la Maternidad; enferma, una mujer llamada Dolores Velásquez.

Hija del pueblo, había conocido en sus mocedades al obrero Alfredo Alvarez Aránguiz. Lo conoció y como ambos se entendieron, iniciaron conjuntamente una nueva etapa de la vida.

Alvarez, allegaba los recursos necesarios para la mantención del hogar recientemente formado. Dolores a su vez, como dueña de casa, cuidaba de que a su hombre no le faltara nada en los momentos que en busca de reposo, dejando a un lado a sus amigos regresaba cariñosamente a su cuarto.

La vida pasaba en esta forma, salvo las disputas que de vez en cuando se suscitaban en la pareja, y que nunca llegaron a un terreno peligroso.

NUEVAS RELACIONES

Alvarez tenía entre sus relaciones a varios amigos a quienes distinguía con su amistad.

Entre ellos figuraba Alberto Guajardo Flores, que tenía su domicilio en Avenida León N.o 1493 y quien, a su vez tenía una amiga llamada Rosa Rodríguez Vergara, que según la policía, no tiene domicilio fijo.

Pues bien, Guajardo fué poco a poco el hombre de confianza de la pareja y las reuniones que celebraban eran frecuentes.

Llegó para Alvarez un día que este consideró feliz. Dolores le había manifestado que luego tendría un hijo.

Alfredo, como es natural, recibió la noticia con toda alegría y desde esos mismos momentos buscó para el niño que se anunciaba, los padrinos que son de rigor.

EN LA MATERNIDAD

A su debido tiempo, Dolores Velásquez fué trasladada a la Maternidad.

Como la generalidad de las familias menesterosas, había acudido a los servicio[illegible] beneficencia.

Allí fué atendida [illegible] cos y matronas de ese servicio y dió a luz un pequeñuelo que fué para ella, digna recompensa de todos sus sufrimientos.

Tan pronto tuvo oportunidad, comunicó a Alvarez el fausto acontecimiento en un papel, donde aparecían frases llenas de ternura.

En esa comunicación le indicaba Dolores la conveniencia de que llevara a la Maternidad a dos personas que sirvieran de padrinos al recién nacido, ceremonia indispensable en estos casos.

EN BUSCA DEL HIJO

Alfredo recibió la noticia con la alegría que es de imaginarse. Inmediatamente pensó en cuales podían ser las personas que le servirían para padrinos del hijo, aún desconocido.

Buscó en su mente los nombres que le eran más comunes y recordó a su amigo Alberto Guajardo.

Una vez que estuvo de acuerdo consigo mismo, de que éste era el amigo llamado a ser su compadre, se dirigió a la Avenida León N.o 1493 y le habló de sus propósitos. Guajardo aceptó inmediatamente esa manifestación de aprecio y compañerismo que le proporcionaba su amigo Alvarez, y quedó de buscar a la persona que sería la madrina de la guagua.

Y en ese mismo instante, recordó a su amiga Rosa Rodríguez Vergara, la que fué aceptada por el padre del niño, fijándose inmediatamente la fecha del bautizo.

LA CEREMONIA

Arreglados todos los preparativos para la ceremonia religiosa en perspectiva, se juntaron en un lugar fijado de antemano, Alfredo Alvarez Aránguiz, Alberto Guajardo Flores y Rosa Rodríguez Vergara.

Desde allí se dirigieron a la Maternidad con el objeto de llevar a efecto el bautizo.

Y sin más trámites, la ceremonia tuvo lugar en presencia de los padres, de los padrinos y de unos cuantos curiosos que nunca faltan en [illegible]

[illegible] a se verifican siempre entre los concurrentes cada vez que se trata del bautizo de un recién nacido.

Y después, a celebrar la fiesta a un lugar profano, donde se pudiera beber y charlar sin inconveniente alguno.

EN UN HO[illegible] DE LA CALLE SALAS

De regreso [illegible] la Maternidad, y después de haber bebido algunas copas, las dos parejas nombradas y la criatura, se dirigieron a un hotel ubicado en el barrio de la 8.a Comisaría.

Llegaron a este hotel, solicitaron una pieza y se dirigieron a los altos, lugar que les fué concedido para que estuvieran más tranquilos y libres de las miradas inoportunas.

Tanto los padres como los padrinos celebraban alegremente esta fiesta inesperada. Todos bendecían los momentos alegres que pasaban en homenaje al recién nacido y en ninguno de esos corazones obscuros se sospechaba la terrible tragedia que más tarde iba a enlutar para siempre aquella tertulia.

Estaba escrito en el Libro de los Destinos que ambas parejas iban a ser sometidas a dura prueba. Que uno de los concurrentes no vería al día siguiente la luz del sol, que su amiga estaría a las puertas de la Cárcel de Mujeres y que los demás serían conducidos como vulgares criminales a la Comisaría del barrio.

Y así sucedió.

LA TRAGEDIA

Cuando las copas ya escaseaban y el licor estaba por terminarse, se produjo un altercado entre los padrinos de la guagua.

Como entre ambos existían antiguas relaciones, no faltaron medios para que recordaran hechos pasados y poco a poco el altercado fué tomando proporciones mayores.

Los ánimos un tanto alterados a consecuencia del licor ingerido en abundancia, no repararon en las consecuencias fatales que podían sobrellevar y los golpes empezaron inmediatamente.

[illegible] con los vestidos despedazados y furiosa como una mujer de mundo se abalanzó sobre su amigo y compañero de compadrazgo, puñal en mano, y antes que los presentes pudieran evitarlo sepultó en el pecho de Guajardo el arma homicida.

Y no contento con darle una puñalada le dió otra para rematarlo.

El bautizo había tenido un fin horriblemente trágico.

LOS PRIMEROS MOMENTOS

Tan pronto como el compadre recibió las heroidas, tróadtdelaslell cibió las heridas, trató de huir de semejante furia.

Y sólo alcanzó a dar unos cuantos pasos fuera de la pieza donde se encontraba y cayó pesadamente sobre la escala.

Con el ruido que se formó en la pieza a consecuencias de la riña, un mozo del establecimiento se dirigió en el acto a ese lugar y dando una bofetada a la hechora le quitó el cuchillo.

Y en seguida dió cuenta a los dueños del establecimiento, los cuales procedieron a llamar a la policía.

Unos cuantos guardianes que se encontraban en los alrededores fueron los primeros en prestar los auxilios del caso.

INTERVIENE LA POLICIA

El inspector don Carlos Merino y el subinspector don Vicente Hidalgo se impusieron en los primeros momentos de la tragedia.

Se presentaron al hotel tantas veces indicado y detuvieron a la hechora y a los padres de la guagua.

Llamaron en seguida a la Asistencia Pública y remitieron al herido, el que dejaba de existir momentos después.

En la Comisaría tuvimos oportunidad de conversar algunos momentos con Dolores Velásquez, madre de la guagua, la que nos impuso de la desgracia y la forma cómo se desarrolló y que es precisamente la que aparece en la presente información.

Mañana Lunes se dará cuenta al Juzgado del Crimen de turno de este hecho, que ha causado profunda impresión entre los conocidos de los desgraciados protagonistas, que, como decimos al principio, son gen[illegible] pueblo.

SOBR

[illegible] centenares de individuos.

Entonces se acordó destinar una suma de dinero para el arreglo de ese local y que permitiera la construcción de nuevos calabozos.

Se acordó también destinar otra

tes.

[illegible] dán y do[illegible] res Silva Camp[illegible] fioz a los locales de la Deten'dos y del Juzgado [illegible] men es estimada como de [illegible] gurio para esos establecimientos.

[illegible]E CON[illegible]NGUIZ

[illegible] por el Comisaría, [illegible]ida cor[illegible]quierda [illegible]laguez. [illegible]ido el [illegible] a dar [illegible]lleció [illegible] a la

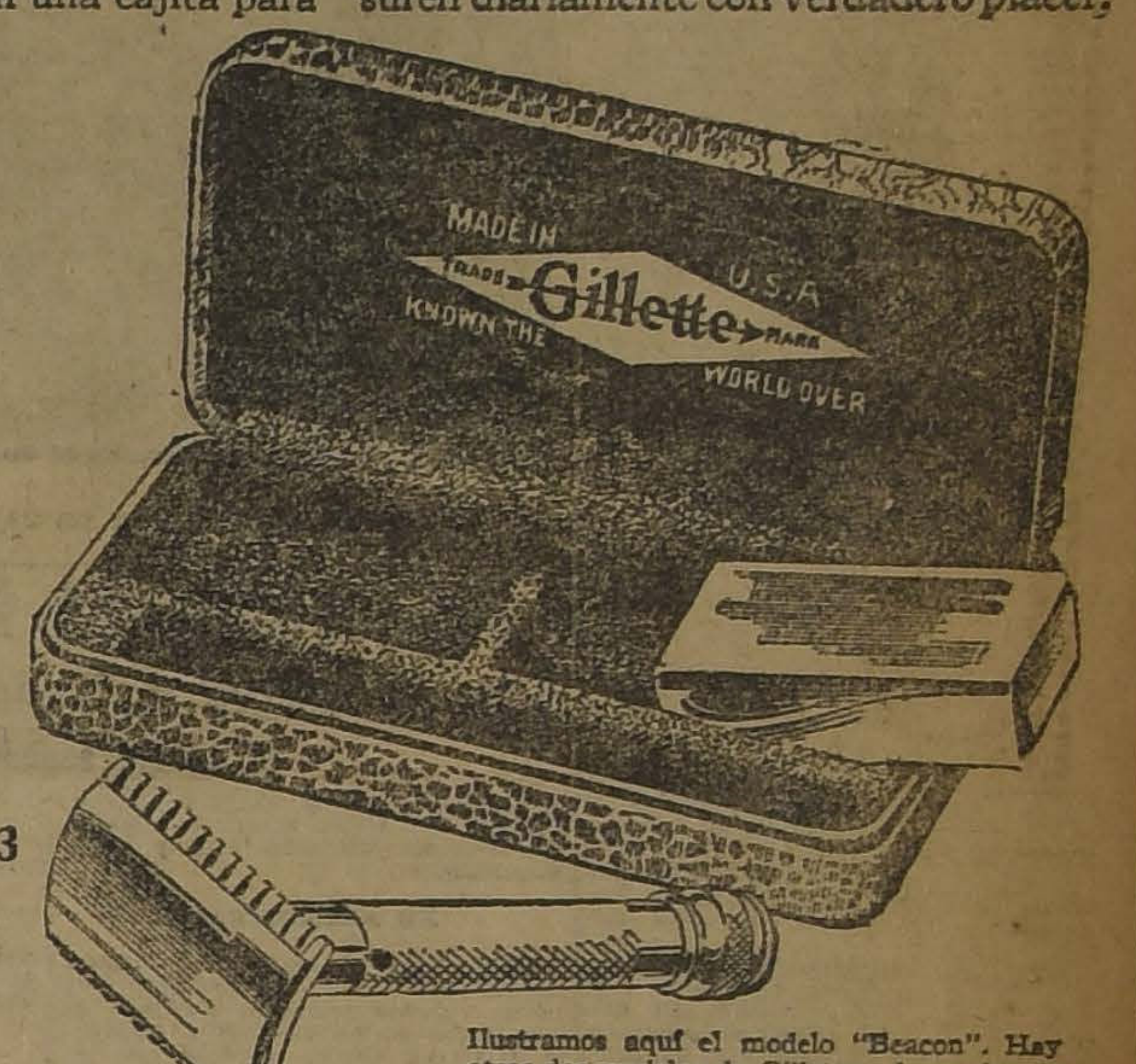

NAVAJA DE SEGURIDAD

Gillette

Legítima, Chapeada De Oro,
La Ganga Más Grande Jamás Ofrecida

JAMÁS, en las realizaciones de navajas de seguridad, habíase ofrecido ganga tan estupenda.

Sencillamente mire esta Gillette legítima, chapeada de oro, acabada de salir de nuestra fábrica; con una cajita para las hojas, también chapeada en oro, y en un hermoso estuche.

Recuerde que las navajas de seguridad y hojas Gillette legítimas hacen que más de veinte millones de caballeros se rasuren diariamente con verdadero placer.

De venta en todos los establecimientos del ramo, en todas partes.

Compre Su Gillette
Hoy Mismo

Representantes
REA HANNA
Calle Blanco No. 1293
Valparaíso, Chile

Ilustramos aquí el modelo "Beacon". Hay otros dos modelos de Gillette, chapeados de oro, el "United Special" y el "College," que se venden también a precios populares.

TRIBUNALES DE JUSTICIA

MOVIMIENTO HABIDO EN 20 DE OCTUBRE DE 1923

CORTE SUPREMA

Primera Sala

Se ocupó de las causas en acuerdo.

Segunda Sala

1 Contra Enrique Muñoz y otros, en acuerdo; Redactor señor Cisternas; 4 Banco Español de Chile, con Puelma y Lavín, trámite; 5 Perfecto Alvarez con Ramón Nieto, acuerdo; Redactor señor Bezanilla.

Las demás no vistas.

Alegaron:

Don Carlos Guzmán Fuentes, alegó por el recurso en la primera.

Falladas de acuerdo:

Antonio Rogat con Alejandro Rommer, confirma resolución apelada.

Partición Andrés Valera C., sin lugar la forma; Redactor señor Mackay.

Deserción: Ruperto Mancilla con Justo Pastor Ubilla, c. forma.

CORTE DE APELACIONES

Primera Sala

Sábado 20, señor González Campos

1 Carmen Ahumada v. de A. con Empresa de los Ferrocarriles del Estado, en acuerdo.

Secretario, el señor Fabres.

Don Víctor Ortiz alegó con don Tito Lisoni.

De acuerdo: I. de la Barra con F. Corona, revocada.

Segunda Sala

Relator, señor Mac-Iver

1 Contra Benito Lizana, aprobada; 2 Ramón Campos contra José Toral; 3 Miguel Mazzoni contra Pompeyo Crosti, aprobada; 4 Contra Benito Tobar, confirmada; 5 Contra Hermógenes Ilabaca, aprobada; 6 Contra Enrique Coromilla, aprobada; 7 Contra Segundo Vergara aprobada; 8 Sumario por robo a María Vergara, aprobada con declaración; 9 Sumario por muerte de Ana Núñez, aprobada; 10 Sumario por muerte de Ramón Escala, aprobada con declaración; 11 Contra Julio Moreira, aprobada.

Alegaron:

En la 4.a, don Blas Gallo Valenzuela, revocando.

Tercera Sala

Sábado 20, señor Varas

1 Contra Antonio Valenzuela y otro, aprobada; 2 Sumario por muerte de un desconocido, id.; 3 Arturo Mewee contra Guillermo Sánchez, id.; 4 Sumario por inasistencia de un vocal, id.; 5 Contra Héctor Armando Ortiz, id.; 6. Contra Manuel H. Olivares H., id.; 7 Emilio Aguirre contra Francisco García, id.; 8 Contra Aurelio Pino Z., confirmada; 9 Juan de Dios Marticorena contra Manuel Tobar y Belarmino Villarroel id.; 10 Contra Amador Navarro, id.; 11 Cobro de honorario de don Alberto Merlet en el juicio por incendio de la Curtiembre de Ferrer y Marza, trámite; 12 Contra Ramón del Río, casada de oficio; 13 Contra Juan Moraguez, sin relator; 14 Contra Emma Sepúlveda, confirmada; 15 Contra Mercedes Paez, id.; 16 Contra Carlos Medina, id.; 21 Contra Domingo Brudis, sin relator.

La 3.a del Viernes, Celis y otros, en acuerdo.

Secretario, el señor Alcalde.

Alegaron:

Don Otto Krahan con Don Gustavo Pirey, en la 8.a; don Guillermo Fuentes, por la confirmación, en la 9.a; don Osvaldo Kock, don Ricardo Cavieres y don Santiago Lazo, en la continuación.

4.a sala.—Relator, señor Gutiérrez. —1. Contra Luis Quiñones, aprobada; 2. Contra Armando Castañeda, aprobada; 3. Sumario por incendio en Delicias 401 y 405, aprobada; 4. Sumario por estafa a Eulogia Drago, aprobada; 5. Sumario por muerte de Jorge Gutiérrez, aprobada; 6. Sumario por hallazgo de un feto, aprobada; 7. Sumario Ernesto Fernández, confirmada; 8. Contra Juan Hormazábal, confirmada; 9. Contra Luis Rivas, confirmada; 10. Contra Ema Sepúlveda, confirmada; 11. Contra Samuel Urriola, aprobada; 12. Contra Moisés Márquez, confirmada; 14. Contra Alberto Guzmán, aprobada; 15. Sumario por robo a José Tomás Barrera, aprobada; 16. Sumario por inasistencia a una mesa inscriptora, aprobada; 17. Contra Carlos Santander, aprobada; 18. Contra Juan José Rojas, aprobada.

No vistas las demás.

Fallada agregada.

Alegaron:

En la 17, don Alberto Finlay, revocando.

En la 13, don Pedro Silva F., confirmando.

5.a sala.—Sábado 20, señor Bernales.— 1. Contra Manuel Menares y otros, trámite; 2. Sumario por muerte de José Mercedes Naranjo, aprobada; 3. Sumario por incendio en Rosas 950, aprobada; 4. Sumario por incendio en Claras 341, aprobada; 5. Sumario por muerte de Ramón Marchant, aprobada; 6. Sumario por incendio en Ejército 106, aprobada; 7. Contra Martín Barra, aprobada; 8. Contra Julio Valenzuela, aprobada; 9. Denuncia de Elcira Canales v. de Fernández, aprobada; 10. Contra Joaquín Garay y otro, improcedente; 11. Contra Pedro Mora, sin tribunal; 12. Contra Ernesto Fernández, confirmada; 13. Contra Carlos Stecker, confirmada; 14. Contra Matusalén Rivera, sin tribunal; 15. Contra José Ferreira, sin tribunal; 16. Contra José Díaz, sin tribunal; 17. Contra José Díaz, sin tribunal; 18. Contra Pascual Dicaro, sin tribunal; 19. Contra Julia Donoso, sin tribunal; 20. Contra José Catilao, sin tribunal; 21. Contra José Iglesias, sin tribunal; 22. Contra Alberto Gómez, sin tribunal 23. Contra Aníbal Santander, sin tribunal; 24. Lorenzo Claro con Carlos Gidi, confirmada.

Agregada contra E. Quezada, fallada.

Secretario, el señor Alcalde.

Don Gabriel Amunátegui alegó con don Ernesto Peña, en la 24.

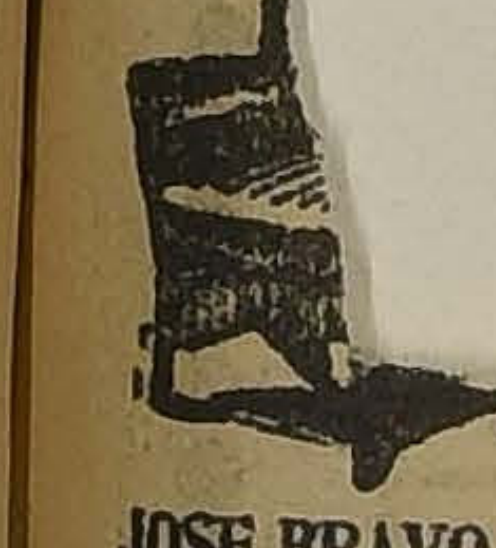

FÁBR

Comederas y dormitorios ingleses.
JOSE BRAVO Y., San Diego 29

KALIF
$ 1.60
CIGARRETTES
EGIPTIENNES

DISTRIBUIDOR:
CESAR VERGNASCO
SANTO DOMINGO 684 -:- TELEFONO 1880

No bote Ud. su Sombrero

de paño, paja, pita, tongo o tarro de pelo, por viejo o usado que esté,

"MI SOMBRERERIA"

se lo transformará en uno completamente nuevo.

ULTIMA MODA

y de linda presentación, no cobrando el trabajo si no queda al gusto de usted CALLE LIRA N.o 7, al lado del Teatro Setiembre.

SOMBRERERO PREMIADO EN EUROPA

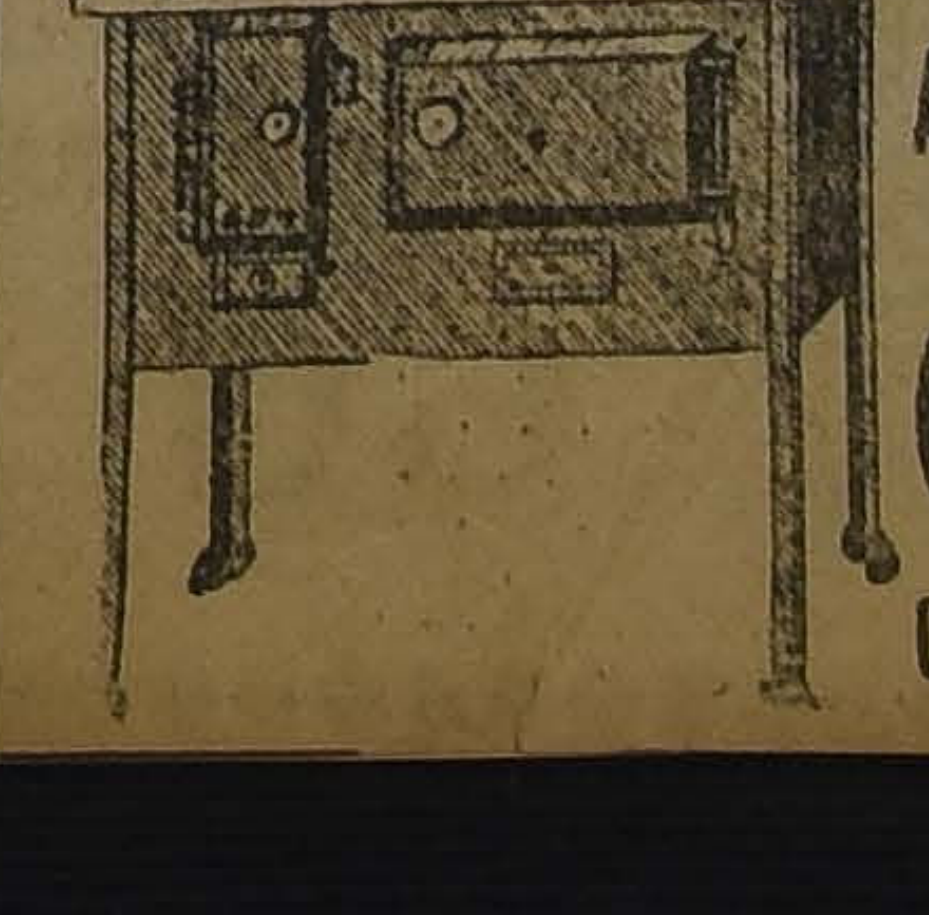

COCINAS
—Y—
Artículos de Me aj
Casa Fauré
Carmen 315 - Teléfono 869

HOTEL BID[illegible]

Alameda de las Delicias N.o 1039, esq. La Bolsa, al lado del nuevo Club de la Unión

SANTIAGO - CHILE

Establecimiento de primer orden instalado con todo confort moderno

Todos los departamentos están dotados de instalaciones sanitarias completas y servicio de agua fría y caliente.

Cocina Francesa y Española

Atención esmerada por sus propios dueños.

El Hotel cuenta con un espléndido restaurant para el servicio de pasajeros y público en general.

JEANNE BIDART.

MOTORES

Para corriente alterna tenemos en existencia motores "CENTURY", como sigue:

Trifásicos y 380 volts.

Monofásicos, en 220 volts.

Los trifásicos ofrecemos en el tipo con motor en corto-circuito y auto arranque. El tipo auto arranque es lo mejor para los casos donde es necesario no tomar mucha corriente en la partida.

CONSULTENOS PRECIOS:

Carr, Haynes & Cía.
AGUSTINAS 1041
Teléfono 3606 – Casilla 2769 – Santiago

Se atienden pedidos de provincias

¡Industriales!

OBRAS TECNICAS AMERICANAS

ARNOLD: Oil and Gas Industry.
BAKER: Masonry Construction.
BLANCHARD: American Highway Engineers Handbook.
BROWN: Forest Products.
CLAASSEN: Beet-Sugar Manufacture.
DAVIS: Irrigation Engineering.
HAVENS: Ingeniería de Ferrocarriles (en español).
HAWLEY: The Practice of Silviculture.
HOLDE: Examination and uses of petroleum and its products.
KENT: Mechanical Engineers.
KIDDER: Architects and Builders.
LEWIS: The Planning of the Mo-
LE..IS: The Planning of the Modern City.
LEWIS HARRY: Avicultura productiva. (Manuales de Lippincott).
MATTHEWS: Application of Dyestuffs to Textiles, Paper, Leather and other materials.
MATTHEWS: The Textile Fibres.
MERRIMAN: American Civil Engineers Handbook.
MOLITOR: Hydraulics of Rivers, Weirs and Sluices.
MOORE: Coal.
MORITZ: Working Data for Irrigation Engineers.
NORTH: Leche limpia. (En español).
PATTERSON: French - English Dictionary for Chemists
PATERSON: German - English Dictionary for Chemists.
PEELE: Mining Engineers' handbook.
PENDER: Electrical Engineers.
STRONCK: The Efficient Purchase and Utilization of Mine Supplies.
SUTERMEISTER: Chemistry of Pulp and Paper Makin.
WADDELL: Specifications for Steel Bridges.
WEGMANN: The Design and Construction of Dams.
WILLIAMS: Hydraulic Tables.
WILSON: Cyanide Processes.
WILSON: Hydraulic and Placer Mining.
DAY: Petroleum Industry.
JOHNSON: The business of Oil Production.
POGUE: Economics of Petroleum.
TRAUTWINE: Manual del Ingeniero. (En español).

RECIEN LLEGADAS A

"La Antigua Librería"

AHUMADA 355. CASILLA 1423

EL INTERCITY CLUB-MATCH DE HOY EN EL ESTADIO POLICIAL

A LAS 4 P. M. SE MEDIRAN EL "CEMENTO MELON" DE CALERA Y EL BRIGADA CENTRAL F. C.

El Estadio Policial será escenario en la tarde de hoy de una lucida reunión deportiva con motivo de la visita del Club Cemento El Melón de Calera, equipo de reconocidos prestigios en el país, que viene a medirse con el Brigada Central F. C.

En efecto el elenco visitante ha dado a conocer sus aptitudes midiéndose con equipos poderosos. A fines de la temporada pasada vino a competir con el Fábrica de Vidrios, triunfando por tres tantos contra uno.

En este año la mayoría de sus jugadores han integrado el cuadro seleccionado de Quillota, en cuya Liga está afiliado.

El Domingo 14 del presente le cupo medirse con uno de los equipos campeones del vecino puerto, el Santiago Wanderers, obteniendo otra encomiástica victoria por dos puntos contra uno.

Estos suscintos antecedentes darán una idea a nuestros aficionados de la potencialidad del prestigioso elenco visitante.

Si consideramos ahora las bondades del elenco policial, cuyos honrosos antecedentes son suficientemente conocidos—basta sólo con señalar que en la actual temporada figura como presunto vencedor en la serie de honor de la Asociación Santiago—tenemos que la contienda de hoy es una de ellas que lograrán impresionar e interesar vivamente a nuestros aficionados al buen foot-ball.

EL PRELIMINAR

Se dará comienzo a la reunión con el encuentro entre el Guacolda I y el Brigada Central II, el que promete tener un lucido desarrollo. En efecto, el Guacolda, que actúa en la serie de la Copa Chile, Sección Argentina, de la Asociación Santiago, ha alcanzado en ella un lugar preferente en el cómputo y el segundo cuadro del Brigada no ha sufrido una sola derrota en la Copa Ulises Alvarez, siendo ya el ganador definitivo de la competencia.

EL PARTIDO DE FONDO

Ante el árbitro señor Alberto Parodi, los cuadros del partido de fondo se presentarán así:

Calera

Araya
Godoy Elwanger
González Olivares Araya
Montenegro Leiva (cap) Briones
Martínez Ibáñez

O

Quezada Toro
Contreras Báez Domínguez
Ampuero Valderrama Galleguillos
Figueroa Abarza
Barahona
Brigada Central

EL CAMPO DE JUEGOS

El Estadio Policial, moderno campo de juegos en que se llevará a efecto la contienda, situado en la Avenida Cumming, al Norte de la calle Mapocho, cuenta con la mejor cancha de foot-ball de la capital. Grandes tribunas de reciente construcción prestarán comodidades a todos los expectadores y sus pintorescos prados y jardines hermosean el regio panorama.

LA COMISION

Además de los carros 4 y 5, que dejan al público frente a la entrada principal del Estadio, habrá un servicio especial de camiones, que partiendo desde San Pablo frente al Mercado, dejarán a los expectadores en el mismo sitio del encuentro, por el precio de cuarenta centavos.

LA BANDA

La Superioridad Policial, deseando amenizar esta fiesta, ha facilitado el Orfeón, que situado en la pérgola, realzará el match tocando su mejor repertorio.

EL BAILE

Después del encuentro la banda policial desarrollará un escogido programa de baile que podrá ser aprovechado por los asistentes, bailando sobre el verde césped del field.

EL VALOR DE LAS LOCALIDADES

Teniendo en cuenta el interés que hay por presenciar esta brega, se cobrarán los siguientes precios populares:

Tribunas reservadas del costado Sur, $ 2.

Tribunas de primera del costado Norte, $ 1.50.

Galerías, $ 1.

Las señoritas tendrá libre acceso a la cancha.

EL TROFEO

El distinguido y entusiasta dirigente calerano, don Luis R. Wiedemann, han donado la copa que lleva su nombre para que sea disputada en el encuentro de hoy. Es de un gran valor artístico y el ganador la obtendrá en este solo match.

UNA VISITA A NUESTRO DIARIO

A las 6 de la tarde ayer llegó a esta capital la delegación visitante, haciendo en el acto una visita a nuestro diario, atención que agradecimos debidamente.

Preside la embajada el señor Manuel Córdova y la componen además el vice-presidente del Cemento El Melón, señor Juan Oltmans; secretario, señor Luis Alberto Córdova; pro-secretario, señor Humberto Galdames y 13 jugadores, además del masagista señor Osvaldo Peralta.

LA DELEGACION DE CALERA DURANTE SU VISITA A NUESTRO DIARIO

LA GRAN CONTIENDA ESTUDIANTIL DE HOY EN SANTA LAURA

EL LICEO DE TEMUCO SE MEDIRA A LAS 3.30 P. M. CON EL INTERNADO F. C.

El equipo español actuará en el preliminar con

Una hermosa tarde deportiva se desarrollará en la tarde de hoy en el Estadio de Santa Laura con motivo del interesante lance estudiantil concertado entre el Liceo de Temuco, y el Internado de esta capital.

En pocas oportunidades una contienda entre club formados por nuestra juventud estudiosa ha podido reunir a un grupo tan selecto de jugadores como los que se presentarán hoy a la arena deportiva, tanto por la calidad de sus componentes como por la homogeneidad de los conjuntos y su prestigio.

CARLOS URRETIA, arquero del Internado

ANTECEDENTES DE LOS CONTENDORES

Para que nuestros lectores aprecien las bondades de los cuadros, daremos a conocer algunos de sus antecedentes.

El Liceo de Temuco ocupó el sitio de honor en la competencia por la Primera División de la Liga Cautín; venció al Liceo de Concepción en la concentración estudiantil última y triunfó sobre el seleccionado de la Universidad Católica. Todos sus hombres han intervenido en numerosos entreciudades y han tenido oportunidad, por lo tanto, de afianzar su potencialidad en conjunto.

El Internado, que tiene uno de los cuadros más homogéneos del país, demostró sus excepcionales condiciones en su partido contra la Unión Deportiva Española, a la que venció por cinco tantos contra uno en competencia por la Copa Chile.

Estos antecedentes justifican el entusiasmo que el partido ha despertado en todos nuestros círculos deportivos, universitarios y estudiantiles.

EL PRELIMINAR

Completará el brillo del espectáculo un interesante preliminar a cargo de los primeros cuadros de los Clubs Unión Deportiva Española y Green Cross, cuadros que se encuentran por primera vez en nuestras canchas.

La contienda promete tener un lucido dearrollo, atendiendo al valer de los conjuntos.

El Green Cross, que desde hace años milita en la Liga Metropolitana, es uno de los equipos livianos más prestigiosos de la capital y esta vez presentarán a su mejor exponente, debidamente entrenado.

Está compuesto así: Ferrer, Solar, Goicolea, ScheWerter, Larraín, Prieto, Vicuña, Urzúa, Soto, Pérez y Leiva.

La Unión Deportiva Española ha reforzado considerablemente a su cuadro y lo ha sometido a un cuidadoso training.

Estamos ciertos que este preliminar no desmerecerá en nada al partido de fondo.

EL ENTRECIUDADES

A las 4 P. M., ante el árbitro señor Víctor Toro, se dará comienzo a la contienda de fondo, en presencia de los siguientes cuadros:

Temuco

JOSE PARDO, veloz puntero de los españoles

EL EQUIPO DEL LICEO DE TEMUCO

Liga José Arrieta

LAS PARTIDAS DE HOY

Hoy se llevará a efecto en la cancha Peñalolén, el match semi-final por la valiosa Copa Luis Arrieta Cañas y once artísticas medallas de oro que dona la Liga, entre el Luis Arrieta e Iris Sporting.

Esta brega empezará a las 4.50 P. M. y será dirigida por don Oscar Olivares.

Servirán de preliminares las partidas de 2.a serie, a cargo del Iris y Arrieta y las de 3.a serie que jugarán el Guindos con Arrieta.

Director de cancha: señor Gómez.

Se nos pide citar para mañana Lunes, a sesión de Directorio, en Villa Adela de los Guindos, a las 9 P. M., en primera citación, y a las 9.30 P. M. en segunda.

Por la Liga Obrera

En la tarde de hoy se llevarán a efecto estos interesantes encuentros finales por la tercera y segunda serie, respectivamente, de la Liga Obrera.

Como puede verse, por tratarse de encuentros finales, los equipos en referencia deberán desplegar el máximo de sus esfuerzos a fin de clasificarse en el puesto de honor.

Arbitrarán las partidas entre el Chile con M. Ovalle el señor M. Canales, a las 4 P. M., y la partida entre el Lincoyán y Constitución, a las 2.30 P. M., el señor A. Fritz.

INDUSTRIALES

La Casa **GUTTMAN, MAURER Y Co., SANTIAGO.** Moneda N.o 1065. Casilla 85-D., ofrece a ustedes sus servicios para la importación de máquinas para cualquier ramo de industria, instalaciones de fábricas completas y renovaciones de antiguas.

Planos y Consejos Técnicos

por ingenieros competentes de mucha experiencia. Gran existencia en motores eléctricos a bencina, semi-Diessel, turbinas, bombas y maquinarias en general. Artículos técnicos.

LA PLAYA

No escatimamos esfuerzo alguno, y deseosa siempre de ser la primera en ofrecer exponentes de adelanto y comodidad a sus clientes, tiene el honor de avisarles de que

Ya ha llegado

una modernísima instalación para asar a la vista del público.

POLLOS AL ESPIEDO

Para la próxima semana quedará totalmente terminada su instalación, y al efecto rogamos a nuestra distinguida clientela y público de Santiago, pase a ver su funcionamiento, y convencerse de que "LA PLAYA" es el UNICO ESTABLECIMIENTO que cuenta con este adelanto.

Tatché y Gallofre

MONJITAS 826 — TELEFONO 1250

Carioca F. C. v. Santiago F. C.

En el día de hoy se efectuarán en la cancha que el Santiago posee en Independencia 1257, los encuentros oficiales por las competencias de la Asociación de Football de Santiago, entre los primeros, segundos y terceros equipos de los clubs cuyos nombres encabezan el presente artículo.

A las 10 en punto dará principio al encuentro entre los terceros equipos de estos clubs, los cuales jugarán el encuentro final de esta competencia, por cuanto del resultado de este partido depende el ganador de la Copa Miguel Blanco. A las P. M. empezará el partido preliminar de la tarde, entre los segundos equipos de las mismas instituciones en los cuales militan elementos de valer, que sin duda desarrollarán una contienda interesante.

El partido de fondo está a cargo de los primeros cuadros, los cuales jugarán el partido por la Copa Chile, lance éste que ha logrado entusiasmar a una gran cantidad de aficionados, por que tienen la convicción de que él será una demostración amplia del juego caballeroso y científico, de que siempre han hecho gala ambos cuadros, cada vez que les ha tocado intervenir.

Por el Santiago harán hoy su debut, en cuadros de primera serie, algunos elementos que se han venido destacando en los equipos inferiores.

Por el Carioca se presentarán los mismos jugadores que tantas glorias le han dado a su club y que debido a que se conocen mutuamente por haber jugado siempre juntos, desarrollan una labor digna de elogiosos comentarios.

LIGA METROPOLITANA DE DEPORTES.— Cita a reunión de delegados para hoy, mañana y el Martes, a las 9 P. M., en "El Diario Ilustrado" en primera, segunda y tercera citación, respectivamente, con el objeto de pronunciarse sobre la vacancia de un cargo de director y elegir reemplazante.

ASOCIACION DE ARBITROS DE SANTIAGO. — Sección Santiago.—La junta general de esta colectividad, se llevará a efecto esta partida se reunirá mañana, a las 9 P. M., en primera citación; y a las 9.30 P. M., en segunda, en "El Diario Ilustrado".

Tabla: Elección de nuevo Directorio y balance de Tesorería.

A esta reunión podrán asistir todos los señores aspirantes a árbitros.

LIGA DE FOOT-BALL DE SANTIAGO.— Cita al Directorio para mañana, a las 6.15 y 6.30 P. M., en primera y segunda citación, y al Consejo para el mismo día, a las 7.15 y 7.45 P. M., en primera y segunda citación, a fin de resolver importantes puntos que pende de la consideración del Consejo.

ESPERANTO F. C. I CON SAN MIGUEL F. C. I. DE PAINE.— Para hoy ha quedado concertada la partida entre estos conocidos clubs en competencia por la Copa "Luis Barriga", la que se efectuará en Paine.

Los jugadores y comitiva del Esperanto partirán desde la Estación Central en tren de 11.50 P. M.

SECCION SANTIAGO

a las 9 P. M., en primera citación y a las 9.30 P. M., en segunda, se reunirá el Consejo a fin de elegir nuevo Directorio, en "El Diario Ilustrado".

Liceo de Concepción v. Audax Italiano

Este importante lance entre los campeones se realizará el próximo Domingo 28 en la cancha Independencia N.o 1 en competencia de la Copa Emilio Cintolesi.

Estamos seguros que este lance logrará apasionar a nuestros aficionados atendiendo a la magnífica performance de ambos.

En próximas ediciones, daremos más detalles de esta importante reunión.

DEFENSORES DE CHILE INFANTIL F. C.—Junta general para hoy, a las 9 A. M. en la secretaría.

CASA GONTAULT F. C.—Entre el primero y segundo equipos de este club se ha concertado para hoy un encuentro que tendrá por disputa un valloso objeto de arte.

El lance se verificará en la cancha del Lusitania, a las 9.30 A. M.

El Centro Instructivo Joaquín Edwards Bello cooperará a la reunión de hoy con todos sus elementos.

En la tarde se servirá un lunch en Sierra Bella 0699, que será amenizado por la orquesta del Centro Edwards Bello.

SAN MIGUEL F. C. DE PAINE CON ESPERANTO F. C. I.—Hoy, a las 2.30 P. M., se efectuará esta partida en competencia por la Copa Luis Barriga en el vecino pueblo de Paine.

MARIPOSA

EL MEJOR BARNIZ ALEMAN PARA TEÑIR SOMBREROS DE PAJA

Agente General

Rudolf Goecke

Casilla 980—Calle O'Higgins

N.o 54 — Valparaíso

Beiza López
O
Calderón Elgueta
Grijalba, González, Campino
Silva, Aravena, Quezada
Grijalba Lucero
Ramírez
Gold Cross I:

fiesta.

mo, éste promete revestir caracteres importantes, pues ambos equipos se encuentran en inmejorables condiciones y dispuestos a disputar reñidamente el triunfo.

En el equipo del Fundición Libertad figuran elementos de reconocido mérito, como los Carrasco, que han actuado brillantemente en partidas internacionales y que se preparan

Teuche, Acuña, Davis,
Arroyo Pardo
O
G. Reinoso S. Carrasco
L. Carrasco, J. Carrasco, H. Fernández
P. Carreño, R. Escudero, M. Briño
J. Muñoz, Silva
M. Cataldo
Fundición Libertad

Reservas del Magallanes: Frías, Sepúlveda y Contreras.

Reservas del Fundición Libertad: Silva, Maldonado y Mella.

LA REUNION EN LA CANCHA INDEPENDENCIA

SE INICIARA A LAS 2.15 CON EL LANCE MORNING STAR Y CHILE, DE MELIPILLA

A las 4 P. M. definirán la Copa Tarsetti los conjuntos del Audax Italiano y 5 de Abril

Mucho interés reina entre los admiradores de los clubs Audax Italiano, 5 de Abril y Morning Star, por asistir a la reunión que se verificará esta tarde en la cancha Independencia N.o 1, ubicada en la

El preliminar

Se iniciará la reunión con el preliminar a cargo del Morning Star I. y "Chile" de Melipilla, clubs que definirán el valioso trofeo Horacio D'Ottone.

En las dos oportunidades que han bregado por este challenge, los resultados han sido distintos. La primera vez venció el Chile y al año siguiente, el Morning, de manera que hoy deberán definir posiciones.

A las 2.30 P. M., bajo las órdenes del árbitro oficial señor Luis Roati, los cuadros se colocarán así:

Morning Star:

I. Hormazábal,
J. Gómez, C. Maureira,
A. Barrera, L. Gilberto, L. Castillo
H. Valencia, G. Fajardo, E. Vergara,
A. Cabrera, A. Gómez

O

L. Carreño, M. Acevedo,
L. Salfate, M. Salazar, C. Moya,
L. Neira (cap.) M. Calderón, F. Figueroa,
L. Garrido, F. Carreño,
E. González
Chile:

Reservas del Morning Star: Capdevila, H. González, M. García, A. Cabrera e I. Barrios.—Del Chile: S. Araus, P. Vergara, E. Carreño, A. Contreras, V. Alvarez y A. España.

El lance de fondo

El árbitro señor Francisco Viveros dirigirá el encuentro entre el Audax Italiano y el 5 de Abril, constituyéndose los equipos así:

5 de Abril:

Ch., Bahürle,
Casabone, Duarte (cap),
B. Parra, Plaza, Valdés,
Jorquera, Silva, B. López,
Vargas, O. Núñez,

O

Ottárola, Brusadelli,
Bollo, Mauni, Yacoponi,
C. Frutero, E. Anglada, Corte (cap)
U. Anglada, O. Frutero,
B. Yacoponi
Audax Italiano:

Reservas del 5 de Abril: Riveros, Pastene, Garrido, Sánchez y Lima.

en la com figuras tales

PAPERCHASE

EL POINT TO POINT DEL CLUB SECTOR SANTIAGO

SE INICIARA A LAS 10 A. M. DE HOY DESDE LA PLAZA ITALIA

El Club Sector Santiago llevará a efecto hoy su clásico point to point que anualmente lleva a efecto con sigular brillo.

El torneo alcanzará en esta oportunidad aún mayor importancia, atendiendo al entusiasmo con que nuestros círculos paperchasistas se han preparado para participar en el certamen.

El punto de reunión para los participantes será la Plaza Italia, a las 10 de la mañana y desde este sitio la comitiva se dirigirá al lugar de partida del steplechase, Los Leones.

EL RECORRIDO

El recorrido del cross country será, como hemos dicho, desde Los Leones hasta el balneario de Apoquindo, atravesando los fundos San Juan, del señor Cortínez; Mariposa, del señor Hartar; y Santa Rosa de Apoquindo, de don Roberto Guzmán Montt.

Diseminados en el recorrido habrá 20 obstáculos, entre muros, zanjones, pircas, trancas y vallas.

Se han inscrito 20 caballos que pertenecen a los mejores clubs de paperchase de la capital y a los más entusiastas regimientos montados de la guarnición. El recorrido total seré de 7,500 metros.

COMISIONES

Se han designado las siguientes comisiones:

Cancha: señores Cardenio Ramírez y Augusto Toutín, que en ocasiones anteriores han demostrado sus espléndidas aptitudes para esta labor, tal vez la más importante de todas.

Comisarios: presidente, señor Fernando Subercaseaux; vice-presidente, señor Roberto Boza; secretario del comisariato, señor Jorge Lillo Quezada.

Jueces de llegada: comandante de la Escuela de Caballería, señor Carlos Ibáñez; presidente de L'Etrier, señor Edmundo Marchant; y presidente del Santiago Paperchase, señor Aquiles Vergara Vicuña.

Recepción: señores Jorge Lillo, Ricardo Lemus y Aurelio Pereira.

LA REUNION SOCIAL

Terminada la parte deportiva, se verificará en el Balneario de Apoquindo un almuerzo y luego después se desarrollarj una lucida reunión social.

LOS COMPETIDORES DEL POINT TO POINT

Distancia: 7,500 metros. — Partida desde Los Leones atravesando los fundos San Juan, Mariposa y Santa Rosa de Apoquindo, hasta llegar al Balneario. — 20 obstáculos—Punto reunión: Plaza.

Caballos	Chaqueta	Mangas	Gorra	Jinete	
Caracol	Azul y oro	Azul y oro	Azul y oro	lfredo Houston	Paperchase
Some Boy	Castaño	Castaño	Lacre	icardo Lemus	Paperchase
Pepino	Azul cruzado	Blanco	Negra	orge Palma	Paperchase
Sablazo	Gris perla	Coral	Coral	tto Dobrat	Sport Verein
oratcha	Celeste	Blancas	Celeste	te. Jorge Cañas	scuela Militar
ombatito	Celeste	Blancas	Celeste	Tte. Edo. Yáñez	scuela Militar
abildo	Blanca y Guinda	Lacre en a.	Lacre	Tte. A. Pedregal	rupo Escala
ética	Turquesa	por mitad	Negra	ardenio Ramírez	Sector
ermanía	Blanca y negra	a cuadros	Negra	. Medina Meza	Club Sector
Jilguerillo V.	Verde y amar.	en ruedas	Negra	arlos Meneses	Club Sector
Don Fausto	Negra y blanca	en ruedas	Blanca	Sergio Lecaros	Club Sector
Príncipe	Chocolate	Chocolate	Granate	F. Beltramín	Club Sector
Vigilante	Castaño	Castaño	Guinda	Luis Toutin	Club Sector
Barón Finot	Azul	Verdes	Azul	Máximo Bruna	Club Sector
Auteuil	orada	Lacres	Oro	Aurelio Pereira	Club Sector
Liverpool	Rosada	Verdes	Verde	Augusto Toutin	Club Sector
Muñeco	Negra	Blancas	Negra	Víctor Doralea	Club Sector
Relámpago	Azul y verde	en ruedas	Azul	uis Pellegrini	Club Sector
Indiano	Amarilla	Cruz azul	Azul	F. Valenzuela Aris	Club Sector

LAWN-TENNIS

EL TRIUNFO CHILENO EN LA COPA MITRE

LA DELEGACION ES RECIBIDA AYER POR EL PRESIDENTE DE LA REPUBLICA

Los hermanos Torralva visitan a "La Nación"

La gran fiesta de esta tarde en el Internacional Sporting Club

Ayer se iniciaron oficialmente los festejos organizados por diversas colectividades en honor de la delegación de tennis de nuestro país, que obtuvo tan brillante triunfo en el III Campeonato Suramericano por la Copa Mitre.

EL PRESIDENTE DE LA REPUBLICA RECIBE A LA DELEGACION

Poco después de la 3 de la tarde de ayer fueron recibidos en audiencia especial por el Presidente de la República, los miembros de la delegación, señores Percy Cordner, Domingo Torralva, Luis Torralva, y Carlos Ossandón Guzmán acompañados del señor Luis Harnecker, presidente de la Asociación de Lawn Tennis de Chile.

Sostuvieron una animada charla con el Primer Magistrado de la nación, quien al felicitarlos, declaró que el triunfo no era sólo de los tennistas, sino que pertenecía a todo el país.

Manifestó al mismo tiempo el señor Alessandri que con viva complacencia presenciaría el año próximo el campeonato que corresponderá desarrollarse en esta capital.

GENTILEZA DE LOS CAMPEONES

Después de haberse retirado de la casa presidencial, los señores Luis y Domingo Torralva y Carlos Ossandón hicieron una visita a nuestra Dirección, a fin de apradecer las amplias informaciones suministradas por "La Nación" durante el desarrollo del Campeonato.

Durante este acto, los hermanos Torralva tuvieron oportunidad de conversar con el senador por Valdivia, señor Eliodoro Yáñez, a quien narraron suscintamente las alternativas del torneo, como igualmente le impusieron de los propósitos de la dirigente del tennis de hacerse representar en los diferentes campeonatos mundiales que se desarrollarán el año próximo en Nueva York, Londres y París. Los distinguidos visitantes dieron a conocer los inconvenientes particulares con que tropezarían para abandonar el país por un período largo, lo cual retardaría los estudios que cursan en la Escuela de Ingeniería.

El señor Yáñez les ofreció su concurso a fin de solucionar cualquiera dificultad sobre el particular, ya que considera muy plausible el deseo de la Asociación de Lawn Tennis, de enviar una delegación chilena a los campeonatos mundiales, principalmente a la Olimpiada de París, en que seguramente Chile se hará representar en otras ramas deportivas.

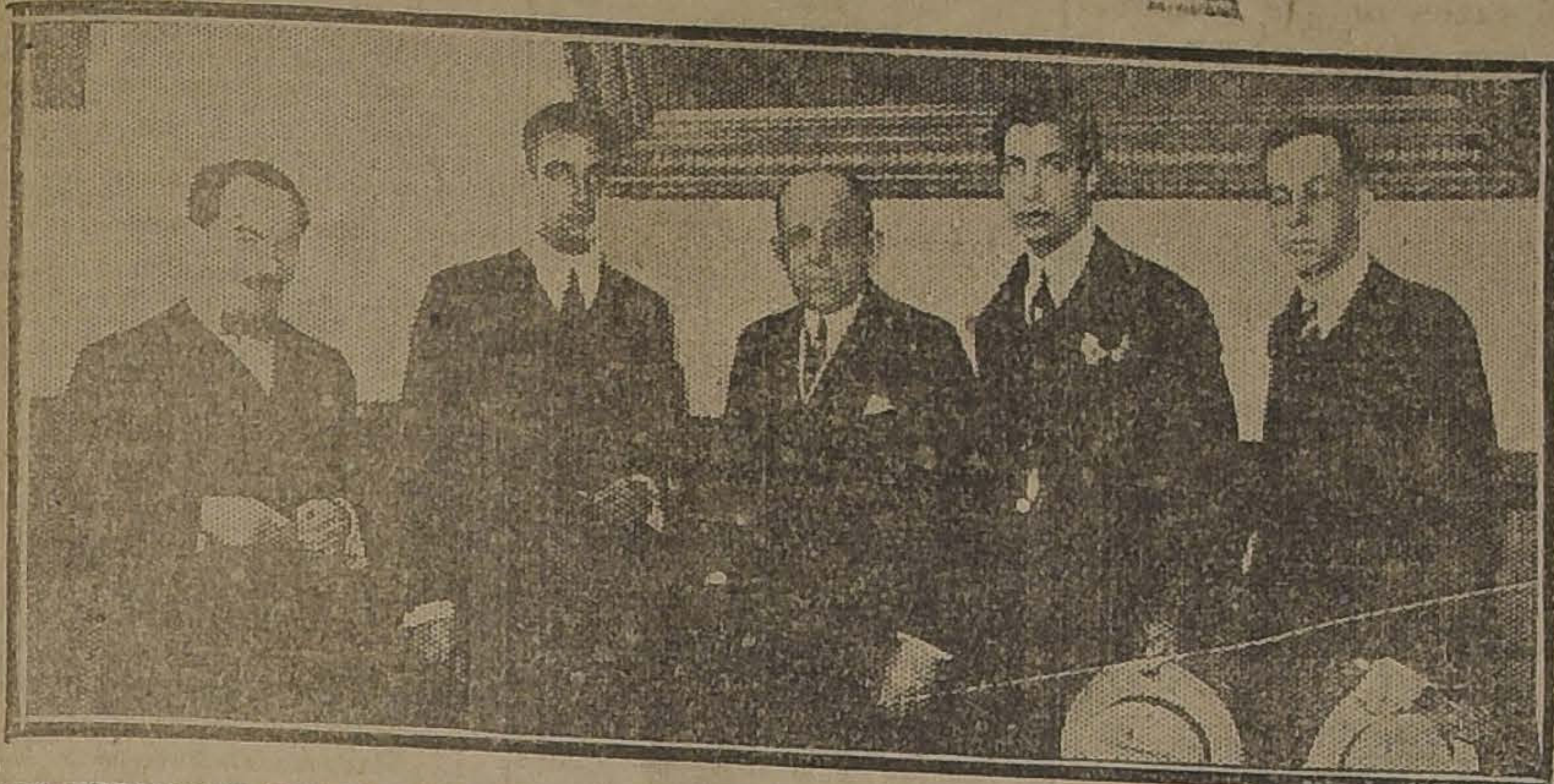

LOS HERMANOS TORRALVA Y EL SEÑOR CARLOS OSSANDON GUZMAN EN SU VISITA A NUESTRO DIARIO

LA GRAN RECEPCION DE HOY EN EL INTERNATIONAL SPORTING CLUB

A las 6 P. M., de hoy, en el espléndido local que el International Sporting Club posee en Bellavista, esta prestigiosa colectividad verificará una lucida reunión social en honor de sus consocios, los campeones Torralva, a la cual han sido invitados el Presidente de la República, distinguidas personalidades de nuestro mundo diplomático y deportivo y numerosas familias de nuestra sociedad.

En este acto el presidente de la Asociación de Lawn Tennis hará entrega al International de la Copa Mitre, para que la conserve hasta el año próximo. Finalmente se desarrollará en las canchas de tennis un animado baile.

LA DELEGACION DE TENNIS ACOMPAÑADA DEL PRESIDENTE DE LA ASOCIACION DE CHILE, SEÑOR HARNECKER, SALIENDO DE LA MONEDA DESPUES DE VISITAR AL PRESIDENTE DE LA REPUBLICA

CLUB DE LAWN-TENNIS ÑUÑOA. —Hoy, a las 9 A. M., se reunirá el Directorio de esta colectividad, en su local social, interior de los Campos de Sports de Ñuñoa.

Durante el día de mañana se seguirá los prácticas para el campeonato interno que se realizará pronto.

CLUB DE SPORTS CHILE.— El Sábado pasado se inició el torneo interno que se desarrolla en el club de la Avenida Manuel Montt, como número del programa con que celebrará el 7.o aniversario de su fundación.

Hoy continuará el desarrollo del calendario fijado, en el siguiente orden:

Solos sin ventajes: 3 P. M.— Ahumada v. Morales.

Solos con ventaja: 4 1|2 P. M.— Morales v. Rivera.

Mañana

Solos con ventaja: 9 A. M.— Belmar v. Fritis.

10 A. M.— Mardones v. Sotomayor.

11 A. M.— Fuenzalida v. Ahumada.

3 1|2 P. M.— Ganador Belmar-Fritis v. Araus.

4 1|2 P. M.— Ganador Mardones-Sotomayor v. Contreras.

Dobles con ventaja: 2 1|2 P. M.— Fritis-Mardones v. Ahumada-Sotomayor.

LOS ENCUENTROS OFICIALES DE HOY

ASOCIACION DE FOOT-BALL DE SANTIAGO

CLUPS	CANCHA	HORA	ARBITRO	DIRECTORES
Unión Chilena c. Britania	Independencia 2	4.— P. M.	Macdonald	J. Díaz
Copa Chile-Uruguay				
Carioca I c. Santiago I	Santiago	4.— P. M.	T. Guzmán	O. Calderón
Borgoño I c. Internado I	Independencia 1	9.15 A. M.	T. Guzmán	M. Schmidt
Copa Arauco				
Badminton II c. Morning Star II	Badminton	10.45 A. M.	S. Lillo	S. Lillo
Borgoño II c. Internado II	Independencia 1	10.30 A. M.	U. Fuentealba	M. Schmidt
Carioca II c. Santiago II	Santiago	2.30 P. M.	L. Márquez	O. Calderón
Guacolda II c. U. Dep. Española II	E. Santa Laura	10.15 A. M.	J. Olivares	Fortunatti
Copa Miguel Blanco				
Carioca III c. Santiago III	Santiago	10.— A. M.	J. Muñoz	J. Ruiz
Guacolda III c. U. Dep. Española III	E. Sta. Laura	9.— A. M.	Maraboli	Fortunatti
Copa Ecuador				
Brig. Central IV c. U. D. Españ. IV	Est. Policial	9.30 A. M.	J. Oyarzún	A. Olivos

LIGA JOSE ARRIETA

Copa Luis Arrieta				
Luis Arrieta c. Iris Sporting	Peñalolén	4.50 P. M.	O. Olivares	M. Muñoz
Copa José Sepúlveda				
Iris II c. Luis Arrieta II	Peñalolén	2.45 P. M.	O. Olivares	D. Danús
Copa Francisco Latorre				
Luis Arrieta III c. Guindos III	Peñalolén	1.30 P. M.	A. Vivanco	D. Danús

LIGA METROPOLITANA DE DEPORTES

Primera División. Serie A				
Esc. Normal I c. Capitán Prat I	Metropolitana	3.45 P. M.	E. Huidobro	A. Parodi
Serie B.				
Esc. de Aviación I c. Maestranza I	Maestranza	3.45 P. M.	C. Tagle	A. Ramírez
División Intermedia				
1.o Mayo Juvenil I c. Star Valp. I	Metropolitana	2.15 P. M.	G. Aikman	A. Parodi
Unión I c. San Bernardo I	Tocornal	2.45 P. M.	F. Troncoso	F. Troncoso
Segunda División. Serie A				
Santiago Rangers I c. Unión II	Tocornal	2.15 P. M.	V. Montalva	F. Troncoso
Wellington I c. U. Sta. Isabel I	Sta. Filomena	3.45 P. M.	J. R. Soto	Prieto
Serie B.				
Jorge V II c. Magnere I	Metropolitana	10.45 A. M.	J. Martínez	R. Aguirre
Serie C.				
Green Cross II c. Cervecerías U. I.	Gath y Chaves	2.30 P. M.	J. Jiménez	R. Aguirre
Tercera División. Serie A.				
Ferrer I c. U. Santa Elvira II	Tocornal	9.30 A. M.	J. Serra	Contreras
Wellington II c. Gath y Chaves III	Gath y Chaves	10.— A. M.	R. Barrueto	A. Parodi
Serie B.				
Mac-Kay II c. Jorge V III	Metropolitana	9.30 A. M.	J. Martínez	R. Aguirre
Serie C.				
Remington I c. Maestranza III	Maestranza	2.15 P. M.	J. B. Macdonald	A. Ramírez
Cerv. Unidas II c. San Bernardo II	Tocornal	10.45 A. M.	E. Romero	

LIGA NACIONAL DE FOOT-BALL

Primera División				
Wanderer I c. J. N. Trías I	San Pablo	2.30 P. M.	A. Aguirre	F. Luque
Benjamín Dávila c. Germinar	San Pablo	4.15 P. M.	Oscar Rojas	A. Aguirre
División Intermedia				
Almirante Simpson c. Vista Hermosa	San Eugenio	2.30 P. M.	M. Marzán	Martínez
Alb. Mackenna I c. Raab Recoleta I	San Eugenio	4.15 P. M.	L. Cáceres	T. González
Cuarta División				
Benjamín Dávila II c. Germinar II	San Pablo	10.45 A. M.	Javier Alvarez	F. Luque
Quinta División				
Estrella Nacional c. Peñarol II	San Eugenio	10.45 A. M.	Núñez	R. Agüero
Séptima División				
Benj. Dávila III c. Pensalvania III	San Pablo	9.30 A. M.	Javier Alvarez	F. Luque
Viajante III c. Wanderer III	San Eugenio	9.30 A. M.	Enrique Rosales	Cabello

LIGA OBRERA DE FOOT-BALL

Primera División				
Chile Atlético A c. U. M. Ovalle I	San Ramón	4. P. M.	M. Canales	Directorio
Segunda Serie				
S. Lincoyán I c. Constitución I	San Ramón	2.30 P. M.	Augusto Fritz	Directorio

LIGA INFANTIL DE FOOT-BALL

Primera serie				
Capitán Scott con Teniente Godoy	Magallanes	11 A. M.	Pino	DirectorioA
Serie B				
San Eugenio con Banco Alemán	Magallanes	9 A. M.	Vargas	Directorio
Tercera serie				
Nottingham con Santiago	Magallanes	10 A. M.	Insignia	Directorio

LIGA SANTIAGO

Primera División				
Santa Elena A. con Galvarino B.	Campos Sports 1	4 P. M.	R. Núñez	Juan Aliaga
Santa Elena B. con C. Walker I	Campos Sports 1	2.15 P. M.	S. Conejera	Juan Aliaga
Segunda División				
Galvarino II con Fígaro I	Campos Sports 3	2.15 P. M.	Núñez	Dattari
Tercera División				
J. M. Infante II con Galvarino III	Campos Sports 2	2.30 P. M.	J. González	Núñez

ASOCIACION DE SAN MIGUEL

Segunda Serie				
Muzzo Hnos. II con Pedro Mira III	Asociación	2 P. M.	Delfín Morales	Oscar Reyes
Primera Serie				
Ochagavía I con G. Oelckers	Asociación	3.30 P. M.	Juan L. Durand	J. L. Durand

ATLETISMO

El torneo de hoy del Cuerpo Caupolicán

En los Campos de Sports de Ñuñoa se verificará hoy a las 9 A. M., el torneo atlético interno que ha organizado este Cuerpo para todos sus asociados.

En el curso de la semana se han inscrito la casi totalidad de los socios y se han dedicado al entrenamiento con bastante entusiasmo e interés.

EL PROGRAMA

El programa que se desarrollará es el siguiente:

Carreras: 100, 200, 400, 1,500 metros planos; lanzamientos: bala y dardo; saltos: largo con impulso y con garrocha; marcha: 1,500 metros.

EL JURADO

Arbitro general: señor Alberto Díaz Cuadra; ayudante: señor Guillermo Maldini S.; juez de partida: señor Renato Díaz Avilés; jueces de llegada: señores Manuel Luna, Arturo Lagos, Alejandro Varas y Alberto Arce; juez de saltos, señor Renato Díaz; cronometrador, señor Alejandro Varas; medidor: señor Augusto Navia; anunciador: señor José Alfaro.

Para este torneo, la institución organizadora ha donado tres valiosos trofeos, los cuales servirán de estímulo a los atletas que se clasifiquen con mayor número de puntos, tomando en consideración el gran número de competidores que se han inscrito y lo interesante del programa, no trepidamos en decir que obtendrá un gran éxito.

NOTIONAL SPORTING CLUB. —Hoy, se dará principio al campeonato interno de atletismo que este Club viene preparando en disputa por la Copa Alfredo Guzmán y que se realizará en el Polígono de la Escuela Militar.

Dado los prepartivos hechos en la cancha y el gran número de inscritos hace asegurar el éxito que obtendrá esta reunión y para darle mayor realce, el Directorio del National ha invitado a todos los clubs afiliados a la Liga Santiago y Unión Ciclista de Chile y muy especialmente al Atlético Galvarino que se hará representar por un núcleo de sus mejores hombres.

El jurado que controlará las pruebas es el siguiente:

Comisario general, señor Alfredo Guzmán.

Ayudante, Humberto Soto.

Jueces de cancha, señores D. Mella, A. Pacheco y L. Aránguiz.

Jueces de partida, señores L. Ojeda y Arturo Guzmán.

Jueces de llegada, señores D. Mella, señor Tapia del Galvarino, H. Soto y R. Cáceres.

Jueces de salto y lanzamiento, señores L. Valdés, L. Ojeda, A. Guzmán, J. Mass, F. Cornejo, D. Mella y H. Soto.

Medidores: H. Guzmán, J. Mass, y H. Soto.

Cronometradores: D. Mella, Jorge Henríquez, A. Guzmán y L. Aránguiz.

Anunciador oficial: Humberto Soto.

CITACIONES

ALMIRANTE SIMPSON F. C. — Junta general para hoy, a las 10.30 A. M., en Toesca 2031, casita 8.

CLUB PEDESTRE HANNES-KOLEHMAINEN. — Hoy a las 10.30 A. M. se reunirán en el Parque Cousiño, pista de ensayos, los señores W. Doren, F. Acuña, S. Baroni, L. A. Lillo, Arturo Lillo, S. Morales, M. Albornoz, I. Gálvez Acuña, M. Becerra, A. Dotte y V. Venegas, con el fin de cambiar ideas sobre la forma cómo será celebrado el segundo aniversario de la institución.

—Pone también en conocimiento de los corredores pedestres, que el 4 de Noviembre próximo se llevará a efecto la carrera a Peñaflor, de acuerdo con el Viajatne Atlético.

UNION CICLISTA DE CHILE. — Esta dirigente cita para mañana, a las 8.30 P. M., a los miembros de su Mesa directiva, para tratar de la reforma de Estatutos.

Se recomienda muy especialmente la asistencia a los señores Severo Roas, Pedro Musset, Emilio González y Erasmo S. Vásquez C.

CLUB CICLISTA CONDOR. — Socios para hoy, a las 2 P. M., en la Fotografía Vera, Catedral 331, puerta de la Quinta Normal.

Se arrienda local

apropiado para profesionales, sastrería o modas, frente calle Estado.

Tratar "Cooperativa Social", MERCED 882

VINICULTOR

competente para la fabricación de vinos artificiales, necesito urgente. Tratar:

SANTIAGO CONCHA 1202

Casi esquina Av. Matta

EXCURSIONISMO

LAS EXCURSIONES DE HOY

EL CUERPO JORGE MATTE A APOQUINDO

El Cuerpo do Exploradores piloto Pardo a Lo Curro

El deporte de las excursiones ha entrado en su período de franca actividad y todas las instituciones que se dedican a practicar este saludable y recomendable ejercicio, vienen organizando dominicalmente interesantes correrías a los pintorescos alrededores que posee la capital.

El excursionismo, es el deportes cuya época se inicia con la llegada de la Primavera y los que gustan percibir agradables sensaciones, admirar los paisajes campestres y tonificarse con el aire fresco y puro de la campiña, deben llegar a Apoquindo, al Cerro San Cristóbal, Al Manquehue, a Conchalí y tantos otros puntos que ofrecen los encantos de un día al aire libre.

EL CUERPO JORGE MATTE A APOQUINDO

Esta colectividad ha organizado la excursión de hoy a Apoquindo, paraje que tiene bastantes atractivos para los excursionistas, tanto por las comodidades de que puede disfrutarse, como por las cercanías de los cerros que permite a los amigos de las ascensiones poder dedicarse a este importante deporte.

El comandante de la correría, señor Carlos Valdivieso, ha confeccionado un buen programa, cuya parte principal está destinada a los ejercicios de natación que se efectuarán en la piscina del Hotel Apoquindo.

En la tarde habrá reconocimiento a los cerros cercanos y se tomarán algunos grupos fotográficos.

Los socios inscritos deben reunirse hoy, a las 6.30 P. M., en 10 de Julio esquina de Vicuña Mackenna.

LOS EXPLORADORES PILOTO PARDO A "LO CURRO"

El Cuerpo Piloto Pardo, casi desde su fundación se ha dedicado con entusiasmo a la ascensión de cerros. Con éxito ha subido varias veces el Manquehue y han demostrado sus componentes poseer condiciones especiales para estas pruebas.

Hoy, visita "Lo Curro", punto situado al pie del Manquehue y a orillas del río Mapocho, en donde se proponen pasar un buen día de campo.

Su comandante, el activo deportista señor Pablo Ainzua, en compañía de los suyos, desarrollará un variado programa deportivo.

La partida se anuncia para las 4.30 A. M. de hoy, desde la secretaría.

CUERPO "HISPANO AMERICANO".— Cita a los señores directores para hoy Domingo, a las 11 A. M., en la secretaría, San Diego 220.

Se recomienda la asistencia, por motivo que a esta hora se tomará una fotografía del actual directorio.

CREMAS de ROSAS de HURT

Semi-líquida

PODEROSO EMBELLECEDOR DEL CUTIS

Pídala en las principales Boticas.

Por mayor: DAUBE y Cía.

CICLISMO

DE MENDOZA A SANTIAGO EN BICICLETA

LO REALIZAN AYER DOS ENTUSIASTAS CICLISTAS ARGENTINOS

Cariñoso saludo que por intermedio de "La Nación" dan a los deportistas chilenos

Acaban de poner término a una magna prueba dos esforzados ciclistas mendocinos, atravesando con sus máquinas el macizo andino y dando con ello una nueva demostración del esfuerzo de los deportistas allende los Andes y del espíritu de confraternidad que une a chilenos y argentinos.

UNA GRATA SORPRESA

Entregados a nuestras labores en la tarde de ayer, a las 3 P. M., fuimos sorprendidos con la visita de dos jóvenes, los señores Víctor A. Godoy y Reinaldo Salinas, deportistas mendocinos, que llegaban hasta nuestra casa a imponernos de la jornada ciclista que habían realizado desde Mendoza hasta nuestra capital.

"Nos sentimos satisfechos del éxito de nuestro viaje — nos expresaron— y contentos de poder, por intermedio del gran rotativo "La Nación", saludar a los camaradas chilenos, nuestros leales amigos de siempre.

El señor Godoy nos relata a continuación las peripecias del viaje y su principal propósito, cual era el de atravesar la cordillera en bicicleta, depositando a su paso un homenaje en el lugar en que cayera el aviador argentino teniente Benjamín Matienzo y traer un saludo cariñoso a los deportistas chilenos. Al efecto, nos presentó el siguiente autógrafo:

"Ciudadanos chilenos: Con el corazón henchido de entusiasmo al pisar tierra tan querida por aquella Nación hermana la Argentina que momentos antes acabamos de dejar, cumpliendo ante ese grandioso monumento, que estas cumbres guardan como reliquia, el trágico fin de nuestro malogrado e inmortal aviador teniente Benjamín Matienzo, y que como un acto de patriotismo y en homenaje a su memoria, hemos dejado un modesto recuerdo en nombre del Club Sportivo Villa Nueva que tenemos la honra de representar.

Debemos también cumplir con el placer más grato que experimentamos, queremos expresaros, en nombre del pueblo y de las autoridades argentinas, su más cordial y afectuoso saludo que por nuestro intermedio envían a todos los chilenos."

EL ESTANDARTE DEPOSITADO EN EL SITIO EN QUE VAYO EL AVIADOR MATIENZO

DETALLES DE LA JORNADA

Bajo los auspicios del Club Deportivo Villa Nueva del departamento de Guaymallén — nos dice el señor Godoy — partimos el Lunes 14, a la 1 P. M., por el camino de Uspallata. El tiempo no nos favoreció desde un principio, pues una densa neblina nos extravió la ruta en la Cuesta de los Hornillos, perdiendo por este motivo más de 4 horas, viéndonos obligados a hospedarnos en las Minas de Paramillo de Uspallata. Al día siguiente continuamos la jornada, atravesando la Pampa de Uspallata, pasando por el Puente y siguiendo la vía del Transandino. En Juncal se tomó el camino carretero en donde no tuvimos mayores dificultades, llegando a Los Andes ayer 19, a las 5.30 P. M., es decir, habíamos empleado 4 días, cuatro horas y media en la primera etapa de nuestro viaje.

EL HOMENAJE AL AVIADOR MATIENZO

Uno de los principales objetivos de este viaje era rendir un homenaje a nuestro malogrado aviador Matienzo y en efecto, en el sitio de la tragedia, es decir, a 17 kilómetros de Las Cuevas, en el lado argentino, depositamos un estandarte con los colores patrios y que tiene bordada la siguiente inscripción: "Club Sportivo Villa Nueva, Mendoza, Gloria a Matienzo. 1919-1923."

LA LLEGADA A SANTIAGO

Partimos de Los Andes a las 6.45 de la madrugada de hoy, llegando sin novedad a esta capital, como ustedes pueden comprobarlo, ya que directamente hemos dado término a esta segunda jornada en la imprenta de "La Nación".

CONTINUARAN VIAJE EL LUNES

Antes de despedirse de nosotros, el señor Godoy nos declaró que en la madrugada del Lunes tal vez continúen viaje a Valparaíso, para regresar de ahí directamente a Mendoza.

LOS DEPORTISTAS MENDOCINOS SEÑORES GODOY Y SALINAS AL LLEGAR A NUESTRO DIARIO

LA CARRERA DE HOY A TALAGANTE

SE INICIARA A LAS 7 A. M. DESDE EL PUENTE IQUIQUE

Hoy, a las 7 A. M., se iniciará desde el Puente Iquique, al final de la Avenida Exposición, la gran carrera de ida y vuelta a Talagante, organizada por el Audax Club Sportivo Italiano, en competencia de la valiosa copa Ernesto Levi, y para todo corredor.

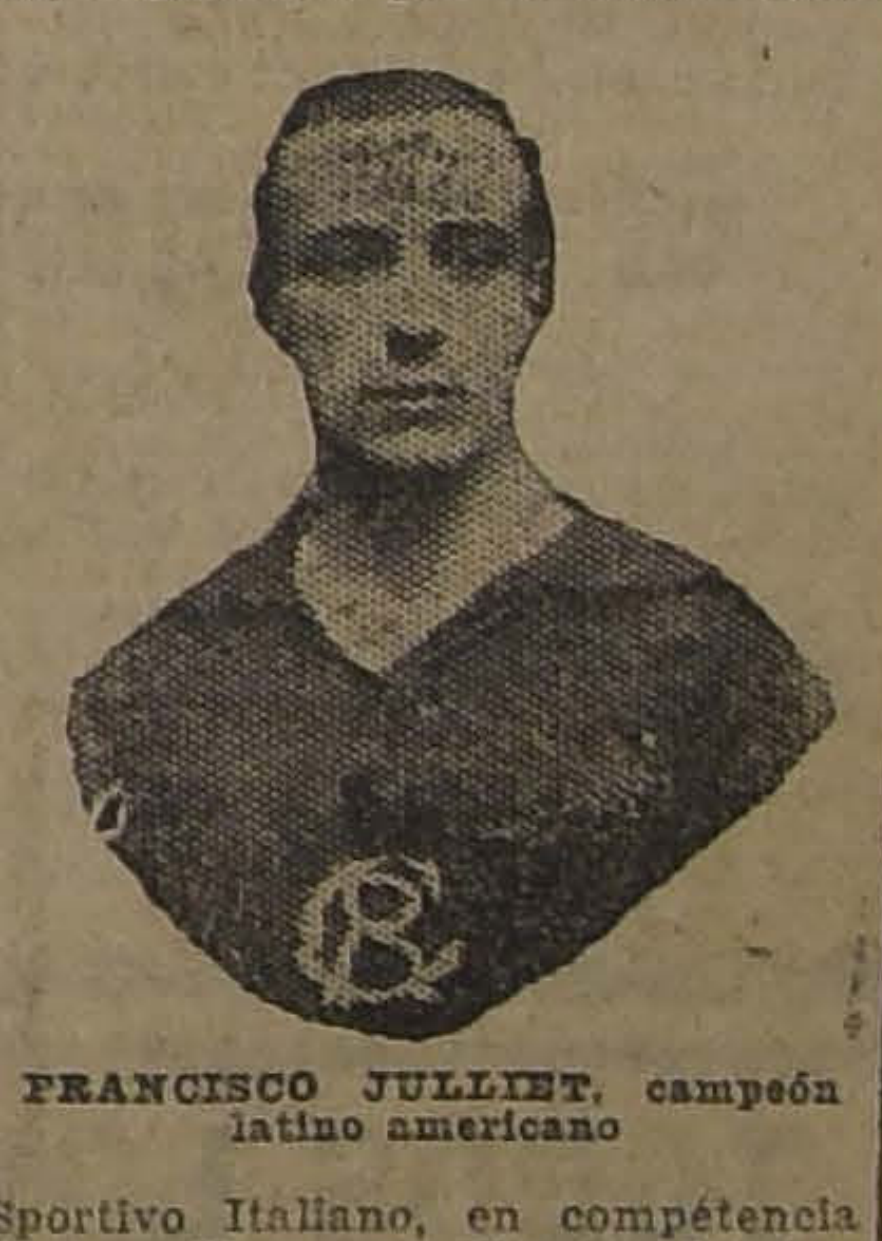

FRANCISCO JULLIET, campeón latino americano

Los inscritos hasta el momento son numerosos, destacándose la casi totalidad de los campeón ciclistas, entre los que anotamos a Félix Fourey, especialista en carreras de camino y campeón en esta categoría; Videla, Julliet, Rocuant, Chamorro, etc., lo que es garantía de la importancia de esta prueba.

En los puntos de control, los vecinos se aprestan para tributar a los concursantes sus aplausos.

El jurado de esta carrera es el siguiente:

Comisarios generales: Ernesto Levi y Alberto Davinson.

Jueces de partida: Erasmo Vásquez y Gabriel Leiva.

Jueces de llegada: Emilio González y Rigoberto Saavedra.

Controles de camino: José Caffi, Alberto Davinson, Gabriel Leiva, Félix Corte, Abbiondo Vanini y Alberto Caffi.

Jueces de control: Plaza de Talagante: Albino Mancini y G. Vitali y todos los delegados de la Unión Ciclista.

El recorrido será el siguiente: partida, a las 7 A. M., desde el Puente Iquique al final de la Avenida Exposición: tomando la recta hasta la misma Plaza de Talagante, regresando por la misma ruta hasta el punto de partida que será la meta.

Propuestas de Víveres

Para la Dirección del Material de Guerra

Se piden propuestas públicas para el año 1924, de los víveres frescos y secos que componen la ración de tropa dependientes de esta Dirección.

Las propuestas se abrirán en la Oficina del Director del Material de Guerra, el 25 de Octubre a las 3 P. M., y los interesados podrán obtener las bases y antecedentes, en la Intendencia de la Dirección, diariamente de 10 a 11 de la mañana.

LA DIRECCION

JUBOL

Reeducación del intestino, Laxante fisiológico, Extreñimiento habitual. Regulariza las funciones intestinales.

Agente depositario para Chile:

Víctor Corry. — Monjitas 739. — Santiago.

LAS CARRERAS EXTRAORDINARIAS DE LA TARDE DE AYER EN EL CLUB HIPICO

RELACION Y RESULTADOS GENERALES

Con escasa concurrencia en tribunas de primera y con la habitual en las populares, se llevaron a cabo ayer las carreras extraordinarias en el Club Hípico a beneficio del Cuerpo de Bomberos.

La reunión pasó sin mayor entusiasmo y las diversas pruebas, fueron contempladas por el escaso público en medio de la mayor indiferencia, no contando la tarde hípica por otra parte, ninguna nota digna de subrayarse, a excepción del dividendo de Papagayo; y la pobreza del programa, hacía contraste con las entusiastas reuniones pasadas, y a las cuales ya estábamos acostumbrados.

Con el Premio Constancia y Disciplina, prueba reservada a potrillos no ganadores, se inició la reunión, alcanzando el favorito Matorral, su primera victoria.

Boca Negra fué el primero en lucir sus colores al frente; pero casi inmediatamente fué reemplazado por Matorral, en cuyo seguimiento se lanzaron Boca Negra, Cipango y Sclicse, cerrando el paso Ivanoff. El puntero no tardó en tomar tres cuerpos de ventaja sobre el grupo, ventaja con que apareció en la recta, la que cubrió sin ver en un sólo momento amagadas sus posiciones, trasponiendo el disco con dos cuerpos de ventaja sobre Boca Negra. El tercer lugar a cuatro cuerpos lo ocupó Cipango. Cuarto, Ivanoff.

Tiempo: 1.6 4|5.

La prueba siguiente dió ocasión a un final estrecho y emocionante, obteniendo Porridge en la meta misma, una cabeza sobre Tetuán y Heródes que empataron el segundo puesto.

El gasto del tren lo hizo Heródes que se fué distanciando paulatinamente de sus perseguidores, hasta tomar cerca de 5 cuerpos de ventaja sobre el resto del grupo que venía comandado por Porridge, a la que seguía muy de cerca Agua Va. El cuarto lugar lo ocupaba Tetuán. El puntero apareció en la recta con la ventaja que había adquirido en los tramos iniciales y su triunfo era ya aclamado por sus escasos apostadores, cuando surgieron Porridge y Tetuán, entablándose en los metros finales una reñida lucha, que se resolvió en el marcador por el triunfo de Porridge por una cabeza sobre sus otros dos rivales que ocuparon el segundo puesto en empate. Cuarto Caucura.

Tiempo: 1.30 4|5.

La tercera carrera fué ganada en muy buena forma por Guadalupe, a la que condujo con admirable tino el aprendiz Ibarra.

Ordenada la señal, Bulliciosa se situó al frente, cortándose luego tres cuerpos sobre Náufrago que se colocó segundo delante de Guadalupe, quedando al fondo Black Queen. Esta colocación no tuvo alternativas de mayor importancia, apareciendo el lote en la reecta, comandado siempre por la pensionista del Burlesco. Frente a las galerías Náufrago logró colocarse a las patas de la puntera; pero ésta resistió el avance del hijo de Crescendo, surgiendo Guadalupe en los tramos finales por el centro de la pista en un seguro avance, que le valió para alcanzar el triunfo por 3|4 de cuerpos sobre Bulliciosa. Tercero a igual distancia, Náufrago. Cuarto Puente Alto. Quinta, Black Queen. Sexto y último, Dax.

Tiempo: 1.24 2|5.

Pistacho se anotó un nuevo tanto, al imponerse en el Premio Honneur et Devonement.

La señal se dió en momento oportuno, apareciendo Adriático al frente, escalonándose a continuación, Pistacho, Mula y Eudón, mientras en los últimos lugares alternaban Polignac e Iverdun.

En este órden cubrieron los competidores las primeras distancias y cuando desembocaron a la recta, Eudón, sin mayor esfuerzo, dió cuenta de Adriático, pasando el pupilo del Alcázar a comandar el lote; pero casi en seguida fué largado Pistacho el que con una seguridad admirable descontó la ventaja adquirida por Eudón, al que le dió caza metros antes de la raya, venciéndolo en el disco por 1|2 cuerpo. A tres cuerpos Polignac, ocupó el tercer lugar delante de Adriático.

Tiempo: 1.25.

Casi de una hebra Lírica hizo suyo el Premio Deber y Constancia, abandonando así su categoría de perdedora.

Por breves momentos Anémona lució sus colores al frente, para luego ceder su lugar a Lírica que no tardó en cortarse 3 cuerpos sobre el grupo en cuyos lugares de avanzada corrían Alumna e Ilusa, mientras el resto de los competidores formaban una larga fila india.

La puntera giró el último codo ya con la carrera liquidada a su favor, pues todo el grupo se abrió mucho, a excepción de Ilatina, que hizo cuanto pudo por dar caza a Lírica, que la precedió fácilmente por dos cuerpos. Tercera a 2 1|2 cuerpos Ilusa. Cuarta, Yet.

Tiempo: 1.7.

La sexta carrera se resolvió con el triunfo de Papagayo, que repartió el más alto dividendo de la tarde.

Poruña se movió de zafada, mientras Poincaré partió desmejorado. La puntera, queriendo cubrir la distancia de una hebra, no tardó en cortarse hasta diez cuerpos sobre Copayapu, que corría en segundo lugar, delante de Gentilhomme y Papagayo, cerrando el paso Ficticio. A la altura de los novecientos metros, Gentilhomme avanzó al segundo, para a comienzos de la recta dar cuenta de la puntera. Pero Gentilhomme no estuvo por largo trecho en el puesto de avanzada, pues Papagayo se dejó caer sobre él y lo dominó con facilidad, para en seguida detener el pupilo de Galaz, el avance que le llevó Hidalga, a la que aventajó en el disco por una cabeza. Tercero a dos cuerpos, Penrod; cuarto, Gentilhomme.

Tiempo: 2.4 2|5.

La sétima carrera fué un estrecho triunfo para Euclid, que fué muy bien conducido por el jockey P. Rebolledo.

Iniciado el movimiento, apareció al frente Rubicón, quien se cortó hasta cuatro cuerpos del lote y dispuesto a cubrir la distancia de una hebra. En persecución del puntero, se lanzó Tendal, mientras tercero se colocaba Pillullo, cuarta Sardónica, después Abrantes, Gran Maestre y Marconigrama.

La carrera no tuvo ninguna variación, hasta que el lote hubo llegado a la tierra derecho final, en donde Tendal dió caza a Rubicón y pasó al frente, en el instante mismo en que aparecía desde el grupo Euclid, y descontando el terreno con pasmosa facilidad, dió caza a Tendal, le presentó lucha y en la misma meta lograba vencerlo por medio pescuezo escaso. El tercer lugar, a dos cuerpos, lo conservó Rubicón; cuarto, Pillullo.

Tiempo: 1.52 4|5.

Terminó la reunión con el premio Deber y Abnegación, también handicap sobre 1,800 metros.

Apenas iniciada la señal de partida, picó al frente Castilla, que haciéndose su propio juego se cortó hasta cuatro cuerpos del lote, que venía encabezado por Manea, Todo Ilusión y Sangre y Arena.

La puntera, sin dar señales de fatiga, desembocó al derecho final, siempre con inmensa ventaja, mientras sus acompañantes no daban señales de vida.

Faltando 150 metros para el disco, surgió Praliné desde el fondo, y llevó a la puntera un impetuoso ataque, pero sin otro resultado que caer a un pescuezo de Castilla. Tercera, Manea; y cuarto, Guante Rojo.

Tiempo: 1.55.

Primera carrera

Premio CONSTANCIA Y DISCIPLINA. — 1.100 metros. — $ 3,000 al 1.o, 600 al 2.o y 300 al 3.o

	G.	P.
1.o Matorral, 53 kilos, 3 años, por Altanero II y Valenciana, del señor A. Buzeta, jockey E. Cáceres	455	224
2.o Boca Negra, 53, M. Núñez	336	176
3.o Cipango, 53, M. Aranda	33	23
4.o Ivanoff, 53, L. Huerta	52	44
Bric a Brac, 56, A. Nieto	17	14
Eclipse, 53, E. Rebolledo	218	174
Flomar, 56, H. Ramírez	124	62
Pentatlon, 65, V. Jara	226	123
Zain, 56, A. Molina	254	177
	1720	1017

Ganado por dos cuerpos; el 3.o a 4 cuerpos.

Tiempo: 1.6 3|5.

No corrió Tronador, 56 kilos.

Dividendos de tribunas. — Unidad de 10 pesos:

Ganador de Matorral . . $ 34.00
Placé de id. . . . 17.30
Id. de Boca Negra . . 19.30
Id. de Cipango . . 81.30

Dividendos de galerías. — Unidad de 5 pesos:

Ganador de Matorral . . $ 20.00
Placé de id. . . 10.30
Id. de Boca Negra . . 8.10
Id. de Cipango . . 40.30

Dividendos de Viña del Mar.—Unidad de 5 pesos:

Ganador de Matorral . . $ 18.80
Placé de id. . . 8.90
Id. de Boca Negra . . 7.10
Id. de Cipango . . 33.60

Segunda carrera

Premio TRABAJO Y DISCIPLINA.—1,500 metros.—$ 3,000 al 1.o, 600 al 2.o y 300 al 3.o

	G.	P.
1.o Porridge, 54.5 kilos, 4 años, por Scotland's Pride y Sweet Lassie, del señor I. Yáñez, jockey A. Molina	310	202
2.o Tetuán, 55, E. Cáceres	802	394
2.o Herodes, 47.5, M. Núñez	65	65
4.o Caucura, 49, M. Aranda	170	115
Go Lady, 53, E. Rebolledo	369	311
Landry, 51.5, A. Venegas	335	185
Agua Va, 48.3, J. Pinto	62	64
Rabudo, 48, J. Osorio	94	86
Adición, 42, P. Silva	180	117
	2387	1539

Ganado por una cabeza; los segundos en empate.

Tempo: 1.30 4|5.

No corrieron: Glampián, 54; Kalmuco, 54; Náutico, 54; Alicahue, 50; y Glenley, 40.

Dividendos de tribunas. — Unidad de 10 pesos:

Ganador de Porridge . . $ 69.30
Placé de id. . . 21.90
Id. de Tetuán . . 16.10
Id. de Herodes . . 47.10

Dividendos de galerías. — Unidad de 5 pesos:

Ganador de Porridge . . $ 30.30
Placé de id. . . 10.00
Id. de Tetuán . . 7.90
Id. de Herodes . . 23.90

Dividendos de Viña del Mar.—Unidad de 5 pesos:

Ganador de Porridge . . $ 27.20
Placé de id. . . 10.80
Id. de Tetuán . . 9.40
Id. de Herodes . . 26.50

Tercera carrera

Premio UNION ES FUERZA.—1,400 metros.—$ 3,000 al 1.o, 600 al 2.o

	G.	P.
1.o Guadalupe, 43 kilos, 4 años, por Saint Cyano y La Mañana, del Stud Limited, jockey U. Ibarra	250	142
2.o Bulliciosa, 46, P. Rebolledo	245	131
3.o Náufrago, 54, G. Guerra	1097	409
4.o Puente Alto, 53.3, A. Molina	442	299
Dax, 48.3, M. Núñez	116	71
Black Queen, 46, P. Silva	312	206
	2462	1258

Ganado por 3|4 cuerpo; el 3.o a 3|4 cuerpo.

Tiempo: 1.25 2|5.

No corrieron: Chañar, 53; Negro, 53; César Borgia, 52; y Latorre, 51.

Dividendos de tribunas. — Unidad de 10 pesos:

Ganador de Guadalupe . . $ 88.60
Placé de id. . . 40.20
Id. de Bulliciosa . . 42.80

Dividendos de galerías. — Unidad de 5 pesos:

Ganador de Guadalupe . . $ 53.90
Placé de id. . . 18.70
Id. de Bulliciosa . . 20.00

Dividendos de Viña del Mar.—Unidad de 5 pesos:

Ganador de Guadalupe . . $ 62.10
Placé de id. . . 27.00
Id. de Bulliciosa . . 32.60

4.a carrera

Premio HONNEUR ET DEVOUEMENT.—1,400 metros. —Premios: $ 3,000 al 1.o, $ 600 al 2.o y $ 300 al 3o.

	G.	P.
1.o Pistacho, 51 kilos, 4 por Sándalo y Chúpate ésa, del stud Ecuador, jockey E. Rebolledo	470	253
2.o Eudón, 48.3, M. Núñez	994	552
3.o Polignac, 48, P. Rebolledo	104	63
4.o Adriático, 46, U. Ibarra	601	290
Finisterre, 53, L. Gómez	139	110
Iverdún, 51.2, M. J. Silva	130	63
Mula, 50, J. Osorio	539	806
Farnesio, 48.3, M. Aranda	128	94
	3105	1731

Ganado por 1|2 cuerpo; el 3.o a 3 cuerpos.

Tiempo: 1.25.

No corrieron: Sin Duda, 53; Praliné, 52; Regalada, 51; Guante Roja, 50; Tarnopol, 49.

Dividendos de Tribunas, unidad de $ 10

Ganador de Pistacho . . $ 59.50
Placé de id. . . 19.10
Placé de Eudón . . 14.20
Placé de Polignac . . 46.50

Dividendos de Galerías, unidad de $ 5

Ganador de Pistacho . . $ 24.80
Placé de id. . . 9.80
Placé de Eudón . . 7.80
Placé de Polignac . . 16.60

Dividendos de Viña del Mar, unidad de $ 5

Ganador de Pistacho . . $ 38.50
Placé de id. . . 13.50
Placé de Eudón . . 7.00
Placé de Polignac . . 7.30

5.a carrera

Premio DEBER Y CONSTANCIA—1,100 metros.—Premios: $ 3,000 al 1.o, $ 600 al 2.o y $ 300 al 3.o

	G.	P.
1.o Lírica, 54 kilos, 3 años por Matador y Leonora, del corral Esfuerzo, jockey J. Vergara	904	507
2.o Ilatina, 57, A. Molina	445	255
3.o Ilusa, 51.4, E. Cáceres	166	119
4.o Yet, 54, A. Nieto	86	69
Buena Seña, 54, L. Guzmán	83	62
Alumna, 51, E. Rebolledo	235	121
Anemona, 54, J. Galaz	4	6
E. del Cardonal, 51, M. Morán	13	14
Grenoble, 51.2, M. Aranda	136	124
Kolima, 54.2, H. Ramírez	511	247
Parlachinita, 51.3, S. Quiroz	39	28
Porciúncula, 54.3, V. Jara	100	102
Pupy, 51, E. Rebolledo	49	48
Siberiana, 51, M. Marinay	36	34
Wagonette, 51, A. Sánchez	14	7
Waxy, 51, L. Huerta	132	124
	3003	1867

Ganado por 2 cuerpos; el 3.o a 2 1|2 cuerpos.

Tiempo: 1.7.

No corrieron Carabinera y Estatira, 54.

Dividendos de Tribunas, unidad de $ 10

Ganador de Lírica . . $ 29.90
Placé de id. . . 15.20
Placé de Ilatina . . 20.40
Placé de Ilusa . . 32.40

Dividendos de Galerías, unidad de $ 5

Ganador de Lírica . . $ 17.20
Placé de id. . . 8.30
Placé de Ilatina . . 10.—
Placé de Ilusa . . 18.30

Dividendos de Viña del Mar, unidad de $ 5

Ganador de Lírica . . $ 17.10
Placé de id. . . 7.10
Plasé de Ilatina . . 8.70
Placé de Ilusa . . 19.20

6.a carrera

Premio PATRIA Y TRABAJO.—2,000 metros.—Premios: $ 4,000 al 1.o, $ 800 al 2.o y $ 400 al 3.o

	G.	P.
1.o Papagayo, 58 kilos, 5 años, por Pirapó y Shylass, del señor D. Galaz, jockey G. Guerra	177	88
2.o Hidalga, 44, P. Silva	455	255
3.o Penrod, 44, S. Jiménez	278	184

LAS CARRERAS DE LA TARDE DE HOY EN EL CLUB HIPICO

APRECIACIONES Y PRONOSTICOS. — PROBABLES MONTAS Y COMPETIDORES

Con un programa de relativo interés se desarrollará hoy en el Club Hípico la 37.ª reunión ordinaria de carreras.

El acuerdo tomado en el sentido de no permitir la inscripción en el programa de hoy a los que actuaron ayer, no puede haber sido más oportuno, pues así las pruebas de hoy se verán bastante concurridas.

La principal de ellas y que sirve de base a la reunión, es el clásico Luis Cousiño, sobre una milla y con una recompensa de $ 8,000 al ganador.

Las condiciones mismas de la carrera, que es un handicap, la han dejado muy abierta, pues la distribución de los pesos ha sido hecha con mucho acierto, dejando a la totalidad de los competidores con opción muy equiparada para hacer suyo el premio.

El retiro de Puff, nuestro mejor millero, le ha quitado parte de su interés al clásico, y la no presentación del hijo de Pibe se debe a que aún no ha sanado de las vejigas que le aparecieron en una de sus manos. Ha quedado, pues, el lote, reducido a siete competidores, y como decimos, todos con reconocida chance para ganar.

A nuestro juicio, las cartas más recomendables son Ofensivo e Inconstante, por las buenas performances que han venido produciendo.

El primero de los nombrados va a un peso muy conveniente, prestigiado con una campaña muy regular y a la vez con la confianza de su caballeriza.

Es nuestro candidato.

Otro de nuestros preferidos, es Inconstante, del que nos tenemos formada una alta idea y que a 47 kilos, puede cubrirles la distancia en un canter.

En cuanto al resto, volvemos a repetirlo, no se le deberá descuidar. A excepción de Big Baby, los demás son todos capaces de vencer, y no sería para nadie una sorpresa que Prisca repitiera su hazaña del José Luis Larraín, aún cuando hoy la distancia es 200 metros superior. Ximena, es otra cuyo triunfo no tiene por qué llamar la atención, pues el alejamiento de las pistas que ha tenido la hija de Olascoaga, que influye, por cierto, en una presentación, está recompensado con su gran calidad.

La prueba inicial la constituye un steeplechase sobre 3,800 metros.

Topocalma, que en plano fué siempre un cabro, está convertido ahora para los saltos en un verdadero crack.

Entre éste, Curacao y Ultimo Mono, habrá de buscarse el ganador.

Optamos por Tocopalma. Placé, Curacao.

Modestísimo es el lote que se presentará a disputar la prueba condicional siguiente, sobre 1,100 metros.

La forma en que ha venido actuando Risa Loca, la señala en forma de no poder perder esta prueba. La hacemos, en consecuencia, nuestra favorita, recomendando para los placées a Ilapelino y Tierra Blanca.

Ocupa el tercer lugar en el programa, una prueba de análogas condiciones a la anterior.

Pitillo, Turista y Florada, deberán disputarse el favoritismo del público, pues entre los inscritos son los más señalados para adjudicarse el triunfo.

Los dejamos indicados a los tres, en el orden expuesto anteriormente.

La cuarta carrera está reservada a tres años que no hayan ganado, en la que intervendrán varios competidores que han conocido en más de una ocasión los puestos del marcador, y entre ellos mencionaremos a Farolillo, Kosciusko, Weyler, Ballantrae y Canción.

Nosotros vamos a optar por Canción para el primer puesto, asignándoles los siguientes a Ballantrae y Weyler.

El handicap del premio Laucha, sobre 1,100 metros, aún cuando no ha reunido un gran número de competidores, promete resultar interesante, pues entre los inscritos es bastante difícil dar con el ganador.

Sin mayores comentarios, diremos que nuestras preferencias están por Indino, al que le confiamos la defensa de nuestro pronóstico. Placées, Billy White y Guitón.

A continuación del clásico viene el handicap de fondo, en el que a pesar de ir Welladay dispensando al que menos 13 kilos de sus tres enemigos, nos embarcamos con ella para el primer puesto, sin dejar de desconocer la opción que lleva Palillo, que es nuestro candidato para el segundo lugar.

Finaliza la reunión con el Premio Loncomilla, sobre 2,000 metros, en el que actuarán ocho 3 años de cierta figuración.

Yendo favorecida Go On por las condiciones de la carrera, a más que descargará tres kilos, nos parece obvio extendernos mayormente para decir que es nuestra favorita, designando para escoltarla en el marcador a Macaulay y Quilpué.

RESUMEN

1.a carrera: Topocalma y Curacao.
2.a carrera: Risa Loca, Ilapelino y Tierra Blanca.
3.a carrera: Pitillo, Turista y Florada.
4.a carrera: Canción, Ballantrae y Weyler.
5.a carrera: Indino, Billy White y Guiton.
6.a carrera: Ofensivo e Inconstante.
7.a carrera: Welladay y Palillo.
8.a carrera: Go On, Macaulay y Quilpué.

PROBABLES MONTAS Y COMPETIDORES PARA LA REUNION DE LA TARDE DE HOY

1.a CARRERA. — 3,800 METROS

Curacao, 76 1|2, Sr. A. Echeverría.
Ultimo Mono 71 1|2, C. Quezada.
Galaor, 69, Arm. Escobar.
Prince Charlie 69, J. Jara.
Roulotte, 67, L. Tapia.
Topocalma, 64 1|2, P. Guerrero.

2.a CARRERA. — 1,100 METROS

Carboenro, 56, A. Molina.
Madagascar, 54, E. Rebolledo.
Priora, 54, M. Fuentes.
Risa Loca 54, M. J. Silva.
T. Blanca 54, M. Núñez.
Ilapelino 53, Arm. Nieto.
Japón 52, S. Fuentes.
Marcola, 51, R. Henríquez.
Grand Prix, 45, no corre.
Antena 43, P. 2.o Rebolledo.
Diva 43, M. Zúñiga.
Limávida, 43, U. Ibarra.

3.a CARRERA. — 1,100 METROS

Pitillo 59, S. Quiroz.
Florada 57, J. M. Baeza.
Jaguar 56, L. H. Huerta.
Turista 56, E. Rebolledo.
Guernsey 54, J. F. Bernal.
Piltrafa 54, J. Urzúa.
Jilguero 45, R. Olguín.
Pascualito 45, S. Jiménez.
Richmond, 45, J. Cifuentes.
Garonne 43, L. A. Soto.

4.a CARRERA. — 1,500 METROS

Farolillo 56, A. Zamora.
Juglar 56, E. Rebolledo.
Kayukeo, 56, U. Ibarra.
Kosciusko 56, M. Núñez.
Maravedí, 56, N. Ramírez.
Pinto Durán, 56, M. J. Silva.
San Gotardo 56, A. Garay.
Sofocón 56, M. Pérez.
Weyler 56, H. Ramírez.
Ballantrae 54, J. F. Bernal.
Canción 54 M. Aranda.
Halagüeña 54, R. Hernández.
Javanesa, 54, O. Contreras.
Yerba Mate 54, V. Jara.

5.a CARRERA. — 1,100 METROS

Billy White, 58, A. Molina.
Guiton 55, H. Ramírez.
Filoche 54, E. Escobar.
Turista 52, E. Rebolledo.
Alacrán 48, G. Guerra.
Indino 47, M. Núñez.
Albaycín, 45, J. Osorio.
Whips, 45, J. Pinto.

6.a CARRERA. — 1,600 METROS

Puff, 61, no corre.
Honorino 59, H. Ramírez.
Ximena, 56, A. Molina.
Kodak, 53, J. F. Bernal.
Ofensivo, 53, J. Vergara.
Big Baby 47, P. 2.o Rebolledo.
Inconstante 47, G. Guerra.
Prisca 47, P. Silva.

7.a CARRERA. — 2,800 METROS

Welladay 60, R. Hernández.
Palillo 47, G. Guerra.
Smart 47, J. Pinto.
Electrón 43, P. 2.o Rebolledo.

8.a CARRERA. — 2,000 METROS.

Ispahan 57, E. Rebolledo.
Insaciable 54, J. Urzúa.
Jolly Fellow 54, M. Núñez.
Macaulay 54, P. 2.o Rebolledo.
Metternich 54, L. H. Huerta.
Quilpué 54, L. A. Zamora.
Go-On, 52, J. Vergara.
Parlera 52, M. Aranda.

IODOGENOL
PEPIN

Medicamento científico y de gran valor terapéutico, muy agradable a tomar, se emplea lo mismo si se trata de niños que si se trata de personas adultas. SUSTITUYE A TODOS LOS MEDICAMENTOS con base de YODO (jarabes y vinos yodados o yodotánicos, aceite de hígado de bacalao, yoduro de potasio, etc., etc.), y es muy preferible a ellos.

El Iodogeno Pepin

NO HA PODIDO SER IGUALADO NUNCA
los médicos lo dirán.
DE VENTA EN TODAS LAS DROGUERIAS Y BUENAS FARMACIAS

Agente: VICTOR CORRY,
SUCESOR DE CASA M. ARDITI Y CIA.
CASILLA 78-D —:— MONJITAS 739 —:— SANTIAGO

ORO, MINAS, LAVADEROS

Ofrecemos nuevo procedimiento, beneficio patentado, varios países, garantizando 90% economía, instalación y 90% economía gastos beneficio.

Sieger y Martínez
LIRA 1202

TODOS LOS SANTOS

Este día exige un riguroso luto. Usted puede conseguir un luto rápido y de efecto espléndido, tiñendo en su casa con

NEGRO REFORMADO
Brauns "Corona"
Anilina Alemana legítima

PERO CUIDESE DE FALSIFICACIONES.
DE VENTA EN TODAS LAS BOTICAS.

BODEGAS DE
ERRAZURIZ SIMPSON & Co. LTDA.
(SAN BORJA Y SAN JAVIER)
Estación Alameda

Reciben toda clase de mercaderías a bodegaje y consignación. Secciones especiales para cereales y abarrotes.

Diríjase la carga por carros completos a Estación Alameda, Desvío Besa.— Boletos a Of. Central, Huérfanos 1112.

TELEFONO 2713 SANTIAGO CASILLA 715

CLUB-HIPICO DE SANTIAGO

Domingo 21 de Octubre de 1923

PRIMERA CARRERA A LAS 2 P. M.— Premio NORMANDIA.—3,300 metros. — Steeplechase. — Para caballos de cuatro años y más, que no hayan ganado carreras públicas de Steeplechase. — Peso de reglamento. — Recargo de 2 1|2 kilos a ganadores de carreras públicas de vallas, y recargo extra de tres kilos a ganadores en saltos de un premio de $ 5,000 o más. — Inscripción: $ 35. — Premio: $ 3,500 al 1.o

PREPARADOR	DUEÑO	NOMBRE	PESO	EDAD	SANGRE	PADRE	MADRE	TRAJE DEL JINETE
R. Pastene	C. Cisternas	1 Curacao	76½	6	F	Jou Jou	My Gal	Celeste, M. rosadas, G. negra
Art. Muñoz	Urbión	2 Ultimo Mono	76½	5	F	Lauderdale	Realidad	Salmón, M. y G. verde
J. M. Canales	E. de Caballería	3 Galaor	69	5	F	Burlesco	Kartoffel	Celeste y lacre por mitad
Al. Zúñiga	A. Zúñiga	4 Prince Charlie	69	5	F	Olascoaga	Scotch Lassie	Habano, brazal. y G. granate
A. Luna	A. Celis	5 Roulette	67	5	15|16	Royal Flight	Ziska	Verde y neg. en r., M. ver. G. neg.
J. Méndez	José López	6 Topocalma	64½	5	F	Burgomaster	Fosette	Celeste, M. y G. azul oscuro

SEGUNDA CARRERA A LAS 2.30 P. M. — Premio LADY BLANCA. — 1,100 metros. — Para caballos de cuatro años y más, que no hayan ganado más de tres carreras. — Peso: 50 kilos. — Recargo de tres kilos por carrera ganada. — Descargo de cinco kilos a los no ganadores. — Inscripción: $ 30. — Premio: $ 3,000 al 1.o

PREPARADOR	DUEÑO	NOMBRE	PESO	EDAD	SANGRE	PADRE	MADRE	TRAJE DEL JINETE
J. M. Baeza	J. Rivas V.	1 Carbonero	56	5	1|2	Ogro	Chilena	Amarillo, lunares y G negra
I. Espinosa	J. Jorquera	2 Madagascar	54	4	F	Burgomaster	Alhucema	Azul, M. amar., G. morada
U. Duque	Urbión	3 Flora	54	5	F	Pirapó	Salo	Salmón, M. y G. verde
L. Navarro	J. Donoso	4 Risa Loca	54	4	F	Brasil II	Javo	Amarillo, M. granates, G. verde
L. Morán	Alcázar	5 Tierra Blanca	54	4	F	Marcosol	Tiara II	Acero, alam. y G. lacre
R. Pastene	Edo. Saissa	6 Ilapelino	53	4	F	Scorpio	Lady Love	Azul eléctrico, estrella blanca
D. Galaz	Enr. Amión	7 Japón	53	4	F	Last Reason	Chulita	Negra, brazal. y G. ofelia
J. Vaccaro	Diana	8 Marcola	51	4	F	Marcosol	Glenatura	Azul, M. rosadas, G. oro
F. Polanco	Popeta	9 Grand Prix	45	4	F	Duty	Menina	Morada, M. y G. blancas
M. Reyes	R. Pizarro	10 Antena	43	4	F	Mago	Ardilla	Oro y verde listado, G. oro
A. Zúñiga	L. Olivares	11 Diva	43	4	1|2	St. Andrew	Chilena	Oro, azul y lac. en cir., G. azul
L. A. Benítez	I. Portales V.	12 Limávida	43	4	F	Lauderdale	G. du Chili	Chocolate, brazal. y G. oro

TERCERA CARRERA A LAS 3 P. M. — Premio LONGCHAMPS. — 1,100 metros. — Para caballos de cuatro años y más, que no hayan ganado más de tres carreras. — Peso: 50 kilos. — Recargo de tres kilos por carrera ganada. — Descargo de cinco kilos a los no ganadores. —Inscripción: $ 30. — Premio: $ 3,000 al 1.o

PREPARADOR	DUEÑO	NOMBRE	PESO	EDAD	SANGRE	PADRE	MADRE	TRAJE DEL JINETE
F. Guzmán	Las Zorras	1 Pitillo	59	4	3|4	Eclair II	Winnie	Colorado
J. Dalmau	Dublín	2 Florada	57	4	F	Alanés	Florida II	Amar.M. mor., G. mor. y amar.
A. Cavieres	O. Bernstein	3 Jaguar	56	4	F	Last Reason	Teresa	Negra, 1 cel., M neg. br. y G. color
F. Rojas	Gorila	4 Turista	56	4	F	El Tango	Estrella IV	Naranja, M. y G. negra
F. Polanco	Sancho	5 Guernsey	54	4	F	Mustafá	Chola II	Morado, lun. oro, G. oro
Art. Rodríguez	J. Rodríguez	6 Piltrafa	54	4	F	Pirapó	Grisette	Azul, M. color., G. blanca
F. Peralta	A. Martínez	7 Jilguero	45	4	F	Last Reason	Agility	Turquesa y neg. a cua., G. blanca
D. Galaz	Sn. Cayetano	8 Pascualito	45	4	F	Alanés	Mentirosa	Azul, alam. bl., G. azul y blanca
D. Sandoval	G. Campos	9 Richmond	45	4	F	Last Reason	Groselia	Blanca, faja y G. lacre
I. Espinosa	R. Martínez	10 Garonne	43	4	F	Olascoaga	Scotch Lassie	Verde, brazal. y G. rosada

CUARTA CARRERA A LAS 3.30 P.M.— Premio LABRIEGO. — 1,500 metros. — Para caballos de tres años, nacidos en el país, que no hayan ganado. — Peso: 56 kilos. — Inscripción: $ 40. — Premio: $ 4,000 al 1.o

PREPARADOR	DUEÑO	NOMBRE	PESO	EDAD	SANGRE	PADRE	MADRE	TRAJE DEL JINETE
E. Michaels	F. M. Metzner	1 Farolillo	56	3	F	Turín	Peccavi	Azulino, brazal. y G. blanca
F. Guzmán	Kangaroo	2 Juglar	56	3	F	Melbourne	Black Berry	Rosado brazal. y G. blanca
L. A. Figueroa	Jim	3 Kanyukeo	56	3	F	Last Reson	Best Girl	Tango, G. negra
D. Sandoval	Cataluña	4 Kosciusko	56	3	F	Eclair II	Las Blancas	Oro y ja. lls., M. oro a c., G. oro y l
Cay. Pérez	A. Grilli	5 Maravedí	56	3	F	Mago	Orbant	Verde braz. blancos, M. y G. bl.
L. Navarro	Partenope	6 Pinto Durán	56	3	F	Orcajo	Green Cap	Verde, brazal. blancos, G. lacre
P. Marcesini	Exito	7 San Gotardo	56	3	F	Burgomaster	Túnica	Blanco, anillos lacres
V. Romero	Rex	8 Sofocón	56	3	F	Altanero	Alba III	Roja, G. negra
L. Morán	Alcázar	9 Weyler	56	3	F	Marcosol	Barcola	Acero, alamar. y G. lacre
J. J. Munita	Almendro	10 Ballantrae	54	3	F	Altanero II	Alison	Negra, faja y G. oro
E. Emeres	Los Andes	11 Canción	54	3	F	El Tango	Copia	Blanca, faja, brazl. y G. azul
F. Galván	Limited	12 Halagüeña	54	3	A A	Old Boy	S. d'Amour	Gris perla, G. negra
U. Duque	Urbión	13 Javanesa	54	3	F	Brasil II	Swallow	Salmón, M. y G. verdes
J. Rodríguez	Don Arturo	14 Yerba Mate	54	3	F	Olascoaga	R. de Epsom	Cereza y amar. en ruedas, G. cer.

QUINTA CARRERA A LAS 4 P. M. — Premio LAUCHA II. — 1,100 metros. — Para ganadores de más de $ 10,000. — Handicap. — El top weight no excederá de 33 kilos. — Inscripción: $ 35. — Premio: $ 3,500 al 1.o

PREPARADOR	DUEÑO	NOMBRE	PESO	EDAD	SANGRE	PADRE	MADRE	TRAJE DEL JINETE
C. A. Gómez	Good Luck	1 Billy White	58	4	31|32	Defensor	Maya White	Negro, lunares oro, G. negra
D. Vial	W. Gatica	2 Guitón	55	4	F	Siberién	F. de Cactus	Blanca, brazal. y G. escarlata
F. Peralta	Porvenir	3 Filoche	54	6	31|32	Semproni	Fiole	Oro, M. y G. azulino
F. Rojas	Gorila	4 Turista	52	4	F	El Tango	Estrella IV	Naranja, M. y G. negra
P. Polanco	2. de Octubre	5 Alacrán	48	4	3|4	Rodilard	D'jenan	Blanco, brazal. color., G. blanca
R. Díaz	J. A. Leyton	6 Indino	47	4	F	Etolo	Kosima	Amarillo claro, G. turquesa
M. Vargas	J. Jorquera	7 Albaycín	45	55	F	Eclair II	Catchrinette	Azul oscuro, M. amar., G. guinda
A. Luna	J. Fuenzalida	8 Whip	45	6	F	Pimental	Vidalita	Verde claro listas blancas

SEXTA CARRERA A LAS 4.30 P. M. — Premio LUIS COUSIÑO (clásico). — 1,600 metros. — Para tres años y más. — Handicap limitado entre 62 y 47 kilos. — Inscripción: $ 40. — Ratificación: $ 40 el Lunes antes de la carrera. — Premio: $ 8,000 al 1.o

PREPARADOR	DUEÑO	NOMBRE	PESO	EDAD	SANGRE	PADRE	MADRE	TRAJE DEL JINETE
Art. Muñoz	República	1 Puff	61	4	F	Pibe	Phryné	Oro: cruz negra, M. oro, G. color.
C. Lacalle	A. Oliva	2 Honorino	59	4	F	Burlesco	Celeste	Azul, faja y M. oro, G. negra
A. Rodríguez	J. Walker	3 Ximena	56	4	F	Olascoaga	Grisette	Amarillo, G. negra
P. Polanco	E. Anguita	4 Kodak	53	4	F	El Tango	Kettleness	Azul mar., M. y G. solferino
D. Sandoval	F. Urrutia	5 Ofensivo	53	5	F	Defensor	Guigne	Azul y blanco lis., G. colorada
C. Lacalle	La Peña	6 Big Baby	47	4	F	Your Majesty	La Nonita	Granate, M. cel. G. neg. b. oro
D. Galaz	J. Cortés S.	7 Inconstante	47	3	F	Burlesco	Celeste	Azul y blanco en rue., G. azul
E. Michaels	Viña del Mar	8 Prisca	47	4	F	Pirapó	Shylass	Azul mar. M. solf. G. blanca

SEPTIMA CARRERA A LAS 5 P. M. — Premio LONDRES. — 2,800 metros. — Para caballos de cuatro años y más, que hayan ganado más de $ 20,000. — Handicap. — El top weight no excederá de 60 kilos. Inscripción: $ 50. — Premio: $ 5,000 al 1.o

PREPARADOR	DUEÑO	NOMBRE	PESO	EDAD	SANGRE	PADRE	MADRE	TRAJE DEL JINETE
L. Navarro	Indígena	1 Welladay	60	6	F	As de Espada	W. Watter	Morado, G. oro
J. Cavieres	O. Bernstein	2 Palillo	47	6	F	Pirapó	Semifusa	Cel. cruz, brazal. y G. negra
J. Méndez	R. López	3 Smart	44	5	F	L'Aiglon	Posse	Morado torn., ad. y coc. oro
J. M. Baeza	Importación	4 Electrón	43	6	F	Cuyano III	Sta. Elena III	Oro, faja y G negra

OCTAVA CARRERA A LAS 5.30 P. M. — Premio LONCOMILLA. — 2,000 metros. — Para caballos de tres años, ganadores de una o dos carreras que no sean clásicas o reglamentarias. — Peso: 54 kilos. —Recargo de cinco kilos a los ganadores de dos carreras. — Inscripción: $ 35. — Premio: $ 3,500 al 1.o

PREPARADOR	DUEÑO	NOMBRE	PESO	EDAD	SANGRE	PADRE	MADRE	TRAJE DEL JINETE
D. Galaz	D. Galaz	1 Ispahan	59	3	F	Burlesco	Superiora	Amarillo brazal. y G. colorada
A. Rodríguez	J. Rodríguez V.	2 Insaciable	54	3	F	Burlesco	Delicia	Azul, M. blancas, G. colorada
J. Rodríguez	Mariluán	3 Jolly Fellow	54	3	F	Melbourne	Calcutta	Verde G. negra
J. Dalmau	Burlesco	4 Macaulay	54	3	F	Alanés	L. Symington	Colorado, alamares y b. oro
J. Cavieres	Río Oro	5 Metternich	54	3	F	Mustafá	Transmute	Azulino, G. negra, borla oro
E. Michaels	Porteño	6 Quilpué	54	3	F	Mustafá	Q. of the R.	Blanca, alamares, M. y G. oro
E. Fuentes	Lbeache	7 Go-On	52	3	F	Comisario II	Lavabo	Verde oscuro, alam. y G. negra
G. Valenzuela	G. Valenzuela	8 Parlera	52	3	F	Pirapó	Doncella	Oro, lunares y G. azul

PRONOSTICOS DE ALGUNOS DIARIOS Y REVISTAS PARA LA REUNION DE LA TARDE DE HOY EN EL CLUB HIPICO

Diarios y Revistas	1.a carrera	2.a carrera	3.a carrera	4.a carrera	5.a carrera	6.a carrera	7.a carrera	8.a carrera
"La Nación"	Topocolma Curacao	Risa Loca Illapelino Tierra Blanca	Pitillo Turista Florada	Canción Ballantrae Weyler	Indino Billy White Guiton	Ofensivo Inconstante	Welladay Palillo	Go-On Macaulay Quilpué
"Los Tiempos"	Topocolma Curacao	Risa Loca Illapelino Tierra Blanca	Pitillo Florada Jaguar	Ballantrae Canción Weyler	Indino Billy White Guiton	Inconstante Ofensivo	Welladay Palillo	Go-On Macaulay Quilpué
"La Huasca"	Topocolma Curacao	Risa Loca Carbonero Illapelino	Pitillo Florada Turista	Weyler Canción Ballantrae	Indino Guiton Alacrán	Ximena Inconstante Ofensivo	Smart Welladay	Ispahan Parlera Jolly Fellow
"La Unión" de Valparaíso	Topocolma Galaor	Risa Loca Illapelino Tierra Blanca	Pitillo Florada Pascualito	Weyler Canción Ballantrae	Indino Guiton Billy White	Ofensivo Ximena Kodak	Palillo Smart	Ispahan Go-On Quilpué
	Prince Charlie	Illapelino	Pitillo	Ballantrae	Guiton	Kodak	Welladay	Macaulay Quilpué

	G.	P.
4.o Gentilhomme, 45, J. Pinto . . .	1107	555
Ficticio, 60, R. Hernández . . .	550	222
Copayapú, 53, V. Jara .	109	56
Tande, 54, L. Zamora .	393	262
Poincaré, 48, J. Osorio .	439	290
Poruña, 46, R. Rebolledo	224	137
Don Gonzalo, 40, U. Ibarra	259	138
	4041	2182

Ganado por 1|2 cabeza; el 3.o a 2 cuerpos.

Tiempo: 2.4 2|5.

No corrió Bordeaux, 50 kilos.

Dividendos de Tribunas, unidad de $ 10

Ganador de Papagayo . . . $ 205.50
Placé de id. 67.90
Placé de Hidalga. 28.80
Placé de Penrod. 36.10

Dividendos de Galerías, unidad de $ 5

Ganador de Papagayo. . . $ 72.70
Placé de id. 23.50
Placé de Hidalga. 12.40
Placé de Penrod. . . . . 25.—

Dividendos de Viña del Mar, unidad de $ 5

Ganador de Papagayo. . . $ 40.—
Placé de id. 18.70
Placé de Hidalga. . . . 10.50
Placé de Penrod. 26.90

7.a Carrera

Premio ITALICA GENE. — Distancia: 1,800 metros. — Premios: $ 3,500 al 1.o, 700 al 2.o y 350 al 3.o

	G.	P.
1.o Euclid, 47 kilos, 6 años, por Hallington Lad y Pastene, del señor M. Troncoso, jockey, P. Rebolledo.	280	150
2.o Tendal, con 56 kilos, jinete, A. Molina. . . .	514	291
3.o Rubicón, con 49.7 kilos, jinete G. Guerra. .	126	85
4.o Pillullo, con 57 kilos, jinete, C. Carrasco. . .	308	167
Marica, con 58 kilos, jinete, J. Vergara. . . .	172	82
Petirrojo, con 57 kilos, jinete, M. J. Silva. . . .	375	156
Abrantes, con 56 kilos, jinete, R. Hernández. . .	299	174
Gran Maestre, con 56.3 kilos, jinete, S. Villanueva.	67	66
Marconigrama, con 52 kilos, jinete, M. Muñoz. .	702	340
Sardónica, con 48 kilos, jinete, J. Pinto.	154	133
Total.	2997	1644

Ganado por 1|2 pescuezo; el 3.o a 2 cuerpos.

Tiempo: 1.52 4|5.

Dividendos: Tribunas, unidad de $ 10

Ganador de Euclid. . . . . $ 96.30
Placé de id. 31.20
Id. de Tendal. 20.90
Id. de Rubicón. 47.40

Dividendos: Galerías, unidad de $ 5

Ganador de Euclid. . . . . $ 47.40
Placé de id. 15.00
Id. de Tendal. 10.10
Id. de Rubicón. 27.20

Dividendos: Galerías, unidad de $ 5

Ganador de Euclid. 55.50
Placé de id. 14.10
Id. de Tendal. 9.50
Id. de Rubicón. 32.00

8.a Carrera

Premio DEBER y ABNEGACION. —Distancia: 1,800 metros. — Premios: 3,500 al 1.o, 700 al 2.o y 350 al 3.o.

	G.	P.
1.o Castilla, con 49.5 kilos, 4 años, por Burgomaster y Marcasitte, del Stud Las Zorras, jockey, G. Guerra. . . .	493	146
2.o Praliné, con 47.5 kilos, jinete, M. Núñez. .	459	223
3.o Manea, con 61 kilos, jinete, J. Bernal. . . .	320	116
4.o Guante Rojo, con 53 kilos, jinete, L. Zamora	1045	440
Sangre y Arena, con 56 kilos, jinete, H. Ramírez	994	367
Chañar, con 50 kilos, jinete, E. Rebolledo. . . .	379	199
Todo Ilusión, con 50 kilos, jinete, M. Aranda. . .	116	77
Atorrante, con 49 kilos, jinete, S. Jiménez. . .	180	103
Sin Duda, con 49.7 kilos, jinete, J. Urzúa. . . .	138	100
Danaide, con 47 kilos, jinete, J. Osorio.	82	59
Total.	4206	1830

Ganado por 1 pescuezo; el 3.o a 1 y medio cuerpo.

Tiempo: 1.55.

No corrió Hircante, con 45.

Dividendos: Tribunas, unidad de $ 10

Ganador de Castilla. . . . $ 76.80
Placé de id. 36.50
Placé de Praliné. 27.40
Placé de Manea. 43.40

Dividendos: Galerías, unidad de $ 5

Ganador de Castilla. . . . $ 36.80
Placé de id. 12.60
Id. de Praliné. 12.60
Id. de Manea. 19.90

Dividendos: Viña del Mar, unidad de $ 5

Ganador de Castilla. . . . $ 35.00
Placé de id. 13.80
Id. de Praliné. 19.80
Id. de Manea. 60.70

RESUMEN DE LOS TRABAJOS EFECTUADOS EN LA SEMANA POR LOS COMPETIDORES DE HOY EN EL CLUB HIPICO

SEGUNDA CARRERA

MARCOLA. — Lunes. — 1,200 metros (L. Huerta), 1.22 3|5.

TERCERA CARRERA

PITILLO.— Jueves.— 1,000 metros (S. Quiróz) 1.7, a voluntad.

JAGUAR.— Jueves.— 1,200 metros (L. Huerta), 1.20 a voluntad.

TURISTA.— Jueves.— 600 metros (E. Rebolledo), 38 3|5. Repitió 500 en 32.

GUERNSEY.—Lunes.— 1,000 metros (aprendiz), 1.6 4|5.

JUEVES.— 700 metros (Bernal), 48.

CUARTA CARRERA

FAROLILLO.— Lunes.— 1,400 metros (L. Zamora) 1.33 2|5, acompañado de Finisterre (L. Gómez), ganando Farolillo lejos.

JUGLAR.— Jueves.— 1,200 metros (E. Rebolledo), 1.21, acompañado de César Borgia (L. Tapia), ganando Juglar por 2 cuerpos. Este completó 1,400 metros en 1.36 4|5.

KOSCIUSKO.— Jueves.— 1,600 metros (aprendiz) 1.53 2|5.

SAN GOTARDO.— Jueves.— 700 metros (aprendiz) 49, acompañado de Georgette (aprendiz); ganando San Gotardo por 2 cuerpos.

WEYLER.— Lunes.— 1,000 metros (aprendiz) últimos 800 en 53 2|5. **Jueves:** 700 metros (H. Ramírez) 46 1|5. Repitió 700 en 46 2|5.

HALAGUEÑA.— Lunes.—1,800 metros (aprendiz) 2.8. **Jueves:** 400 metros (R. Henríquez) 25 1|5.

YERBA MATE.— 1,600 metros (V. Jara) 1.53.

QUINTA CARRERA

ALACRAN.— Jueves.— 1,000 metros (G. Guerra) 1.6 2|5.

TURISTA.— Véase segunda carrera.

SEXTA CARRERA

KODAK.— Jueves.— 1,600 metros (Bernal) 1.35 2|5 al carrerón.

INCONSTANTE.— Jueves.— 1,600 metros (G. Guerra) 1.48.

SETIMA CARRERA

OCTAVA CARRERA

ISPAHAM.— Jueves.— 1 vuelta (E. Rebolledo) 2.17, acompañado de Papagayo (G. Guerra), ganando Papagayo lejos.

INSACIABLE.— Jueves.— 1 vuelta (J. Guajardo) 2.17.

JOLLY FELLOW.— Jueves. — 1 vuelta (V. Jara) 2.21.

METTERNICH. — Jueves. — 1 vuelta (L. Huerta) 2.20 2|5.

QUILPUE.— Jueves.— 1,400 metros (L. Zamora) 1.33 2|5.

GO ON.— Lunes. — 1 vuelta (aprendiz). 2.16.

HIPODROMO CHILE

LAS CARRERAS DE LA MAÑANA DE HOY

Apreciaciones y pronósticos

Algo desprovisto de interés se presenta el programa que se desarrollará en la mañana de hoy en el Hipódromo Chile y que sólo consta de seis pruebas.

Por milésima vez hacemos nuestra favorita a Adición, pues al corresponder a sus anteriores performances debe ganar el premio Pepito, sobre 1,400 metros con que se abre la reunión.

Para escoltarla señalaremos a Grand Prix y Curioso.

De muy difícil pronóstico es la segunda carrera, sobre 1,200 metros, y es así que no haremos mayores comentarios para decir que nuestros favoritos son Honolulu, La Prensa y Felicity en el orden indicado.

En la tercera carrera, sobre 1,200 metros, vemos con mucha opción a Alihacue, Priora, Pasajero, Costo, Pavlowa y Caledonia.

De ellos, nosotros somos partidarios de Alicahue, que aunque va pesado tiene más calidad que todos sus rivales. La defensa de los placées se la encomendamos a Priora y Caledonia.

Dada la forma en que se impuso ayer Pistacho, creemos que debe repetir su triunfo en los 1,200 metros del premio Pastel, donde su más temible enemigo es Mulato, al que dejamos para el placé.

El handicap de fondo, sobre 1,900 metros, es, sin duda alguna, la prueba más interesante de la mañana hípica.

Nosotros estimamos que General es la carta más digna de crédito, pues a pesar de llevar 59 kilos hay que convenir en que el lote que se le ha atravesado está tan poco de acuerdo con la calidad del hijo de Fío, que nos vemos en la obligación de ungirlo nuestro favorito.

Para escoltar al pupilo del Binador nos gustan Carbón y Piave.

Una verdadera lotería es la prueba final, sobre 1,200 metros, premio Pin-Pin.

Nuestro candidato es Bombon Rose, cuyos más temibles enemigos son Telilla y Tarnopol.

RESUMEN:

Primera carrera: Adición, Grand Prix y Curioso.
Segunda carrera: Honolulu, La Prensa y Felicity.
Tercera carrera: Alicahue, Priora y Caledonia.
Cuarta carrera: Pistacho y Mulato.
Quinta carrera: General: Carbón y Piave.
Sexta carrera: Bombon Rose, Telilla y Tarnopol.

CIGARRILLOS
VAN DYCK
40 cts.

ACEITE 'ESTRELLA'
PURO DE OLIVA
DELPINO & URZÚA
IMPORTADORES

POR DISOLUCION DE SOCIEDAD

SE VENDE
ETON

potro, fina sangre, por Pioneer y Devoted, ganador de más de 60,000 pesos en precios.

PRECIO: 8,500 PESOS AL CONTADO

El caballo se vende con certificado veterinario, completamente sano y listo para correr.

Los interesados pueden verlo en el Corral del preparador, señor Arturo Muñoz, en el Hipódromo Chile.

Paños Importados

venden a bajo precio. Unicos concesionarios para Chile

Selliers y Kolle
SANTA ROSA 385
SANTIAGO

$ 100.--

de economía obtendrá Ud. si encarga un traje de vestón, casimir inglés, trabajo fino, forros de 1.a, en la

Sastrería Lozano
CALLE SAN ANTONIO 493
Casi esq. de Monjitas

Nota: Recibe hechuras.

LAXOL

es aceite de Castor que se ha hecho agradable de tomar, purificándolo, endulzándolo y dándole un buen sabor.

Los médicos lo recomiendan.

Agente depositario.
VICTOR CORRY
(Suc. de M. Arditi y Co.)
CASILLA 78-D. MONJITAS 739
SANTIAGO

CARTERAS para Señoras: Ultima novedad

ULTIMOS DIAS DE LA REALIZACION EN LA

Maletería El Faro
ESTADO 74

y se REALIZA a menos de la mitad de su valor, la existencia anterior.

EL MEJOR Y MAS PRACTICO JUGUETE PARA LOS NIÑOS
ESTADO 74
ESTADO 74
LO FABRICA Y VENDE LA MALETERIA "EL FARO"

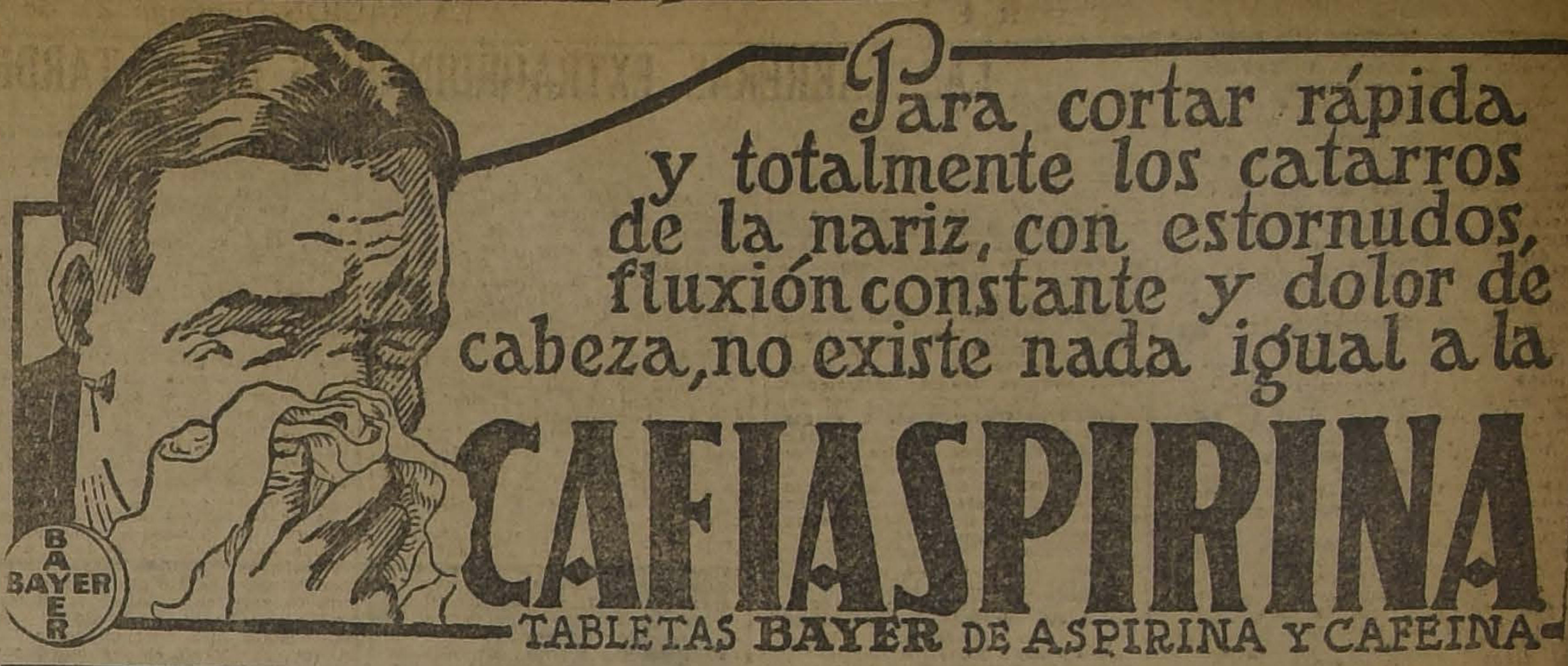
Para cortar rápida y totalmente los catarros de la nariz, con estornudos, fluxión constante y dolor de cabeza, no existe nada igual a la
CAFIASPIRINA
TABLETAS BAYER DE ASPIRINA Y CAFEINA
BAYER

PROBABLES MONTAS Y COMPETIDORES PARA LAS CARRERAS DE LA MAÑANA DE HOY

1.a CARRERA. — 1,200 METROS

Negrosina, 59, A. Villagra.
Jilguero, 56, P. Olguín.
G. Goutch, 56, S. Torres.
Buena Seña, 50, L. Guzmán.
Grand Prix, 53, E. Rebolledo.
Adición, 49, P. Rebolledo.
Curioso, 49, S. Jiménez.
Djenana, 48, A. Gutiérrez.
Estatua, 48, L. Zúñiga.
Glenley, 47, P. Silva.
Joselito, 45, A. Sánchez.
Tómbola, 40, J. Pinto.

2.a CARRERA. — 1,200 METROS

Pintura, 60, E. Escobar.
Piltrafa, 54, M. J. Silva.
Honolulu, 53, M. Vergara.
Jettatura, 51, E. Rebolledo.
Balmoral, 50, S. Quiróz.
Espadaña, 49, R. Olguín.
La Prensa, 48, N. N.
Felicity, 47, P. Silva.
Taglioni, 45, G. Valencia.
Ferrocarril, 40, J. Pinto.

3.a CARRERA. — 1,200 METROS

Alicahue, 60, L. Carrasco.
Junín, 56, L. A. Orellana.
Priora, 54, S. Villanueva.
Pasajero, 53, M. Vergara.
Francesita, 51, A. Sánchez.
Jota, 46, J. Pinto.
Costo, 50, J. Osorio.
Pavlowa, 49, A. Gutiérrez.
Aralar, 48, E. Cáceres.
Caledonia, 47, P. Rebolledo.
Veldora, 45, S. Jiménez.
Mamadeira, 40, P. Silva.

4.a CARRERA.— 1,200 METROS.

Piloche, 58, C. Pombet.
Pistacho, 57, S. Torres.
Whip, 54, L. Guzmán.
Mulato, 48, G. Guerra.
Prothos, 47, J. Osorio.
Hesperia, 46, P. Rebolledo.
Costino, 42, P. Silva.

5.a CARRERA.— 1,900 METROS

General, 59, A. Molina.
Piave, 54, L. A. Orellana.
Carbón, 52, J. Vergara.
Panfarrona, 50, L. Bravo.
Iriarte, 47, S. Jiménez.
Xanthia, 47, L. A. Soto.
Praliné, 44, no corre.
Peño, 43, J. Pinto.
Euclid, 40, A. Gutiérrez.
Negro, 40, P. Rebolledo.
Marconig, 40, P. Silva.

6.a CARRERA. — 1,200 METROS

B. Rose, 58, E. Escobar.
Abrantes, 55, R. Henríquez.
Wisconsin, 55, S. Villanueva.
Agosto, 54, M. Pérez.
Tarnopol, 54, L. Zamora.
Telilla, 53, J. Vergara.
Fantomas, 52, C. Pombet.
P. D'or, 51, L. Bravo.
Alazán, 49, M. J. Silva.
Toinette, 48, G. Guerra.
Fatalist, 44, P. Rebolledo.

NOTICIAS DIVERSAS

Preparadores de los ganadores de ayer en el Club Hípico

Matorral: Arturo Muñoz.
Porridge: I. Yáñez.
Guadalupe: F. Galván.
Pistacho: Av. Muñoz.
Lírica: J. Garaí.
Papagayo: D. Galaz.
Euclid: F. Bernal.
Castilla: F. Guzmán.

El jockey de Zain, Andrés Molina, se presentó al Comisariato a dar cuenta que al girar el poste de los 900 metros lo molestó Pentatlo cuyo jinete, Víctor Jara, declaró qu era efectivo; pero que el caballo se había abierto. Se tonó nota d esto.

Porridge, ganadora de la segund carrera de remate, fué adjudicad a su dueño en 3,500 pesos, que e el mínimum.

En la tercera carrera reclamó Pe lignac contra Finisterre por haberl abierto en el poste de los 900 me tros. No se dió lugar al reclam pero se amonestó al jockey de F nisterre, Luis Gómez.

Los jinetes de Mula, Julio Osori y de Eudón, Manuel Núñez, fuero suspendidos por dos reuniones po no seguir su línea de carrera. Pue den cumplir sus compromisos d monta para hoy día.

En la suma de 20 pesos fuero multados los jockeys de Copayapú Víctor Jara, y de Sardónica, Jua Pinto, por el señor juez de partid por llevarse enredadas las huincha en el hocico de sus respectiva cabalgaduras.

HIPODROMO CHILE

Domingo 21 de Octubre de 1923

PRIMERA CARRERA A LAS 9 A. M. — Premio PEPITO. — Para no ganadores. — Peso de reglamento.—Descargo de un kilo por carrera perdida en el Hipódromo Chile. — Inscripción: $ 15. — Premio: $ 1,500 al 1.o — Distancia: 1,400 metros.

PREPARADOR	DUEÑO	NOMBRES	PESO	EDAD	SANGRE	PADRE	MADRE	TRAJE DEL JINETE
A. Guitienne	C. Parra	1 Negrosina	59	5	1|2	Alanés	Chilena	Verde, M. café, brazal. y G. verde
F. Peralta	A. Martínez	2 Jilguero	56	4	F	Last Reason	Agility	Turquesa y negro a cuadros
A. Allen	Condal	3 General Gouch	56	4	F	Mustafá	Kost	Oro y lac. lis., M. lacres, br. oro
A. Luna	Condal	4 Buena Seña	50	4	F	Baratieri	Butter Crade	Oro y lac. lis. M. lac. br. oro G lac.
A. Soto	Pepita	5 Grand Prix	50	4	F	Duty	Menina	Morado, M. y G. blanca
C. Oliveras	H. Rojas	6 Adición	49	4	1|2	Spartan	Chilena	Oro, cint. azul, M. neg. y azul G. az.
A. Allen	Padilla	7 Curioso	49	5	F	Fío	Basílica	Concho de vino brazal. blancos
A. Huerta	R. Arellano	8 Djenana	48	5	15|16	Alarés	F. de Champs	Blanca, M. y G. negras
A. Zúñiga	C. Olivares	9 Estatira	48	3	F	St. Andrew	Eclatante	Oro, azul y lacre en círculos
F. Bernal	M. R. Troncoso	10 Glenley	47	4	F	Hallington L.	Little Sheeny	Azul, M. lacres, alam. y G. oro
O. Fuenzalida	Longchamps	11 Joselito	45	4	F	St. Mead	Bluff	Oro y morado por mitad
F. Peralta	Botafogo	12 Tómbola	40	5	7|8	Turín	Euskara	Chocolate, M. y G. oro viejo

SEGUNDA CARRERA A LAS 9.30 A. M. — Premio PILLETE. — Handicap. — Para cuatro años y más, ganadores. — Inscripción: $ 15.— —Premio: $ 1,500 al 1.o — Distancia: 1,200 metros.

F. Peralta	A. Martínez	1 Pintura	60	4	F	Pirapó	Semifusa	Turquesa y negra a cuadros
Art. Rodríguez	J. A. Rodríguez	2 Piltrafa	54	4	F	Pirapó	Grisette	Azul osc. M. bl. G. colorada
J. Garay	Progreso	3 Honolulu	53	6	F	Crescendo	Crescida	Gris perla, brazal. y G. verde
R. Díaz	Moller	4 Jetattura	51	4	F	Last Reason	La Nonita	Amarillo claro, G. turquesa
M. Vargas	Moller	5 Balmoral	50	4	F	Longchamps	Quenelle	Celeste, alamares y dibujos oro
A. Luna	F. Romero	6 Espadaña	49	6	F	Orán	S. l'Amour	Guinda, M. blancas, G. colorada
S. Rojas	Beyond	7 La Prensa	48	4	F	Olascoaga	La Gaceta	Azul, lunares amarillos
A. Rodríguez	F. Marín	8 Felicity	47	5	F	Duckenfield	Admiration	Grosella estrella crema
A. Guitienne	E. Fleureau	9 Taglioni	45	5	F	Turín	Pimienta	Lacre y oro en ruedas, G. oro
O. Escalante	E. Molina	10 Ferrocarrilero	40	6	F	Edward Low	Superiora	Azulino, cr. perla, M. az. G. perla

TERCERA CARRERA A LAS 10 A. M — Premio PILILO.—Handicap.— Para cuatro años y más, ganadores. — Inscripción $ 15.—Premio: $ 1,500 al 1.o — Distancia: 1,200 metros

F. Peralta	M. Estay	1 Alicahue	60	6	1|2	Diablo	Chilena	Coral, M. y G. verde
R. Amaro	Los Bomberos	2 Junín	56	4	F	Last Reason	Primrose III	Blanco, faja azul, M. y G. color.
J. Duque	Urbión	3 Priora	54	5	F	Pirapó	Safo	Salmón, M. y G. verde
O. Fuenzalida	R. Armas	4 Pasajero	53	5	1|2	Meltonian	Chilena	Rosada, M. y G habano
F. Ubeda	S. Guerra	5 Francesita	51	5	F	Rolando II	[illegible]	Rosado. p. y G. negros
F. Ubeda	S. Guerra	6 Jota	46	5	1|2	Scarron	Chilena	Rosado, cue. pu. y G. negra
J. Rojas	A. B. C.	7 Costo	50	6	3|4	Constant	Angina	Colorado, M. y G. negra
F. Bernal	M. R. Troncoso	8 Pavlowa	49	6	7|8	Oidor	[illegible]	Azul eléc., al. oro, M. lac. G. oro
Art. Muñoz	S. Castillo	9 Aralar	46	5	31|32	Alcázar	Perillita	Azul y amarillo a cuadros
A. Luna	L. Joglar	10 Caledonia	47	4	F	Burgomaster	Marcha	Verde esmeralda, G. blanca
E. Muñoz	Santiago	11 Veldora	45	6	31|32	Viraró	Cortejada	Verde cruzado y G. azul
F. Molina	D. Amaro	12 Mamadeira	40	5	F	Crescendo	Ballotage	Turquesa, G. marrón

CUARTA CARRERA A LAS 10.30 A. M. .. Premio PASTEL. — Handicap. — Para cuatro años y más, ganadores.— — Inscripción: $ 15. — Premio: $ 5,000 al 1.o — Distancia: 1,200 metros

F. Peralta	Porvenir	1 Piloche	58	6	31|32	Semproni	Fiola	Oro, G azulino
Av. Muñoz	Ecuador	2 Pistacho	57	5	27|32	Sándalo	Chúpate esa	Blanco y negro list. G. blanca
A. Luna	J. Fuenzalida	3 Whip	54	5	F	Pimental	Vidalita	Verde lisa blanca
R. Cárdenas	Amsterdam	4 Mulato	48	4	F	Siberién	Picaresca	Naranja, lunares y G. negra
C. Oliveras	H. Rojas	5 Prothos	47	5	F	Pibe	Kelat	Oro cint. azul, M. oro, G. azul
F. Molina	El Milagro	6 Hesperia	46	6	F	Eclair II	Ormodia	Salmón, lunares negros, G. blanca
J. Rojas	A. B. C.	7 Costino	42	5	3|4	Constant	Angina	Nar y cel. en rue., M. cel. G. nar

QUINTA CARRERA A LAS 11 A. M. — Premio PIRATA. — Omnium Handicap. — Inscripción: $ 25. — Premio: $ 2,500 al 1.o — Distancia: 1,900 metros

L. Hernández	Binador	1 General	59	6	A.A.	Fío	Red Rose	Turquesa y negra a cuadros
R. Amaro	Setiembre	2 Piave	54	6	F	Altanero II	Hilda	Solferino, M. y G. café
F. Villa	Olvido	3 Carbón	53	5	F	Siberién	F. du Soleil	Frutilla, G. morada oscura
A. Luna	C. Muñoz G.	4 Panfarrona	50	4	F	Comisario II	Lavabo	Blanca, M. coloradas, G. negra
E. Molina	El Milagro	5 Iriarte	47	5	F	Etoile	Age d'Or	Salmón, lunares neg. G. blanca
L. Devenas	L. Devenas	6 Xanthia	47	4	F	Olascoaga	Glossary	Azul, M. amarillas, G. tricolor
C. Morris	O. Bernstein	7 Praliné	44	4	F	Burlesco	Chicana	Negro, faja y G. colorada
F. Peralta	A. Martínez	8 Peño	43	6	F	Burlesco	L'Astrée	Turquesa y negro a cuadros
F. Bernal	M. R. Troncoso	9 Euclid	40	6	F	Hallington L.	Parterre	Azul eléc. al. oro, M. lac. G. oro
C. Morris	Seudónimo	10 Negro	40	4	F	Siberién	F. du Soleil	Azul y oro en ruedas, G. azul, b. o.
O. Sando	G. Guerra	11 Marconigrama	40	4	7|8	Barn. O'Hara	20 de Febrero	Amarillo, cruz, M. y G. negra

SEXTA CARRERA A LAS 11.30 A. M. — Premio PIN PIN. — Handicap — Para cuatro años y más, ganadores. — Inscripción: $ 15.—Premio: $ 1,500 al 1.o—Distancia: 1,200 metros

F. Peralta	Temuco	1 Bombon Rose	58	5	F	Le Rappel	Arcola	Azul cruzado oro, M. y G. azul
Av. González	Av. González	2 Abrantes	55	4	F	Altanero II	Húngara	Verde estrella blanca
E. Molina	El Milagro	3 Wisconsin	55	5	F	Olascoaga	Wansbeck	Salmón, lunares negros, G. blanca
C. Ruz	C. Ruz	4 Agosto	54	6	1|2	Siberién	Chilena	Rosado, amarillo, negro
P. Rojas	C. Olivares	5 Tarnopol	54	4	7|8	Turín	Euskara	Colorado oscuro G. gris
F. Romo	U. Verdugo	6 Telilla	53	6	3|4	Turín	Inesita	Verde est. ros., M. verde, G. rosad
Sdo. Silva	L. Lois	7 Fantomas	52	5	3|4	Faneo	Cuyanita	Lacre, alamares, br. y G. acero
D. Vial	O. Muñoz	8 Poisson d'Or	51	4	F	Fío	La Maja	Bronce, M. solf., br. bronce, G. solf
L. Navarro	Partenope	9 Alazán	49	4	F	Siberién	Picaruela	Verde, brazal. blancos, G. lacre
R. Cárdenas	Amsterdam	10 Toinette	48	4	F	Turín	Peccavi	Naranja, lunares negros, G. negra
A. Luna	Gerona	11 Fatalist	44	5	7|8	Hasard	Fateful	Azul, rejilla y G. oro

PRONOSTICOS DE ALGUNOS DIARIOS Y REVISTAS PARA LA REUNION DE LA MAÑANA DE HOY EN EL HIPODROMO CHILE.

Diarios y revistas	1.a carrera	2.a carrera	3.a carrera	4.a carrera	5.a carrera	6.a carrera
"LA NACION"	Adición Grand Prix Curioso	Honolulu La Prensa Felicity	Alicahue Priora Caledonia	Pistacho Mulato	General Carbón Piave	Bombon Rose Telilla Tarnopol
"LOS TIEMPOS"	Adición Gran Prix Tómbola	Honolulu Felicity Taglioni	Caledonia Alicahue Junín	Pistacho Filoche	General Piave Carbón	Bombon Rose Tarnopol Wisconsin
"LA HUASCA"	Grand Prix Adición Tómbola	Honolulu Felicity Taglioni	Alicahue Costo Caledonia	Pistacho Hesperia	General Piave Feño	Bombon Rose Tarnopol Alazán
"LA UNION" DE VALPARAISO	Adición Grand Prix Tómbola	Honolulu Jettatura Balmoral	Junín Alicahue Jota	Prothos Costino	Piave Negro Feño	Telilla Fantomas Alazán
"LA TARDE"	Grand Prix Jilguero Tómbola	La Prensa Honolulu Felicity	Caledonia Junín Priora	Hesperia Prothos	General Fanfarrona Feño	Fantomas Poisson d'Or Tarnopol
"EL PRONOSTICO"	Grand Prix Tómbola Joselito	Felicity Honolulu Piltrafa	Jota Caledonia Junín	Filoche Prothos	Piave General Euclid	Tarnopol Fantomas Agosto

Nuestra Sección:

PAPELES PINTADOS

Recibe novedades constantemente.
Sírvase visitar nuestro muestrario.

SANTIAGO WEBB & CO.
Casilla 1767 — Estado 156-170 — Teléf.
Inglés 3176-3177

FANDORINE

Maravilloso tónico uterino

Menstruaciones dolorosas o irregulares. Fibroma, Metorragias. Enfermedades Utero-Ováricas

Depositario para Chile:
Víctor Corry. — Santiago. — Monjitas 739

PUBLICACIONES DE LA FEDERACION OBRERA DE CHILE

CONSEJO I. DE LA CONSTRUCCION OBRERA. — Sección Metalúrgicos. — En la reunión del Martes último, tomó los siguientes acuerdos:

Dar la velada anunciada a beneficio de la Escuela Racionalista de Peñaflor.

Comisionar a los federados S. Córdova, P. González, y J. Rivera, organizar ateneos y conferencias en el barrio Estación, que se efectuarían los días Domingos.

Nombrar al federado Eduardo Gutiérrez delegado por la Sección Patio.

CONSEJO INDUSTRIAL DE MANUFACTURA. — Hoy a las 9 A. M., se reune en asamblea plena este Consejo, en el local de la Sección Tabacaleros. Maipú 830.

PUBLICACIONES DE LA ASOCIACION DE CUADROS ARTISTICOS OBREROS DE CHILE

CENTRO ARTISTICO ESTUDIO Y PROGRESO.—El Directorio de este Centro, ha convocado a junta general con el objeto de tratar: La reorganización completa de su sección: Educacional-social, artístico-cultural y de educación física.

Se encarece la asistencia; la sesión se efectuará hoy, a las 11 A. M.

Las clases instructivas de hoy empezarán a las 9 A. M.

A las 5.30 está anunciada una interesante matinée de baile, la que será amenizada por una orquesta y con números de variedades.

CUADRO ALEJANDRO FLORES.—Cítase para hoy, a las 4 P. M., a sesión ordinaria. Se ruega la asistencia a los señores A. Díaz R. Fredes, M. Prieto, V. Vargas, L. Navia, R. Torres, E. Navia, P. Bravo, E. Vásquez, F. Contreras, y las señoritas Laura Navia, Matilde y Serena Fredez y Violeta Díaz. La sesión se hará en el local de costumbre.

CENTRO ARTISTICO PEDRO SIENNA.—Hoy se llevará a efecto el paseo que los componentes de esta colectividad han organizado.

Este paseo tendrá lugar a Tobalaza y el punto de reunión será Avenida Matta, esquina de Santa Rosa de 1 a 2 de la tarde.

FIESTAS SOCIALES

CENTRO COMERCIANTES MERCADO CENTRAL. — Para esta tarde de 5 a 8 1|4 anuncia este centro una matinée, en honor de las familias del barrio.

En la noche, baile familiar.

QUINTA VELADA CULTURAL DE LA CONFEDERACION DE LOS SINDICATOS BLANCOS DE CHILE. — Esta tarde a las 3, se efectuará la quinta velada cultural que ha organizado la Confederación, para dar a conocer la obra social que está realizando, entre el elemento trabajador por medio de los sindicatos blancos.

Esta fiesta se efectuará en el local del teatro de la capilla Ossa, Chiloé esquina de Victoria y promete ser todo un éxito.

CENTRO SOCIAL EL FAR WEST. —Hoy habrá dos bailes, una matinée de 4 a 8 P. M.

Noche, baile familiar de 9 a 12 M.

CENTRO CRISTOBAL COLON DE LA U. N. — Hoy se llevará a efecto en San Diego 1558, una matinée con concurso de disfraces y premios para las mejores parejas.

CENTRO RECREATIVO LA INSTRUCTIVA OBRERA. — Hoy a las 4 P. M. habrá matinée libre pensamiento dirigida por señoritas. En la noche baile social a las 9 P. M. en el local, Chacabuco 712.

CENTROS OBREROS DE INSTRUCCION. — (Centro Ibáñez). — Esta institución ha organizado para hoy el siguiente programa de variedades literario-musical: Romanza por las señoritas Rebeca Villegas e Inés Infante Pinto; coro general de los obreros. Variedades por el señor Sobelli. Piano, violín y clarinete, y [illegible] otros números de variedades.

CENTRO MAIPU. — Este Centro después de las clases, presentará varios números de variedades a cargo de los socios.

CENTRO SOCIAL MANUEL CONCHA P. — Hoy a las 3 y media P. M. se llevará a efecto una matinée social. En la noche a las 9 P. M. baile familiar en el salón social, Infante 1451, en honor del Directorio.

CENTRO DE TAPICEROS DE SANTIAGO. — Hoy a las 3 y media P. M. llevará a efecto una matinée-teatro y baile de fantasía, en el salón de la Sociedad Fermín Vivaceta.

CENTRO SOCIAL Y DEPORTIVO ADOLFO MORALES. — Esta tarde a las 5 P. M., se dará comienzo a la matinée.

CENTRO LA PROTECCION. —Hoy habrá matinée y noche dos grandes bailes de fantasía dedicados a las familias del barrio, amenizados por una buena orquesta.

SOCIEDAD IGUALDAD Y TRABAJO. — El paseo de hoy de los alumnos de la Escuela Nocturna. — Hoy a la 1 P. M., deben encontrarse en Andes 3028, los alumnos y profesores de la escuela nocturna que sostiene esta prestigiosa sociedad, a fin de asistir al paseo que ha organizado la Junta de Vigilancia a la quinta del señor Liberato Folchi, en Bascuñán Guerrero 1594 (Población San Eugenio).

EL BAILE DE ESTA NOCHE EN LA SOCIEDAD DE PLUMEREROS DE CHILE. — Hoy a las 9.30 P. M., se llevará a efecto el baile social que la sección Recreativa de la Sociedad de S. M. de Plumereros de Chile ha organizado en honor de las familias de las señoritas asistentes a las reuniones sociales.

Local: calle Blanco Encalada N.o 2820, esquina de Bascuñán Guerrero.

CENTRO CULTURAL Y DEPORTIVO ARTURO PRAT. — Los bailes de fantasía de hoy. — Con motivo de la celebración del "Día de la Alegría Obrera", este Centro ha preparado para hoy en matinée y noche, grandes bailes de fantasía amenizados por una buena orquesta.

ACADEMIA DE BAILE LA UNION —Hoy habrá matinée a las 5 P. M.

Bailes de fantasía de hoy

EN EL CENTRO RECREATIVO BRASIL

Hoy a las 4 P. M., se dará comienzo a una matinée de Primavera, la cual se prolongará hasta las 5 y media de la tarde. El local de la institución está ubicado en San Diego 1065, el que se encuentra adornado con profusión de luces de colores y plantas. La Orquesta Típica De Raymond amenizará esta reunión social.

BAILE DE FANTASIA

Esta noche se llevará a cabo el baile de fantasía con que este Centro termina las Fiestas de Primavera.

El baile empezará a las 10 P. M., siendo amenizado por las orquestas típicas De Lorenzo y De Raymond.

CENTRO ROYAL Y ADELANTO LOCAL DE LA POBLACION SAN EUGENIO. — Esta institución llevará a efecto hoy a lsa 5 P. M. en su local social, un baile familiar.

SOCIEDAD UNION DE PELUQUEROS. — Esta tarde a las 5 P. M., se llevará a efecto en este salón social, una matinée extraordinaria, la que será amenizado por la orquesta que see esta academia. En la noche a las 9 y media P. M. baile social.

CENTRO RECREATIVO DEPORTIVO EL CONSEJO FERROVIARIO. — Hoy a las 6 P. M. se dará principio, al baile social que la comisión de fiestas de este Centro, ha preparado en honor de la señorita Luisa Rojas. Para esta reunión se ha contratado una excelente orquesta típica.

ACUERDOS SOCIALES

RIFA DEL PALESTINA SPORT CLUB.—Se avisa a los interesados que la rifa a beneficio del Palestina Sport Club se efectuará hoy, a las 11 A. M., en el Patronato de Santa Filomena (calle de Santa Filomena N.o 137.

UNION DE LOS TIPOGRAFOS. —(Versión oficial).—Los elementos que deseen pertenecer a la sociedad pueden pedir datos hoy en la mañana a uno de los secretarios o al sub-tesorero

—La tesorería funcionará hoy de 10 a 12 M., para los efectos de los socios que deseen pagar sus cuotas.

—Los socios jubilados que tienen recibos por cancelar, pueden pasar por el local a cancelarlos, o en su defecto, pueden enviar su domicilio.

FEDERACION DE OBREROS DE IMPRENTA (Sección Santiago). — Hoy, a la 10 A. M., se celebrará asamblea general, en la que la comisión pro Congreso Gráfico dará amplia cuenta de la labor desarrollada hasta aquí.

Se dará a conocer una importante nota de la Unión Local de la I. W. W.

La junta ejecutiva dará cuenta de los trabajos llevados a la práctica en pro del resurgimiento federativo. Se recomienda puntualidad en la hora de llegada, porque según último acuerdo sólo habrá espera de media hora.

DEPARTAMENTO EN CONSTRUCCION I. W. W.—Cita a todos sus componentes para hoy, a las 9 A. M.

Se discutirá la siguiente tabla: Reintegración del Directorio, cuenta tesorería, huelga de Iquique, cuenta baldosistas e incidente panaderos.

Habiendo pedidos de pintores, se ruega a los interesados pasar por el local de Nataniel 1057.

CUADRO COMICO DRAMATICO "PEDRO J. MALBRAN".—En sesión celebrada el 16 del presente se tomaron los siguientes acuerdos:

Mandar una nota a los señores [pr]esidente y vice, honorarios de la [in]stitución; celebrar hoy a las 2 P. M. una sesión extraordinaria en casa d[el] director artístico, encareciéndose la asistencia de los siguientes señores: Enrique Contreras, Angel Lastra, Francisco Canca, Luis Barbieri, Segundo Morales, Francisco y Alfonso Cruzat, Carlos [illegible] M. Contreras, Luis, Miguel [illegible] Roldán, y Juan Sáez.

Punto de reunión: Irarrázaval esquina de Pedro L. Cuadra, para dirigirse de allí a la casa del Director artístico.

EL TERCER CONGRESO TIPOGRAFICO

SE CELEBRARA EN TEMUCO EN DICIEMBRE DE ESTE AÑO

(Versión oficial del Comité Local)

A iniciativa de la Sociedad "Unión de los Tipógrafos", y de las tres corporaciones del gremio que existen en Valparaíso, se efectuó la primera reunión de este gremio, el 18 de Setiembre de 1919, en la ciudad de Santiago.

Asistieron a este Congreso representantes de Antofagasta, Taltal, Iquique, Valparaíso, Chillán, Talca, Valdivia, y otras ciudades que no recordamos con precisión. En esta ocasión fué, cuando mayor número de trabajos se presentaron al estudio y aprobación del Congreso.

Su resultado práctico no fué del todo halagador, debido a que no hubo una orientación definida en la acción del gremio a través de la República y al apartarse los delegados no se comprometieron a nada concreto que viniera a servir de divisa o de tarea, en el tiempo que trascurriera de un Congreso a otro Congreso.

Este error fundamental fué corregido en el segundo que se celebró en Valparaíso, en Setiembre del año 21.

La delegación que tuvo a su cargo la preparación de este torneo, la componían las siguientes delegaciones, de Valparaíso, de la Sociedad Tipográfica, Federación de Obreros de Imprenta y Sociedad Gútenberg, señores Alfredo Cuadra, Eduardo Larrondo, Gregorio Acosta, José 2.o Rojas, Carlos Cruz, José Novoa Orellana, Pedro M. Letelier, Ernesto Mena, Manuel Catalán, E. Pino y N. Orellana.

La labor que desempeñó esta Comisión en conjunto, fué de todo punto encomiástica y acertada. En efecto, con anterioridad a la celebración del 2.o Congreso, envió un cuestionario, para que los diferentes organismos del gremio lo estudiaran con tiempo y lo llevaran resuelto.

Esta vez se hallaban representadas las siguientes provincias: Iquique, Antofagasta, La Serena, Valparaíso (tres delegaciones), Santiago (dos delegaciones), Rancagua, Talca, Chillán, Concepción, Temuco y Valdivia.

En conformidad a la pauta de trabajo ántes mencionada, casi todas las delegaciones llevaban la misión y el propósito inquebrantable de dejar fundada la Federación de Obreros de Imprenta de Chile.

La delegación de Valparaíso, en forma más concreta que las demás, presentó a la consideración del Congreso, un Estatuto Orgánico, para que una vez aprobado, lo adoptaran las demás ciudades de la República; de modo que el resto de las delegaciones solamente contribuyeron, a agregar a este Estatuto, las ideas que no se hallaban comprendidas en él.

Casi toda la labor se desarrolló dentro de un ambiente de franca camaradería, ocupando la mayor parte de las sesiones el estudio y aprobación del mencionado Estatuto.

En esta ocasión haremos resaltar un hecho muy simpático. En el Congreso de Valparaíso concurrieron cuatro delegaciones de Sociedades Mutualistas, a saber, Tipográfica y Gútemberg, de Valparaíso, Unión de los Tipógrafos de Santiago y Juan Gútenberg, de Valdivia, que en todo momento contribuyeron con su modesto concurso a hacer mayor el bienestar del gremio en general. Se puedo decir sin exagerar, que las delegaciones mencionadas, trabajaron igual que las delegaciones sindicalistas en el estudio de los diversos problemas que ahí se estudiaron y resolvieron.

Y como llevaban este propósito de trabajo y cooperación, fué que apénas las delegaciones sindicalistas manifestaron su voluntad de fundar la Federación de Obreros de Imprenta, inmediatamente declararon que en ningún momento serían un obstáculo, para que tal ocurriera, y que a su vez procurarían que todos sus afiliados, en las respectivas ciudades, engrosarán las filas de las sindicalistas.

Con esta actitud, las Sociedades Mutualistas permanecieron incólumes en su constitución misma, quedando como tales al márgen de la Federación de Obreros de Imprenta de Chile.

Queda demostrado con estos hechos, en una forma inequívoca, que siempre ha existido verdadero interés de parte de todos los organismos gráficos, por concurrir a estos torneos del gremio, que tanto bien reportan a la colectividad.

Es verda[illegible] que la práctica de la solidaridad y de la ayuda de ciudad a ciudad, ha costado algunos sacrificios y muchos sinsabores; pero, al lado de la cooperación y ayuda que esto ha significado, queda al haber de la obra realizada, una parte bien apreciable de superavit, que forzosamente hará ver a los obreros de imprenta, que con un poco más de diligencia y voluntad, la obra será completa.

Corresponderá a los componentes del 3.er Congreso de Temuco, estudiar nuevas fórmulas de cooperación y ayuda y corregir a la vez los errores que se han notado en la práctica, a objeto de que llegue pronto el anhelado día de mayor bienestar para este gremio que bien se lo merece.

Por lo que respecta a Santiago, se nota mucho interés en todos los organismos del gremio por concurrir al Congreso de Diciembre, haciéndose desde ya los preparativos correspondientes, para el nombramiento de los diferentes delegados que tendrán la representación de Santiago.

En la asamblea que se efectuará hoy, el comité hará una breve relación de las actividades desarrolladas, desde el momento que se le designó.

Como ya han entrado en circulación los boletos para el sorteo en dinero y otros objetos de utilidad, se hace presente que a los talleres que no hayan llegado los talonarios respectivos, pueden pedirlo al señor César Díaz.

Durante la semana se venderan boletos en el local social. Se avisarán los días y horarios.

Las ramas que no han tratado el acuerdo de la asamblea del día 7, tienen el deber de ereunirse lo más pronto posible.

El comité pide a todo el gremio cooperación, a fin de que resulte en forma lo que se ordenó llevar a la práctica.

GRUPO DEL COMITE QUE ORGANIZO EL II CONGRESO QUE SE EFECTUO EN VALPARAISO HACE DOS AÑOS. EN EL FIGURAN LOS SEÑORES: EDUARDO LARRONDO EGAÑA, SECRETARIO GENERAL DE LA JUNTA EJECUTIVA; PEDRO M. LETELIER, SECRETARIO GENERAL DE LA SECCION VALPARAISO; Y ERNESTO MENA, PRESIDENTE DE LA SOCIEDAD TIPOGRAFICA, QUE TIENEN PARTICIPACION QUE DESARROLLAR EN LOS PREPARATIVOS DEL CONGRESO DE DICIEMBRE

UNION LOCAL DE LOS I. W. W.—Hoy se llevará a efecto un comicio público en la calle Franklin esquina de San Diego, a las 3 P. M.

CITACIONES

Sociedad Santiago de Zapateros y Hormeros.— A junta general para hoy a las 9 1|2.

Sociedad Unión y Protección de Estucadores.— Para hoy a las 9.30 de la mañana, a junta general ordinaria.

Centro Exequiel Vilches.— A los socios de la Sección Foot-ball, para hoy a las 10 de la mañana, en la cancha de la Asociación San Miguel, con el fin de poner término al campeonato interno de foot-ball.

Para hoy de 7 a 11, la Comisión de Fiestas ha preparado un animado baile familiar.

EN EL CONGRESO SOCIAL OBRERO

IMPORTANTES ACUERDOS TOMADOS EN LAS ULTIMAS SESIONES SOBRE SU REORGANIZACION

(Versión oficial)

Presidió el vicepresidente señor Alfredo Sánchez.

Se leyó el acta de la sesión anterior, la que no tuvo ninguna objeción.

Se leyeron las siguientes comunicaciones:

De la Gran Federación Femenina de Chile, empeñada en obtener los derechos civiles, políticos y jurídicos de la mujer; de la renuncia que el señor Julio Román Calderón, delegado del Círculo Intelectual Latino Americano, hace de miembro de la Comisión Revisora de Cuentas; de la Asamblea pro Salvación de la Raza, en la que comunica están ya aprobadas las declaraciones de principios y reitera se ratifique los nombramientos de delegados; del Partido Cívico Femenino, en la que pide nombramiento de delegado; de la Sociedad "Unión de los Tipógrafos", en la que nombra nuevo delegado y pide al Congreso secunde las obras de bien social.

Cuenta.—El señor Vicente Baeza da cuenta de haber visitado la Escuela, y lo que a su entender cree necesario para que fructifique esta obra educativa que el Congreso ha tomado con tanto entusiasmo.

La señora Donoso (tesorera), presenta el movimiento de tesorería y su boleto de depósito en la Caja de Ahorros, que alcanza a $ 215.00.

El señor Navarro como director de turno, informa sobre la Escuela que ha visitado, haciendo consideraciones de importancia.

El señor Sánchez (vicepresidente), expresa que ha llamado al señor Manuel J. Fernández por asuntos que atañen a la buena marcha del Congreso, y revisaron los libros y dió algunas explicaciones que el señor Sánchez las encontró satisfactorias y que había un saldo en la Caja de Ahorros de $ 645.55 de la tesorería anterior y que agregados a lo de la señora tesorera, hacen un total de $ 860.55.

En la hora de los incidentes, el señor Baeza rogó al vice, señor Sánchez, recabara de la Inspección General de Instrucción Primaria, el envío de útiles para la Escuela.

El señor Garín, hace indicación para que el Congreso secunde el movimiento de los panificadores pro abolición del trabajo nocturno y hace extensas consideraciones que son apoyadas por el señor Navarro y todos los asistentes.

El señor Aguila, señora Donoso y H. Román, hacen disertaciones respecto de la cuota de las instituciones que tienen representación oficial en el Congreso, cuestiones que quedan para el primer lugar de la tabla de la sesión próxima.

El señor vice, Sánchez, pide se cite al señor Parrao, para que de cuenta de varios asuntos relacionados con la institución y para que entregue la documentación que como ex-secretario ha tenido a su cargo.

Diversos socios hacen valer algunas ideas con este respecto.

Uno de los secretarios expone que es imposible fiscalizar con sinceridad los diez o más capítulos que el Estatuto Orgánico expone, cuando hay dudosos hechos ocurridos en la tesorería de los años anteriores en el Congreso, y, que por lo tanto, es de primordial importancia empezar por estudiar, comprender y fiscalizar lo que ha ocurrido en el Congreso. La señora tesorera y los delegados Román, Navarro y el vice, exponen sus ideas al respecto.

Acuerdo: Contestar las notas recibidas; nombrar para secretario al delegado, señor Luis A. Baeza; citar al señor Parrao y en caso de no asistir, tomar otros temperamentos; enviar una nota a los panificadores y dejar en tabla: 1.—Cobro de cuotas de incorporación y demás proyectos de acuerdo, 2.—Reorganización del Congreso Social para que efectúe labor efectiva. 3.—Aprobación de la circular que se remitirá a todas las Sociedades Obreras, ya sean mutualistas, sindicalistas; o Centros educacionales que tengan por base el desarrollo cultural del pueblo, 4.—Aprobación de los reglamentos redactados por la comisión nombrada.

Citación.—La comisión de escuela cita a todos sus miembros para el Martes 23, a las 8 y media en casa de la señora tesorera, calle de Sama N.o 1523. Hay asuntos de vital importancia que tratar. En la próxima semana del 22 al 28, corresponde a la señora tesorera el turno de la escuela nocturna "Nicolás Palacios", ubicada en San Diego, esquina de Bío-Bío.

Sociedad de S. M. Juan M. Dávila Baeza.— A junta general ordinaria para hoy a las 10 de la mañana en su local social: San Francisco 668.

Sociedad de Empapeladores La Esmeralda.— Para hoy a las 10 de la mañana, en la puerta principal del Cerro Santa Lucía, a todos sus socios.

Estudiantina Esmeralda.— Para hoy a las 10 1|2 en su nuevo local: Campo de Marte esquina Alameda, a todos sus componentes.

Unión Sindical de Ferroviarios.— A la Comisión de Fiestas y a la Comisión pro-Paseo Campestre, para hoy a las 9 de la mañana.

—A junta general a las 10 A. M.

Sindicato Blanco de Artes Mecánicas y R. S.— A los socios de este sindicato para hoy, a las 10 de la mañana, en su local social.

Centro Juvenil Católico Lourdes— Para hoy a las 10.30 A. M., a junta general.

Sociedad de Protección de la Mujer.— Al Directorio a sesión ordinaria para hoy a las 3 P. M.

Sociedad de Pintores Miguel Angel.— A junta general ordinaria para hoy a las 10 de la mañana.

Centro de Empapeladores Manuel Escalona.— Para hoy a las 9 P. M. a junta general extraordinaria, en Eyzaguirre 745.

Sociedad La Universal.— A junta general extraordinaria para hoy, a las 9 A. M. para tratar de la jubilación que han pedido dos consocios.

Centro Popular Miguel Claro. — A junta general para hoy a las 10 y media de la mañana, en San Francisco 1478.

Sociedad Músicos de Banda de Socorros Mutuos.— A junta general extraordinaria para mañana a la hora de costumbre para tratar del nuevo Directorio.

Sociedad Miraflores de S. M. y Adelanto Local Quilicura.— A junta general para hoy a las 3 de la tarde.

Academia Musical del Centro Social Católico "Carmelo y Praga".— Mañana empezarán en esta Academia las clases de piano, violín, guitarra y mandolino, atendidas por competentes profesores.

Se ruega a las personas que se han inscrito, no dejen de concurrir ese día de 6 a 8 P. M., a Independencia 180.

Sociedad Dueños de Carretelas El Progreso.— A junta general para hoy a las 2 P. M.

Consejo I. de Construcción (Sección Pintores).— A asamblea para hoy a las 10 de la mañana.

Estudiantina La Favorita.—A los señores ejecutantes a ensayo para el Domingo 21, a las 10 de la mañana, en la calle de Antonio Varas N.o 290.

Federación de Obreros en Calzado.— Al personal de los "Libres" para hoy a las 10 de la mañana. A este grupo pueden pertenecer todos los que elaboran en calzado y que trabajan en fábricas, tiendas o talleres no federados.

Sociedad de Carpinteros y Ebanistas Fermín Vivaceta.— A junta general ordinaria para hoy a las 10 de la mañana.

A sesión de Directorio a las 2 de la tarde.

Centro Policial Bernardo Gómez Solar.— A reunión de Directorio para hoy a las 9 P. M.

Conjunto Teatral Argentina. —Para hoy a las 3 P. M., a junta general; se encarece la asistencia por haber asuntos de importancia qué tratar.

Unión Sindical de Carpinteros y Ebanistas de Ramos Fúnebres. — A junta general para hoy a las 3 y media P. M., en Porvenir 775.

Sociedad Defensores de Chile en 1879. — Al Directorio para hoy a las 2.30 P. M.

Sindicato Blanco de Pintores. — A asamblea plena a todos los pintores federados y no federados para hoy a las 9 y media A. M.

Sociedad de Socorros Mutuos de Señoras Estrella Chilena. — A junta general extraordinaria para hoy a las 3 P. M., en Sama 1523.

Unión de Estucadores y Albañiles en Resistencia. — Para hoy a las 9 A. M. al gremio en general para oír cuenta del delegado enviado a Talca. Local: Maipú 840.

Federación de Chauffeurs de Chile. — A al/comisión de Control formada por los señores Rufino Rubio, Enrique Morales, y Víctor Hernández, para el Martes 23 del presente a las 9 1|2 P. M. en Mapocho 1170.

Compro Casa

De un piso

Prefiero lado norte de Alameda, hasta Catedral y Parque Forestal. Bien tenida. Pago hasta $ 150,000 al contado, sin agentes.

CASILLA 7546, CORREO 8

EN VIÑA DEL MAR

vendo o arriendo

Casa de habitación, cerca de estación de Viña y de carros. Chalet de dos pisos con jardín, garage. 9 dormitorios y demás comodidades.

PRECIO VENTA: $ 150,000

Se arrienda por años, amoblada **$ 1,200 al mes**, y sin muebles, en **$ 800.**

LUIS A. SEÑORET SILVA

Bandera 78 — Oficina 21 —
Casilla 2848

AVISOS ECONOMICOS

AVICULTURA Y CULTIVOS

SE VENDEN COPOS NIEVES. MApocho 4541. O-21

HUEVOS PARA INCUBAR RHODE Island, Leghorns blanca y perdiz, Orpington leonada, Plymouth vendo constantemente. San Martín 64. 24-O.

EUCALIPTOS, LOBULOS EN MAceteros, para plantación, a cualquier precio, realizo 50,000, por cambio de lo[ca]l. Calle Robles 661. Población Recoleta. 22-O.

SE VENDE LA PRODUCCION TOtal de los huertos frutales de la chacra Santa Julia de Ñuñoa. Dirigirse: Alfredo Ferran, Gal. Alessandri 16, o Francisco Orrego Luco, Av. Yrarrázaval 4031. O—22

JARDIN REPUBLICA ESQUINA Gay, hace todo trabajo de flores y guirnaldas para Todos Santos. O 21

SEMILLAS IMPORTADAS Y DEL país, almácigos de flores y hortalizas, plantas en maceteros, gran variedad en clematis floridos. Mercado Central N.o 37, entrada por Puente.—Rufino Arredondo. 23-O.

AUTOMOVILES Y CARRUAJES

ESCUELA PRACTICA DE CHAUFfeurs mecánicos. Cursos rápidos, enseñanza por sus dueños, varias marcas. Vicuña Mackenna 448-456. D—26

ATENCION: REPARACIONES DE automóviles europeos y americanos, trabajos de primer orden, facilidades de pago. Se reciben automóviles para la venta anticipando fondos. Taller mecánico: Diez de Julio 561. Entre San Isidro y Carmen. N-2

CAMBIO GONDOLA 16 PASAJEros, actualmente trabajando Alameda, por auto de 7 pasajeros. Casilla 2579. O-21

OCASION: VENDESE CARROCERIA para 16 pasajeros, en perfecto estado, lista para colocar chassi Ford. Verla y tratar, Coquimbo 345. O-21

BOMBA PARA BENCINA, CON capacidad para 800 litros, marca "Wayne", completamente nueva, véndese. Ejército 702. Estanque para aceite, con capacidad para 400 litros, marca "Wayne", nuevo, véndese: Ejército 702. 27-O

VENDO UNA CARRETELA MUY buena, en perfecto estado. Avenida La Paz 335. O-21

AUTO HUDSON 7 ASIENTOS, EN excelente estado, dos ruedas completas de repuesto, se vende baratísimo o se cambia por un Ford, abonándosenos diferencia. Tratar: Casilla 3818. Verlo 2 a 6 P. M., calle Vásquez 250. O 23

RADIADORES, ARREGLOS, TRASformaciones, presto radiador. Gálvez 188. 21-O.

BATERIA "WILLIARD" 6-3, PERfecto estado, vendo en $ 180. Libertad 241. 21-O.

FLAMANTE BREACK DOS RUEdas vendo. Gay 2038. 21-O.

RUEDAS NUEVAS CARRETELAS. O-21

VENDO HUDSON, TIPO RUNAbout, apropiado para médico. Verlo y tratar en Ahumada 327, de 3 a 5. 21-O.

VENDESE BARATO CAMION NUEvo de dos ruedas y carretela barata. Arturo Prat 1824. 21-O.

RICA BICICLETA "DAVISON" vendo regalada. Vicuña Mackenna 456 21-O.

SE VENDE UNA GONDOLA DE pasajeros en buen estado o en permuta de casa o terreno, por no poder atenderla. Bulnes 1401. O-22

BICICLETA VENDO. BARROSO 1023. O-21

VENDO CARRETELA NUEVA, 4 paquetes resortes, especial cualquier reparto. Población Centenario, calle Luis Acevedo 2139. 22-O

RADIADOR PARA "OVERLAND 85", compro. Agustinas 715. 22-O

COCHECITO DOS RUEDAS, APErado, vendo de ocasión. Ecuador 4198. O 21

COMPRO DE OCASION AUTO CUA[illegible] asientos Essex, Buick Dodge. Dirigirse por carta a R. B., Arturo 235, indicando precio. 21-O

BLOCH, SCRIPPS - BUCHS, EMbolos, tapabarros, repuestos. Brasil 773. O 21

RUEDAS NUEVAS CARRETELAS varios tipos, realizo. Aldunate 1177. O—22

VENDESE UN CHASSI FORD, Moderno, en perfecto estado, verlo, Plaza Italia, Auto N.o 8007. O-21

SE VENDE UNA CARRETELA CON caballo y arneses, en perfecto estado. Aldunate 1355. O—22

VENDO CARRETELA APERADA. Erasmo Escala 2927. 21-O.

VENDO PATENTE DE FORD DE arriendo. San Alfonso 175. 21-O.

FAETON CUATRO RUEDAS, FLAmante vendo. Mapocho 3466. 21-O.

SE VENDE UNA GONDOLA EN perfecto estado, camión marca Chevrolet, calle San Antonio Núm. 796. O-25

MOTO INDIAN CON SIDECAR, vendo. Prat 1671.

POR VIAJE, VENDO ELEGANTE Ford Sport. Motor Harboy Davidson e Indian, de ocasión. Gálvez 799. 23-O.

VENDESE CARRETELA APERADA. Cochrane 1859.

AUTOMOVIL CADILLAC CUATRO cilindros en perfecto estado, carrocería nueva apropiado para trasformarlo en camión o góndola, realizo en $ 8,000.00. Verlo: Garage Chandler, San Martín 877. 22-O.

FORD SPORT VENDO $ 3,000 Diez de Julio 352.

AUTOCHANDLER, TURISMO, 6,500 pesos. Herrera 260. O 22

AUTOMOVIL DODGE, EN PERFECto estado, cinco asientos, se vende por el bajísimo precio de $ 6,500. Oficina Hormann, Bandera 441.

AUTO GONDOLA FORD N.o 8917, para veinte pasajeros, en perfecto estado, con permiso Alameda, vendo. San Alfonso 75. O 21

FORD SPORT FORMA HUEVO, perfecto estado, vendo. Delicias 2506. O 22

VENDO CARRETELA APERADA, dos caballos. Santa Elena 1139. O—22

REGALO BICICLETA PARA NIÑO chico, cocina económica francesa, catre muy ancho fierro y bronce, sommier importado, todo mitad su valor. Av. del Salvador N.o 1069.

VENDO SOLIDA CARRETELA, Lechera. — A. V. — Cóndell 731.

VENDESE AUTO CAMION DE CARga, muy barato, y carrocería pasajeros terminándose. Libertad 336. O 22

BUENA CARRETELA VENDO DE [oca]sión. Verla y tratar: Chiloé 1127

RUEDAS NUEVAS, CARRETELAS varios tipos, realizo. Aldunate 1177. 23-O

VICTORIA PARTICULAR OTRA para campo, vendo. Lord Cochrane 1250.

COMPRO COCHECITO DE DOS ruedas, para 4 personas y dos ruedas de carreta, N. N., casilla 2654. 23-O

DE OCASION VENDO RICA CArretela lechera, ferretería importada. Cueto 1053. O-21

VENDO CARRETELA, LORD COchrane 1250.

ARRIENDOS (Necesitan)

QUINTA EXTENSA, EN EL MONte o en Talagante (Ramal a San Antonio) o en San Francisco (Ferrocarril Central Sur) deseo arrendar por la temporada de verano. Condiciones, dirigirse Correo Central. —B. F. R. Casilla 1530. O-25

FAMILIA EXTRANJERA NECESIta casa cuatro dormitorios, cerca centro; canon 350. Anselmo, Estado 250 altos. O 23

NECESITO ARRENDAR PIEZA en la Cisterna. Contestar a M. C., casilla 3719, Santiago. 21-O.

FAMILIA EXTRANJERA DESEA arrendar casa barrio Recoleta, canon $ 280. Domínica 240.

MATRIMONIO EXTRANJERO DEsea arrendar por contrato cerca del centro casa bajos, 7 piezas, 2 patios, luz eléctrica, gas, por Diciembre. Canon hasta 320. Datos y precio: 265 Vicuña Mackenna 265.

SE NECESITA ARRENDAR PIANO buenas voces. Arturo Prat 1320.

SEÑORA CON DOS NIÑITOS. NEcesita departamento independiente, sin muebles, con pensión. Entre Parque, Santa Rosa, Matta y Araucano. Datos: indicando precios y ubicación: Correo 3. Irene.

DESEO ARRENDAR CASITA A LA calle, pago hasta $ 50. Situada entre Alameda Franklín, San Ignacio y San Francisco, prefiero sirva para negocito. Datos: Correo 3. Haydeé.

NECESITO DEPARTAMENTO 2-3 piezas. Radio Brasil a Matucana. Pago garantido. Escribir: Matucana 507. O-21

ARRIENDOS (Ofrecen)

SE ARRIENDA CASA EN BAJOS, 6 piezas grandes, fuera servicios. Blanco Encalada 1617. 25-O

SAN BERNARDO: ARRIENDASE casa quinta Colón esq. Urmeneta. Datos Santiago, casilla 165. O-21

$ 300 SE ARRIENDA CASA MOderna, 10 habitaciones, todo servicio. Gálvez, 1072. Verla toda hora. Tratar: Bandera 70 altos. O-21

ARRIENDO OFICINAS, MORANDE 436.

HERRERA 1309, ARRIENDO CAsa cinco piezas grandes, cocina, W. C., luz eléctrica; árboles frutales y jardín. O-21

ARRIENDO DEPARTAMENTO cuatro piezas, cocina y luz. Vera 409.

ARRIENDO COMODA E HIGIENIca casa ocho departamento, fuera dependencias. Vergara 541. 22-O.

35 ARRIENDO PIEZAS: ROSARIO N.o 906. 22-O.

$ 60, 80, ARRIENDO CON LUZ, agua, casas nuevas dos piezas empapeladas, patio, cocina, alcantarillado. Vicuña Mackenna 1471. 21-O.

ARRIENDO ESPLENDIDA ESQUIna con mostrador y estanterías completas. Casita independiente. Bulnes 62. O-21

DEPARTAMENTO CONFORTABLE para profesional, ofrezco en Agustinas 1639. O-22

BARRIO VICUÑA MACKENNA, SE da casa confortable a familia honorable en cambio de pensión, para dos personas. Tratar: Maestranza 616. O-25

$ 350 SAZIE, ALTOS N.o 1929, REcién refaccionados, 6 departamentos fuera dependencias, gas y luz eléctrica. Tratar, Vergara N.o 193. O 22

ARRIENDO CASA BILBAO 111, $ 380. Tratar, Alonso Ovalle 1465. O-21

ALTOS FLAMANTES, ONCE DEpartamentos. Santa Rosa 961. O-22

SE ARRIENDA CHALET MODERno con todo confort, amoblado, con quinta frutal. Los Leones,—F. H., cas. 5, carros 11. Santiago.

SE ARRIENDA CASA DE CINCO piezas, luz eléctrica, parrón. Canon $ 160. Maestranza 1441. O-21

ARRIENDO CASAS 2, 4 y 6 PIEzas, carro cerca. A. Prat 1457. O-24

OFREZCO GARAGE CON HABITAción. Eseranza 66 B. O-22

ARRIENDASE, EN CASA EXTRANjera, dos lindas piezas a la calle, sin muebles. Huérfanos 3010. 22-O.

$ 160 ARRIENDO CASA 5 PIEZAS. Campo de Marte 89.

LOCAL Y HABITACION, ARRIENdase. Rosas 3005. Tratar: Maipú N.o 706.

100 ARRIENDO DEPARTAMENTO calle. Esperanza 859. 22-O.

S. ARRIENDA DEPARTAMENTO de 3 y 2 piezas, en casa de respeto. Serrano 735. 21-O.

ARIENDASE CASA ASEADA, 8 piezas, hall, cocina, huerto con parrón. Verla y tratar: Avenida M. Montt N.o 899. 23-O.

ARRIENDASE LINDAS COMODAS piezas. Recoleta 868. 23-O.

$ 120 CASITA RECIEN CONSTRUIda, Recoleta 868. 23-O.

EN CASA ALEMANA SE ARRIENDA una pieza sin muebles. Luz eléctrica baño. Dardignac 84 E., entre Purísima y Siglo XX.

SE ARRIENDA COMODO DEPARtamento o piezas, con o sin pensión. Cóndor 1236. 23-O

ARRIENDASE ESPLENDIDO DEpartamento de dos piezas a profesional o caballero solo. Manuel Rodríguez 637. 22-O

$ 140, ARRIENDASE DEPARTAmento independiente, tres piezas, dos servicios; gallinero. Herrera 732.

LINDO DEPARTAMENTO SE arrienda en Dardignac Núm. 512, de 10 a 4 de la tarde. O-22

140 BAJOS CUATRO PIEZAS, PAtio, dependencias, electricidad. Fariña 426. O-22

ARRIENDASE DOS PIEZAS BALcón calle, una chica, familia honorable, Lira 636.

$ 260 ARRIENDO ESPLENDIDAS casas calle Cuevas números 807, 809, 815, constan de cinco piezas fuera de servidumbre, hall, baño, etc., verlas de 2 a 5. Tratar, San Francisco 86. O-22

VIÑA, TEMPORADA, ARRIENDO casa amoblada pensión, todo servicio, capacidad diez personas, próxima Gran Hotel. Casilla 471. O—25

ESQUINA CASA ARRIENDO; VENdo billar. San Alfonso 607.

SE ARRIENDA UN DEPARTAmento a la calle. Loreto 107.

$ 400 ARRIENDO BAJOS SIETE piezas fuera dependencias, luz eléctrica, Arturo Prat 814. Tratar: San Isidro 390. O—22

$ 325 A PROFESIONAL, ARRIENdase departamento en bajos, en pleno centro, puerta independiente a la calle, 4 piezas, toilette, electricidad. — Guzmán, Silva y Cía. — Huérfanos 1243. 22-O

ARRIENDO COMODO DEPARTAmento a señoras o matrimonio. Independencia 578. 28-O.

ARRIENDASE CASITA CINCO PIEzas. Camilo Henríquez 356.

CASITA MODERNA ARRIENDASE, Camilo Henríquez 654. Tratar, casita primera.

ARRIENDO DEPARTAMENTO 2 salas y 1 pieza personas mayores.—San Diego 426. Tratar, 420. 22-O.

ARRIENDO COMODOS DEPARTAmentos, todos de tres piezas, cocina, baño, familia honorable o matrimonio extranjero. San Martín 465. 22-O.

ARRIENDASE CASA QUINTA, 4 amplias piezas, calle Arteaga, comuna Yungay. Tratar: San Pablo 5239.

SE ARRIENDA DEPARTAMENTO de 3 piezas, todas ventana la calle. Molina 388. O 21

$ 28,000 ALDUNATE 1036, 8 HABItaciones, 2 patios, electricidad, deuda Caja Ferrocarriles. O 21

$ 1,200: LARAS, RECIEN TERminada, magnífica casa altos.—Benjamín Undurraga L, Huérfanos 1059.

$ 900: CLARAS, RECIEN TERMInada, linda casa bajos.—Benjamín Undurraga L. Huérfanos 1059.

$ 700: SAN MARTIN, MAGNIFICA residencia recién terminada.—Benjamín Undurraga L. Huérfanos 1059

$ 700: BELLAVISTA, BAJOS DEcorada, parquets, garage, jardín muy grande.—Benjamín Undurrag L. Huérfanos 1059.

$ 500: CLARAS, ALTOS RECIEN terminada, especial para profesional.—Benjamín Undurraga L. Huérfanos 1059.

$ 400: ECHAURREN, CASI ESQUIna Alameda, bajos chicos, recién terminados.—Benjamín. Undurraga L. Huérfanos 1059.

ARRIENDO ALMACENES EN ALAmeda cerca Plaza Italia, muy cómodos. Bandera 78, Martínez.

ARRIENDO DEPARTAMENTO O pieza calle. Avenida Cumming 756.

ARRIENDO CASA EXTENSA, CON almacén, adecuada establo, taller, garage, industrias. Verla, tratar, toda hora. Andes 4235. O 22

$ 90 CASA CUATRO PIEZAS Y ARboleda. Vargas 4716. O 23

SE ARRIENDAN PIEZAS CON INStalación negocio chico o vendo instalación. Sazié 2501. O 21

SE ARRIENDA UNA O DOS PIEzas a señora o señorita sola. Esperanza 50, casita 5.

CASA QUINTA ARRIENDO DEPARtamento diez piezas, 200 pesos, con o sin pensión. Bascuñán 945. O 21

ARRIENDO EXTENSO GALPON, bodegas subterráneas y terreno. Bascuñán 945. O 21

ARRIENDO ESPLENDIDA PIEZA puerta calle. Sotomayor 32. O 21

ARRIENDO CASA TRES PIEZAS. Alberto Romero 2110, Población Huemul. O—22

ARRIENDO LOCAL NEGOCIO, con habitación. Cochrane 545.

$ 250, SE ARRIENDA MAGNIFICA casa recién construída. Avenida Milán 50. Tratar: Avenida Subercaseaux 115. 25-O

ARRIENDASE ESPLENDIDO SAlón, dos balcones. Brasil 60. 22-O

VER ESPLENDIDA CASA: SALVAdor 1902, esquina Lincoyán, un paso Irarrázabal, 5 piezas y gran galpón, para negocio, industria o garage, $ 250. Tratar: Maestranza 1464.

FAMILIA OFRECE EXTENSA PIEza calle, amoblada, hall, W. C., toda independiente, con pensión, matrimonio. Amunátegui 773.

PIEZA AMOBLADA O DEPARTAmento. Carmen 282.

CATEDRAL 2208 — CONFORTABLE departamento balcón, y salones. Oficinas, médicos, matrimonios, caballeros. — Habitaciones: $ 50.

ESPACIOSA PIEZA A LA CALLE, amoblada, con pensión, otras con sin muebles. Monjitas 342.

$ 140 ARRIENDASE CASAS, LUZ.— Fariña 439. Tratar: Dávila 759.

$ 80 PIEZA AMOBLADA CALLE. Independiente. Loreto 180.

ARRIENDASE CASA 5 PIEZAS, TOdo servicio, luz eléctrica. General Velásquez 45. O 22

ALTOS DECORADOS, COMODOS, arriendo. Unión Americana 55. O 22

LOCAL ESTABLO, CENTRAL, O cualesquiera otra industria, arriéndase. Romero 2730. O 21

SE ARRIENDA UNA PIEZA. MONEda 3156. O 21

ARRIENDO EN AV. GENERAL Velásquez N.o 119, 8 piezas habitación, 4 servicio, extenso patio. Prefiérese familia extranjera. Canon $ 250.

DEPARTAMENTO TRES PIEZAS. Coquimbo 550. 22-O

$ 350 ARRIENDASE CASA PERfecto estado, confortable, sin altos, Santa Victoria 423, cuatro cuadras Alameda. Seis piezas espléndidas, 2 toilette, tres dependencias, tres patios. Electricidad. 22-O.

HABITACIONES OFREZCO. PUENte 562.

ARRIENDO DEPARTAMENTO matrimonio serio. Cueto 1034. 23-O.

ALMACEN CON CASA HABITAción inmediata Estación Central, se arrienda. Verlo, de 2 a 5. Delicias 3510. Tratar, Catedral 2237. 23-O.

$ 250 ARRIENDASE CASA EN AL- Cruz 1267, próxima Independencia, tos, cinco piezas y dependencias, frente a Cervecería Ebner. O 22

210 ARRIENDO CASA 5 PIEZAS, gas, electricidad. Echeverría 933.

BORDADORAS

Gran surtido de repuestos y accesorios Singer

Atendemos pedidos de provincias.

Composturas de toda clase de máquinas de coser

HIJO "ANCLA, para bordar a máquina, carretillas de 1,800 yardas, en blanco, negro y colores, desde	$ 1.00
AGUJAS SINGER, a	$ 0.20
ACEITE para máquinas SINGER a	$ 1.20
TIJERAS muy finas, especiales para bordar, desde.	$ 3.00
BASTIDORES, varios tamaños, para bordar, desde	$ 1.10
PINZAS para bordar, muy buena calidad, a. . .	$ 1.50
ALCUZAS, muy buena calidad, desde	$ 0.80

B. García B. EX-AGENTE DE SINGER SEWIN MACHINE COMPANY

BANDERA N.o 766 :-: TELEFONO INGLES 3959

ENTRE SAN PABLO Y ROSAS

SE ARRIENDA UN DEPARTAMENTO de tres piezas. Calle Martínez Rozas 3830. O-21

ARRIENDO CASA QUINTA CON siete grandes piezas, pieza baño, fuera servicio, extensa galería, gran patio, entrada auto. Verla de 2 a 4. Está en perfecto estado, Avenida Manuel Montt 495 (por Providencia). O-21

$ 150 ARRIENDASE CASA QUINTA en Cerro Navia, Av. Montt 1180. Tratar, Puente 681. O 21

ARRIENDASE DEPARTAMENTO dos, tres piezas, cocina, centralísimo, personas honorables. Miraflores 130 altos. O-21

ELEGANTE DEPARTAMENTO, 3 dormitorios sin cocina, $ 130 arriendo. Recoleta 564. O-22

ARRIENDO BAJOS O ALTOS grandes, electricidad, gas. Moneda 2563. Tratar: Catedral 1109. O-22

SE ARRIENDAN CASA, MAESTRANZA. Tratar: 989, Casita 13. O-21

$ 280 CUMMING 771, ARRIENDASE casa buen estado, confortable, sin altos, cinco piezas espléndidas, toilette, dependencias, dos patios, electricidad, gas. 21-O

SE ARRIENDA DEPARTAMENTO 3 piezas. Avenida Francia 1232. 22-O

ARRIENDO LOCAL CON DOS HABITACIONES. Andes 2603. O 21

SE ARRIENDA DEPARTAMENTO. Esperanza 753. O 21

ARRIENDASE LA CASA GENERAL Velásquez 117. Tratar: Pedregal 250. O 21

50 DEPARTAMENTO. BALMACEDA 717. 21-O.

$ 150 ARRIENDO ESPLENDIDA CAsita recién refaccionada para poca familia. Tratar: Andrés Bello 240. Entre Loreto y Vásquez. O-21

ESPLENDIDA PIEZA, LUZ ELECtrica, baño, seis cuadras centro. Salas 230, canon $ 60. Unicamente caballero sólo; preferencia extranjero. O 21

ARRIENDASE ESPLENDIDO LOcal inmediato Plaza Armas. Compañía 1057. O 21

$ 500 ARRIENDASE ESPACIOSA casa altos. Alameda 3059. O 21

ARRIENDASE EN FRANKLIN 1326 altos, lindo departamento de dos piezas, una de ellas muy espaciosa y con balcón a la calle, a propósito para dentista. Hay toda clase de servicios. Precio regalado: $ 80. También arriéndanse comodas piezas a $ 40. Se arrienda casa dos piezas, cocina, mediagua, W. C. y demás servicios, en $ 80, en Huemul 2108, casi esquina Franklin. Tratar: Administración Población Huemul. O 21

LOCAL PARA AUTOBUSES SE arrienda. Blanco Encalada 2543. O-21

SE ARRIENDA PIEZAS O DEPARtamentos. Delicias 2814. O-21

SE ARRIENDA DEPARTAMENTO 5 piezas en una quinta. Mapocho 4541. O-21

350 SANTO DOMINGO, MUY CENtral altos flamantes a familia sin niños. Tratar: Delicias 2716. O-21

400 MAESTRANZA, PROXIMA Alameda, altos con patio, a familia sin niños. Tratar: Delicias 2716. O-21

SE ARRIENDA CASA-QUINTA. Ecuador 4603. Tratar: Ecuador 4601. O-21

ARRIENDO DEPARTAMENTO A matrimonio solo. Avenida La Paz 427. 21-O

$ 200 ARRIENDO CASA, ANDES 4121, nueve piezas. Llaves al lado. Tratar: Molina 306. 21-O.

ARRIENDO EXTENSO GARAGE con tres piezas en altos. Marín 419 tratar Lira 260. 21-O.

$ 250 ARRIENDASE COMODA CAsa, dos patios, parrón, diez departamentos. Balmaceda 787. 21-O.

ARRIENDASE CASA, EJERCITO 232, gran hall, dos salones, escritorio, comedor, ocho dormitorios, dos toilettes; segundo patio con todas dependencias. Garage con puerta servicio y anexos. Canon, 1,000 pesos. Llaves en los altos. 21-O.

$ 11, 15, 18 SEMANALES ARRIENdo casitas. Chiloé 1740. Administración. O 22

A CABALLEROS HONORABLES arriendo dos piezas amobladas, muy limpias, en la calle San Pablo esquina Puente. Tratar: San Pablo 1023. O 23

ARRIENDO CASITA ESTILO americano, higiénica, todo confort, baño, luz eléctrica. Madrid 1181. $ 300. Llaves: Madrid 1196.

SE ARRIENDAN CASAS. MAEStranza. Tratar: Casita 13. 21-O

ARRIENDASE CASITA HIGIENIca, con baños $ 50. Cité modelo. Castro 472. 21-O

$ 190, ARRIENDASE CASA FLAmante, siete piezas. García Reyes 232. 23-O

$ 100 OFICINA GRANDE, DIVISIble en dos, balcones calle; y otra contigua, 80; chica, 30. Instituto Mercantil, Estado 239. 21-O.

SE ARRIENDA UNA CASA EN Porvenir N.o 965, en $ 300. Tratar San Diego N.o 269. 21-O.

ARRIENDASE UNA, DOS PIEZAS. Delicias 1164. O 22

$ 650 ARRIENDO GRAN CASA. Castro 160, llaves Dieciocho 270. O-21

$ 170 SE ARRIENDA EXTENSO local apropiado industria. Verlo Gálvez 1070. Tratar: Bandera, 70 altos.

$ 550, 650, ARRIENDASE CASAS confortables, modernas, tratar: Catedral 3014. O-27

$ 240 ARRIENDASE ALMACEN comercial, con habitación. Chacabuco 32 B. O-23

CALLE TEATINOS 338, ARRIENdo local grande para garage. Dirigirse: Huérfanos 1313. O-20

ARRIENDASE LINDOS DEPARTAmentos apropiados profesionales. Catedral 2383. O-21

OFRECE PIEZAS CALLE, MATRImonios. Brasil 62, residencia honorable. 21-O

ARRIENDO ELEGANTES PIEZAS amobladas, con pensión. Lira 40. 23 O.

$ 30 ARRIENDO CASA PROVIDENcia, carro 11. Tratar: Pérez Valenzuela 331. 21-O

ARRIENDO DOS PIEZAS, BALCON calle. Diez de Julio 494. 23-O

PIEZAS CON LUZ $ 40. CUETO 747. O-21

SE ARRIENDA LOCAL PARA NEgocio. Av. Matta 1452.

SE ARRIENDA LA CASA Av. MATta 1470.

SE ARRIENDA CASA, COQUIMBO 1146.

ARRIENDO ESPLENDIDOS ALMAcenes comerciales, con residencias y sitios apropiados para industria San Diego frente Estación. Tratar. Central 15.

$ 180 ARRIENDO FLAMANTES CAsas residencia Avenida Central 15 esquina. Subercaseaux.

$ 260 COMODA CASA 8 PIEZAS hall electricidad, gas, etc. Arriéndase, Maipú 433.

ARRIENDO QUINTA, 5 DEPARtamentos, una cuadra superficie. Palma, Negrete 3040.

[illegible] 124-A. SALON O DEpartamento a la calle, especial para profesionales o matrimonio, se arrienda en casa sin pensionistas.

ARRIENDO ESPLENDIDO DEPARtamento. Huemul 624. 22-O

ARRIENDO DEPARTAMENTO 3 piezas, cocina, luz eléctrica, baño lluvia. Grajales 2150.

PRECIOSO DEPARTAMENTO, salón, dormitorios, comedor, pieza de baño, piezas de servidumbre, instalación de luz eléctrica y gas. Para tratar verlo Recoleta 730.

ARRIENDASE $ 35 PIEZA GRANde, aseada, a la calle. Victoriano 443.

ARRIENDO DEPARTAMENTO DOS piezas, con o sin pensión, casa nueva, cuatro piezas. Río Janeiro 423.

$ 205 ARRIENDO CASA SEIS PIEzas servicio. Alameda 2542. 22-O.

ALMACEN ESQUINA, VARIAS casas elegantes, diversos precios, se arriendan baratas en Cochrane 1013. 23-O.

CASA ASEADA, DIEZ HABITACIOnes y servicio, arriéndase. Chiloé 1498. Verla, 10 A. M. a 5 P. M. 23-O

ARRIENDASE PIEZA CABALLEro o señora sola. Cueto 767. O-21

$ 140 ALMACEN CUATRO PIEZAS, galpón y luz eléctrica. Departamento 3 piezas, altos $ 65. Cueto 1228. Tratar: Compañía 2461. O-22

EN DIECIOCHO ARRIENDO ESpléndidas casas. Llaves: San Ignacio 802. O-22

ALHAJAS

[illegible]IOS, ARGOLLAS ORO 18 a 14 quilates, ofrece Relojería Sportman [illegible] pesos par. San Diego 780. 21-O

JOYAS CON BRILLANTES, PERlas, solitarios, compro permanente, contado. Estado 57. N 20

ORO, PLATINO, PLATA AL PESO compro constantemente. Estado 56, Joyería. N 20

BRILLANTES, PERLAS, ORO, PLAtino, toda joya compro. Moneda 937. N 20

ANIMALES

VACAS RECIEN PARIDAS, MUY lecheras, especiales para establos vendo. Avenida Subercaseaux 319. 21-O

BUENA GRATIFICACION SE DAra al que dé noticias o entregue perro Colly grande, color café con blanco Maestranza 128. 21-O.

VENDESE BURRA PARIDA, MUY buena lechera, Tocornal 1801. 22-O.

PERRITOS FINOS RATONEROS, vendo 4 a 15 pesos. Carmen 839.

SE VENDE DOS ULTIMOS CACHOrros policiales-lobos, de padres importados. Avenida [illegible] 335.

CABALLOS VENDO, UNO TIRO SOlo, otro del lado. Estación Colina María Vicencio.

GATITOS PERSAS, COLOR CREma, verdaderas bellezas, realízanse $ 50, otros $ 20. Franklin 1075.

BUENA GRATIFICACION SE DArá en San Diego 281, a la persona que devuelva un perro colle blanco y café, que obedece al nombre de Fanfán, perdido en la mañana del 19.

CABALLOS INUTILIZADOS COMpro; recojo a domicilio. Salas 198.

VENDO YUNTA NOVILLOS, DOS para 3. Caballito chico, manso. María Auxiliadora 354. San Miguel.

YEGUA NEGRA, TIRO SOLO, apropiada para carretela, vendo $ 160. Se da a prueba. Santa Rosa 1056.

LINDO PERRO SAN BERNARDO. vendo. San Pablo 3093. O—22

VENDO GATO ANGORA PLOMO. Huemul 1017.

BOMBAS

CUERPO DE BOMBEROS.—Cítase a ejercicio combinado para el Martes 23 del corriente, a las 9.30 P. M., en la Plaza del Bombero, a las compañías 6.a, 7.a, 8.a y 12.a — El secretario general. O—23

1.a COMPAÑIA DE BOMBEROS. — Santiago. — Deber y Constancia. — Cito a la Compañía a ejercicio combinado para el Domingo 21 del presente, a las 8 A. M. Uniforme de trabajo. — Punto de reunión: Plaza Ercilla. — El Ayudante.

1.a COMPAÑIA DE BOMBEROS. — Santiago. — Deber y Constancia. — Cito a la Compañía a academia general para los días 22, 23, 24, 25 y 26 del presente, a las 6 y media A. M. Uniforme de trabajo. — Punto de reunión: el cuartel. — El Ayudante.

6.a COMPAÑIA DE BOMBEROS. — "Salvadores y Guardia de Propiedad". —Cítase a la Compañía a ejercicio combinado para el Domingo 21, de los corrientes, a las 8 A. M. Reunión: Plazuela de Ercilla, a la entrada del Parque. — El Ayudante.

7.a CIA. DE BOMBEROS "HONOR y Patria". — Cito a la Cía. a 1er ejercicio combinado, para el Domingo 21, a las 7 3|4 A. M. Uniforme de trabajo. Reunión: Plazuela Ercilla. — El Ayudante.

3.a COMPAÑIA DE BOMBEROS. — De orden superior cito a la Compañía a ejercicio combinado para el Domingo 21 del presente, a las 7.30 A. M. Uniforme de trabajo. Reunión: Plaza Ercilla. — El Ayudante.

9.a COMPAÑIA DE BOMBEROS. — De orden superior cito a la Compañía a ejercicio combinado, para el Domingo 21 del presente, a las 8 A. M. Punto de reunión: Plaza Ercilla. —Uniforme de trabajo. — El Secretario.

11.a COMPAGNIA DI POMPIERI. — Pompa Italia. — D'ordine superiore chiamo la compagnia ad esercizio preparatorio per Domenica 21 del presente, alle ore 7.45. Riunione Piazza Ercilla. — Uniforme di lavoro. — L'Aiutante.

12.a COMPAÑIA DE BOMBEROS. — Cito a la Compañía para el Domingo 21 del presente, a las 9 A. M., a ejercicio preparatorio, combinado. Reunión: Plaza de Ercilla, Parque Cousiño. Uniforme de trabajo. — El Ayudante.

COMPRA - VENTA VARIAS

SUELERIA, CURTIEMBRE ANGOra. Betún "Essex" en frascos, excelente calidad. Suelas, cueros, pesos y medidas legítimas. Prat 189. 23-O-1923

LANA GRAN LIQUIDACION, A 39 pesos arroba. Curtiembre Angora.— Arturo Prat 189. Enero 1921

VENDESE NEGOCIO ABARROTES poco capital. Herrera 987. O—21

METAL DESPLEGADO PARA EStucos. Precios fuera competencia. Bandera 827. Nov. 8

CABLES VIEJOS DE MANILLO O de otra clase, compro. Martín Reich. Delicias 2440. 26-O

MIMBRE DELGADO, VENDO $ 2.80 el atado. Tocornal 253, cerca Jofré. 21-O

COMPRO CRIN DE CABALLO. Grandes y pequeñas cantidades. Bandera N.o 816. 21-O

COMPRO ENVASES DE BOTICA. San Diego 2002. O-21

COMPRO DENTADURAS, DIENTES usados. Arturo Prat 515. O 23

COMPRO [illegible] CATRES campaña. San Pablo 1636. 22-O

COMPRO DISCOS Y VICTROLAS, cualquier valor. San Pablo 2215. 28-O.

COMPRO BIGORNIA DE HERRERO de 50 kilos o más, y cajas para fundición. Ñuble 726. O-21

PAPAS AMARILLAS Y CAZUELAS, para siembra y consumo, desde 28 pesos los cien kilos. Pasto alfalfa 2.o corte, $ 13; carbón. Bodega La Paz, Brasil 776. Teléfono 2340. 23-O

SE VENDE DE OCASION UNA VItrina grande apropiada para tintorería y un bonito mezón. San Diego 162. 22-O

DE OCASION, VENDESE BILLAR completo, verlo y tratar de 2 a 5. República 148. 22-O

ALAMBRE ESTIRADO PARA PARdos, vendo. Sotomayor 51. 21-O.

VENDO LOTE LAMPARAS Y GANchos gas. Bulnes 62. O-21

COMPRO ESTANTES PARA LAvandería en buen estado. Camilo Henríquez 564. O-21

VENDO 100 KILOS ACEITUNAS sin componer; 12 barriles raulí, mostradores y 500 kilos alambre enfardar pasto. Independencia 2199. O-21

CARBON PURO ESPINO DE CArreta, realizo. San Pablo 3825. O-21

MAIZ CURAGUA, IGUAL SEMIlla importada que usan en las maquinitas de tostar maní, compro cantidad. Alameda 1103. 21-O

BAÑOS, CALENTADORES, LAVAplatos, hojalatería en general. Antigua Fábrica Mérida, Chacabuco 18. N 20

$ 25 TABLEROS ADIVINADORES y entretenimiento. Pasaje Matte 40. O 21

$ 10 ELEGANTES INHALADORES bolsillo, preservativos todas enfermedades bronquiales y pulmonares. Pasaje Matte 40. O 21

PESO MOSTRADOR, VIDRIERAS armazones, vendo. Huemul 1548. O—22

VENDO ROMANA 500 KILOS. Bascuñán 38-B. O-21

CAJA DE FONDO MILNERS CONtra incendio. Vendo. Puente 623. 27-O.

VENDO OCASION, UN FONDO, EStufa, cañería de gas. Recoleta 458. 23-O

MOSTRADOR Y BALANZA VENDO. Camilo Henríquez 654. Tratar, casita primera.

JARDINERAS DE MARMOL PARA Cementerio, vendo. Castro 78. 22-O.

LAPIDAS DE MARMOL PARA NIchos, gran surtido, vendo. Castro 78. 28-O.

RICO CALIFONT NIQUELADO vendo. Camilo Henríquez 350, casa 7. O 21

100 SACOS PAPAS AMARILLAS realizo. Sotomayor 9-A. O 21

SE VENDE CAJA REGISTRADORA, seis cajones. Alameda 2760. O 22

VENDO ROMANA FAIRBANKS 500 kilos, peso mostrador, garantidos Delicias 3530. O 22

VENDO UTILES DE CARNICERIA. San Alfonso 1460. O 21

VENDO OCASION REJA FIERRO, cortinas, ladrillos, mármol y excusados. Delicias 948. O—22

RICA COCINA A GAS VENDO ocasión. San Diego 672. O—22

LINOLEUM INCRUSTADO VENDO varios lotes, de ocasión. San Diego 672. O—22

KODAK 9x12. PELICULA, REGALO $ 35. Prat 876.

VIDRIERITA ALTA, PARADA, Ven-

BODEGA VICUÑA MACKENNA 303, Teléfono 5161, vende carbón de espino leñas secas, cereales, forrajes; precios rebajados.

VENDO VIDRIERA GRANDE CON plancha mármol, especial para chanchería; caja fondos antigua, útiles de verdulería y varios. Avenida España 246. O 21

CAUTINES A BENCINA COMPRO. Chacabuco 18. O 21

VENDO UTILES CARNICERIA Víctor Manuel 1602. 23-O

VENDO COCINA ECONOMICA buen estado. Martínez de Rosa 2066, casa 6. 22-O

VENDO TARRO LECHERO, DESremadora, mantequillero y baño María, Cochrane 1399.

RAY-GRASS Y LAWN-GRASS INgleses, para prados de jardines. Salitre, ofrece semillería Valenzuela. Mercado Central, interior, puerta Norte. 22-O

[illegible] PARA [illegible] CORDE[illegible], hago y compongo. Prat 1874.

SE VENDE UNA VIDRIERA MUY [illegible] en local. Independencia 80.

LEÑAS SECAS DESDE $ 9 LOS 100 kilos, ofrece La Granadina. Av. Matta 1460. Teléf. 113, Parque.

AFRECHO, AFRECHILLO, $ 7.50 los 46 kilos, p.da a La Granadina. Av. Matta 1460.

PLATINO: 50 GRAMOS, VENDO. Ofertas, mejor precio, por carta. Besné, Correo 6. Ciudad.

INSTALACION PARA BOTICA vendo de ocasión. Ñuble 1337. 22-O

CAJAS DE LATA PARA BOTICAS ofrece la fábrica, Madrid 803. 23-O

VENDO BARATO TAPAS DESGRAsadores, piezas cañería, descansos de 2 1|2", tornillos giratorios para silla de doblar. Bulnes 216.

VENDO BARRILES DE 1-2 Y 3 @, pipas viajeras y gran surtido de maceteros, precios muy módicos. Rosas 2646. O-21

LEÑA ESPINO SECA TROZADA, $ 10 cien kilos, quillay, litre, $ 8.50 cien kilos. Mapocho 3001. O-22

COMPRA - VENTA NEGOCIOS

IMPRENTA PARA TRABAJOS COmerciales y obras véndese. San Diego 1188. O 21

VENDO PANADERIA, POCO CApital, no cobro derecho llaves, Juan Vicuña, 1515. O-24

SE VENDE UNA ACREDITADA panadería, en los alrededores de San Fernando, trabaja ocho quintales de amasijo, informes en Casilla 4538 o Bascuñán Guerrero 53, Santiago. O-22

SE VENDE NEGOCIO ABARROTE y verdulería, por enfermedad. Moneda esquina Brasil 2087. O-21

VENDO RESTAURANT 2.a CATEgoría, con contrato; ventas inmejorables. 10 Julio 148. O-24

VENDO NEGOCIO ABARROTES en pleno centro. Venta diaria: $ 250. Arriendo barato; capital: $ 9,000 más o menos. Cartas: M. H., a este diario. O-21

BOTICA SURTIDA, ACREDITADÍsima, situada barrio más comercial y populoso de Santiago, véndese al contado. Compruébanse utilidades, pues se trata de una verdadera ocasión. Datos: Correo Núm. 4, casilla 5598. 22-O.

SE VENDE UN NEGOCIO A PUERta cité, de ocasión, por enfermedad. San Francisco 626. O 21

PELUQUERIA VENDO. SAN DIEGO N.o 1411. O 22

OCASION VENDO NEGOCIO DE abarrotes, poco capital, buena situación. Datos: Avenida San Eugenio 210, al lado Estación Ñuñoa. 21-O

ESPLENDIDO NEGOCIO, BUENAS utilidades diarias, véndese por cambio, fin de negocio. Sotomayor 102. 21-O

IMPRENTA CON MATERIAL PAra periódico, obra, véndese ocasión. Cueto 747. O-21

VENDO ALMACEN ABARROTES, buenas ventas, arriendo barato. San Diego 2025. 21-O.

ESPLENDIDO NEGOCIO. — VENdo ocasión góndola Ford, por viaje al Norte, en 7,500, casi nueva; costó 10,500. Garage Colegio 60. 21-O.

HABIENDO COMPRADO EL NEgocio de abarrotes a don José Morilla, ubicado en Portales, esquina Herrera, no respondo por cuenta alguna después de tres días. — F. Fuentes. 22-O.

VENDO NEGOCIO DE LICORES.— San Diego 929-A.

SE VENDE ALMACEN POCO CApital, al dado Cité; venta 100 diarios. Arriendo barato. Calle Errázuriz 2980. 21-O.

ESPLENDIDO NEGOCIO, SITUAción inmejorable, barrio Club Hípico, vendo por enfermedad. Se da a prueba. Tratar, Compañía 1034, Oficina 10, de 4 a 6. O-25

VENDESE POR ENFERMEDAD, negocio abarrotes, central, magnífica posesión, muy buena venta, casa para vivir, galpón, bodega y anexo licores. Datos: Delicias 2865, Sastrería. O-21

VENDO POR VIAJE, ESPLENDIdo negocio abarrotes, poco capital, arriendo barato. Sotomayor 32. O-22

LAVANDERIA, DE OCASION VENdo. Victoria 1066. 23-O

POR ENFERMEDAD DE SU DUEÑO vendo acreditado negocio de abarrotes, con carnicería anexa, doce años establecido; arriendo muy barato. Lo vendo en conjunto o me reservo la carnicería. Calle Pinto 2034. O 23

SE VENDE PELUQUERIA, BRAVO 656. O-21

VENDO RESTAURANT POR ENfermedad de su dueño. Franklin 1186. O-22

HABIENDO COMPRADO EL NEgocio del señor Carlos Cáceres, Independencia 1103, no respondo por deudas atrasadas pasados tres días.— C. Orlandi. O 22

VENDESE ACREDITADO NEGOCIO específicos y productos tocador importados, inmediato calle Estado, Casilla 3245. O 21

POR NO PODER ATENDER VENdo el acreditado negocio de pinturas y artículos de mercería Don Reta, Gálvez esquina Eyzaguirre. O—21

SE VENDE UN NEGOCIO VERdulería, por no poderlo atender su dueño. Valparaíso 1202. O—22

CASA COMPRA - VENTA LA MInuta se vende no poder atenderla. Avenida Matta 1185. O—22

SE VENDE HOTEL $ 80,000, GAnancia $ 6,000 mensual. Informes: Molina 11, Michelassi. O-24

COMPRO GARAGE CON GALPON y patio. Romero 2856. O-23

POR DESAVENIENCIA DE SOCIO vendo almacén, barrio central, venta 6,000 pesos mensuales, arriendo 170 pesos, con contrato. Molina 201. O-22

POR CAMBIO DE NEGOCIO SE vende la más elegante botería del barrio. Independencia 256. 21-O.

VENDO ALMACEN Y VARIOS muebles con contrato, precio de ocasión. Por ausentarme al Sur, en San Diego N.o 1696.

CARNICERIA, POR VIAJE VENdo. Tren Mapocho, paradero 9.

SE VENDE UN DESPACHITO EN 300 pesos con derecho a llaves. Nataniel 808.

BOTICA VENDO CON

SE VENDE UNA LECHERIA. TRAtar: Delicias 2625. O 23

DESPACHITO EXCELENTE situación, véndese. López 723.

POR VIAJE VENDO SOMBREREría poco capital, derecho al arriendo, clientela formada. — Moneda 1021.

VENDO DE OCASION NEGOCIO chico bien instalado. Cóndor 1011.

VENDO COCINERIA CON BASTANte clientela, por no poderla atender. Independencia 805.

VENDO ALMACEN ABARROTES, por ausentarme del país. Molina esquina Sazié. O 21

CARNICERIA VENDO POR ENFERmedad, buena venta. Blanco Encalada 2199. O 21

VENDESE SALON DE LUSTRAR y cigarrería, con derecho al local y bastante clientela. Lustrador necesito Kiosko 15. Alameda.

VENDESE CIGARRERIA, LIBRERía y lustrín. Tiene habitaciones. Recoleta 171. 22-O

POR VIAJE AL NORTE VENDO negocio abarrotes muy acreditado arriendo barato. Mapocho 2303. 23-O

DIVERSOS

DE OCASION VENDO COCINA GAS nueva. Rosas 1519.

HOJAS GUILLETE, NAVAJAS Y tijeras, afílanse: Portal Fernández Concha, kiosco 9 1|2 26-O

PIEZA PENSION, ARRIENDO, Moneda 2206. O-21

SOLDADURA AL OXIGENO TODA clase metales. Especialidad en el aluminio. E. Durret. Avenida Matta 905, frente a Chiloé. 18-N

CASA [illegible] CASIMIRES POR metros; córtase trajes; terno medida, 110; pantalón, 25. Local propio. Atiéndese Domingos. Vicuña Mackenna 1080. 20-N

SE REALIZA UN LOTE DE muestras de zapatos importados para hombres, mujeres y niños; y también casimires ingleses por corte, en el edificio Ariztía, 2.o piso. Oficina N.o 1. O-21

AL PUBLICO. — LA SOCIEDAD Compañía de Instalaciones Eléctricas ejecuta toda clase de trabajos de luz y fuerza motriz; da grandes facilidades de pago. Agustinas 1320, Teléfono Inglés 3862. Casilla 773. O 28

ALFOMBRAS, LIMPIA, LAVA, arregla, guarda, pintura, aseo, encerados de pisos, hace La Higiénica Vacuum Cleaner. Maestranza 918. Teléfono 430. 23-O.

ARRIENDO DE SILLAS DE VIENA y de doblar, para fiestas, reuniones, banquetes y fiestas escolares, etc., cualquiera cantidad, precios económicos. La Equitativa, Teléfono 2473, 851 Delicias 857. N 18

SE HACEN COPIAS A MAQUINA A 0.40 centavos la carilla. Dirigirse Bilbao 253. 23-O.

DISCOS USADOS, COMPRA, DELIcias 1757 22-O.

DISCOS "VICTOR" Y OTRAS MARcas, últimas novedades, desde $ 4, vendo. San Pablo 2215. (casa particular). 23-O

SUS CUBIERTOS Y VAJILLA EStán viejos; platéelos por poco dinero, quedarán valiosos. Gálvez 571.

¿TIENE ALGUN OBJETO POR NIquelar? Mándelo Gálvez 571. O 21

GALVEZ 571 PLATEA, NIQUELA, cobriza, broncea. O 21

¿QUIERE PULIR SU CATRE DE bronce? Mándelo Gálvez 571. O 21

DESEO SABER DE LA FAMILIA Cuevas Sepúlveda. Manuel Montt 2460, casa N.o 2. 21-O.

CON ESTA FECHA SE HA TRANSferido a los señores Reus y Cía., la marca Santa Catalina, que pertenecía al señor Lisandro Aranguiz F. O-30

ALONSO OVALLE 1329, LA DAMA Chic es el taller de modas en trajes y sombreros para señoras más conveniente.

GRAN SASTRERIA: AHUMADA 33. Avisamos a los socios de nuestros clubs que en el 21.o sorteo del C., salió el 51; y en el 1.o del D., el 28. Club E. en formación, cuota semanal, $ 7, con derecho a $ 160. —Femenía y Co.

RADIOTELEFONIA: RECIBIMOS constantemente partidas de accesorios. Receptores a galena desde sesenta pesos. Rogamos su visita Huérfanos 1059. Se vende la Revista Radiotelegráfica. 30-O

LA DAMA CHIC LE CONFECCIOnará señora con economía y elegancia sus trajes y sombreros. Alonso Ovalle 1329.

ACERO OCHAVADO, CABLES ACEro, tubos acero, calderos, rieles, gatas, trasmisiones, correas. Chacabuco 63. O 21

SOMBRERERIA EL FENIX, ESPEcialidad en hechuras y transformaciones, para señoras y niños. Llegaron lindos modelos en sedas y pajas en todas formas. Bascuñán 77. O 21

SUELERIA BUSTAMANTE, ROsas 950. Rebajó las suelas cilindradas 4.30 kilo; pasta Gaviota, 1.00; Nuggett legítima, 6.00 docena. O—23

COMPRO DENTADURAS, DIENTES usados. San Pablo 2571.

CASA OYANGUREN, ALAMEDA 3015. En el sorteo 30, club 2, salió premiado el número 14: en el club número 3, salió premiado el 44. O 21

SABADO PROXIMO RIFARE BICIcleta. San Diego 1481.

HOTELES Y PENSIONES

PASAJEROS DE PROVINCIAS SE reciben en casa de familia. Santa Rosa 60. O-31

ARRIENDASE PIEZAS CON pensión a matrimonio o jóvenes. Santa Rosa 60. O-31

ATENCION: DESDE $ 3 DIARIOS, piezas amobladas, con dos camas, $ 5. Gran Hotel Buenos Aires, de Luis Cardone. Delicias 2921, frente Portal Edwards. 19-Noviembre

HOTEL "RIVOLI". DELICIAS 2595. Piezas amobladas muy confortables. Precios módicos. Nov 14

FAMILIA ARRIENDA PIEZAS CON pensión. San Ignacio 247. O 21

FAMILIA RESPETO OFRECE PIEzas balconas con pensión. Catedral 2429. O-21

CASA RESPETABLE RECIBESE pensionistas con sin muebles y pasajeros. Dávila 710. 21-O

MAPOCHO 1090. ELEGANTES HIgiénicas piezas amobladas, balcones calle, espléndida vista, muy ventiladas, asoleadas, tranvías a la puerta, frente estación Mapocho, se ofrecen a caballeros, matrimonios. Precios reducidos. O-21

SE ARRIENDA PIEZA CON PENsión. Moneda 2206. 25-O

OFRECE PIEZAS CALLE, pensión familias, matrimonios. Brasil 62, residencia honorable. 22-O

ARRIENDO PIEZAS CON PENsión, centralísimo. Artesanos 681, frente al Parque Recoleta, y Puente 21 de Mayo. O-22

PENSION Y CASA CENA VENDO por no poder atender. San Pablo 1173. O-21

BUENA PENSION DE MESA, ESpléndidas piezas amobladas. Moneda 741. 21-O.

SE MANDA PENSION A DOMICIlio. García Reyes 520. 21-O.

PENSION FRANCESA DE PRIMEra y también vegetariano. Piezas calle. San Antonio 347. 21-O.

HOTEL PIEZAS AMOBLADAS, véndese por disolución social la mejor

CASA HONORABLE PROPORCIOna pieza, pensión. Recoleta 748. O 24

100 EXCELENTE PENSION, PIEzas amueblas, San Pablo 1719. O-21

FAMILIA OFRECE PIEZAS, BUEna pensión. Compañía 2519. O-24

ARRIENDASE PIEZAS CON PENsión. Serrano 94. 21-O

ARRIENDO BUENAS PIEZAS CON luz. Delicias 1759. 24-O

FAMILIA FRANCESA ARRIENDA un departamento independiente de dos piezas, amoblado, con o sin pensión. Purísima 260, carros a la puerta. 21-O

VENDO PENSION. EYZAGUIRRE 1086. O 21

FAMILIA OFRECE BUEN DEPARtamento con pensión. — Recoleta 287. O-19

EMPLEADOS, ESTUDIANTES, piezas buena pensión, desde 100. Comida sana, abundante. Arturo Prat 588.

PENSION Y CASA CENA VENDO por no poder atender. San Pablo 1173. O-22

FAMILIA ARRIENDA PIEZA PENsión a joven. Almirante Barroso 742. 22-O.

NECESITO PIEZA AMOBLADA, con pensión, en casa familia respeto sin pensionistas.—Luis Guerra. Correo 5.

PIEZAS, CON PENSION. CONDOR 1312. 22-O

SAN BERNARDO, PIEZAS AMObladas, pensión, personas delicadas. Tratar: Sotomayor 16. 22-O

SE DA PENSION A CABALLERO solo en casa de familia. Madrid 1280. 22-O.

ARRIENDO PIEZA BALCON CAlle con pensión. Tarapacá 1019 esquina Arturo Prat. 22-O.

LINDO DEPARTAMENTO CON pensión. Santa Rosa 328. 23-O.

ARRIENDASE PIEZA BALCON calle, con o sin pensión. San Diego 488, casa B.

CASA RESIDENCIAL, ESTADO 75, anexo, matrimonios, caballeros; exce- lujosos departamentos, pieza baño lente comida. O 22

LINDO SALON, CON BALCONES A la calle, arriendo, con o sin pensión, amoblado o departamento, sólo a familia honorable, en familia respetable y propietaria. Hora para verlo: de 2 a 8 P. M., Lira 41. O 22

CASA DE RESPETO, SERIA arrienda piezas calle con pensión. Lira 159. O—23

ARRIENDA PIEZAS A LA CALLE con pensión a caballero sólo. —Lillo 271.

DOY PENSION ESPAÑOLA. ARturo Prat 1320.

HOTEL PIEZAS AMOBLADAS, véndese por disolución social la mejor situación de Santiago, buen contrato. Oller. Correo 2. 22-O

SE ARRIENDAN PIEZAS CON pensión, a la calle. Alonso Ovalle N.o 840. 23-O

SAN DIEGO 79, UN PASO DEL centro, arrienda piezas con pensión. 25-O.

SAN DIEGO 35, ENCONTRARAN pieza para matrimonio, o dos caballeros con pensión por 250 pesos.

ARRIENDO PIEZA CALLE CON pensión, otra chica. Manuel Rodríguez 782.

PIECESITA CON EXCELENTE pensión, 150, baño. Teatinos 537. 22-O

PIEZAS PENSION, PRECIOS MOdicos. San Diego 262. 22-O

INSTRUCCION

$ 3 MENSUALES, CORRECTA ENseñanza, escritura máquina, "Underwood"; otras, mecanografía gratis. Avenida Brasil 863. O-27

PROFESOR NORMALISTA HACE clases, incluso Francés, hasta tercero humanidades. A. Rojas R., Romero 3096. O 20

DESDE DOS PESOS MENSUALES, máquina, contabilidad, idiomas, taquigrafía, telegrafía, música, bailes modernos. Lectura, escritura. "Universidad Libre Rodolfo Venegas Salas", plazuela Santo Domingo. Admitimos: señoras, señoritas, niñas, caballeros, jóvenes, obreros, niños. Trabajamos ocho mañana hasta diez noche. Preparo exámenes: sacerdotes, pedagogos.

LA ANTIGUA ACADEMIA "PITman" diferencia por su correcta preparación, seriedad, rectitud, respeto, facilidades. Profesorado autorizado. Maule 1075.

CURSOS: TAQUI - MECANOGRAficos de perfeccionamiento superior. Profesorado especialista. Academia "Pitman", Maule 1075.

ANTES DE MATRICULARSE, VISIte usted la antigua "Academia Pitman". Profesorado antorizado, Maule 1075.

ACADEMIA "PITMAN", MAULE N.o 1075. Clases mañanas, tardenoche. Ambos sexos separados.

DIBUJANTES, TOPOGRAFOS, dactilógrafos, taquígrafos, vinicultores, inspectores de obras, técnicos electricistas, contadores generales y especiales, peritos mercantiles preparamos personalmente y por correspondencia, desde $ 25 mensuales. Instituto Mercantil, fundado en 1904. Estado 239.

PREPARAMOS EXAMENES UNIversitarios y especiales. Numerosos certificados aprobación Universidad, Escuela Militar, Naval, etc. Instituto Mercantil, fundado 1904. Estado 239. 22-O

EL SEÑOR RECTOR DE LA UNIversidad Católica, dice del Instituto Mercantil: no menos de 20 jóvenes he enviado, los que obtuvieron su diploma, y hoy están ocupados ventajosamente en el comercio, en la industria y en la enseñanza. Estado 239.

SEÑORITAS: CURSOS RAPIDOS de Contabilidad Comercial, agrícola o bancaria, Aritmética Comercial, gramática, castellana, redacción mercantil, taquigrafía, escritura máquina, caligrafía, francés, inglés, legislación por $ 37.50 mensuales, otros cursos, por $ 30.20, y $ 15 mensuales. Diplomas legalizados. Instituto Mercantil. Estado 239. Profesores Estado. Clases: 2 a 6.

PREPARACION EXAMENES UNIversitarios; Escuela Militar, Naval, Ingenieros. — Instituto Comercial: Agustinas 1060.

CURSO RAPIDO. — A PEDIDO DE varios interesados abriré un último curso nocturno de los bailes modernos, inaugurándose el 25 del presente a las 9 P. M. Se garantiza la enseñanza recomendándose el curso a los que no sospechen de baile o poco sepan. Matinée, hoy de 5 y media a 8 y academia el Miércoles de 9 y media a 12 y media P. M. con orquesta, y buffet. — E. Green. — Puente 769, altos.

ACADEMIA "THE BERLIZ School. Ahumada 35, altos, casilla 1158.— Enseñanza rápida de idiomas, preparación exámenes, Humanidades en general, profesorado extranjero y del país, diplomado. Sección Comercial: Contabilidad, etc., a cargo conocidos profesores. Otorgamos diplomas. — Pidan datos y prospectos.

¡OJO! AVISA LA ESCUELA NAcional de Masajistas, que se trasladó a Alameda esquina San Antonio. Nuevos cursos de "Masaje Medicinal", "Belleza Científica", "Pedicuro cirujanos" y "Estética facial para Peluqueros". profesiones decentes, rápidas, lucrativas y facilidades de

JUDICIALES

REMATE. — EL 8 DE NOVIEMBRE próximo, a las 3.30 P. M., se rematarán ante el árbitro don Manuel Magrino Esquivel, Bandera 166, doce sitios ubicados en Avenida Ecuador de esta ciudad, cada uno con 15 metros de frente a dicha Avenida y 50 metros de fondo. Mínimum $ 4 el metro cuadrado. Pago mitad al contado y mitad a seis meses plazo. Más datos y antecedentes en el estudio del árbitro, Bandera 166. O 26

POSESION EFECTIVA. — POR AUto de 24 de Setiembre de 1923, del 2.o Juzgado Civil de esta ciudad, se ha concedido a doña Ana Celia Ungemach Guevara, la posesión efectiva de la herencia testamentaria dejada por doña Matilde Ungemach. O-28

QUIEBRA. — POR AUTO DE FEcha 11 de Octubre de 1923, del Juez del Primer Juzgado Civil, don Humberto Trucco, se ha declarado en quiebra a don Enrique Bosne. Se ha fijado para que tenga lugar la primera junta el 22 de Noviembre próximo, a las diez y media A. M. Se nombró síndico provisional a don Manuel María González. — Lira. Secretario. N 3

NOTIFICACION, REQUERIMIENTO y embargo. — A solicitud de Grace y Cía. (Chile), expediente número 24,694, el señor Juez del Tercer Juzgado Civil ha despachado mandamiento de ejecución por $ 1.165.40, intereses y costas, contra don Benjamín Arrieta S. En virtud de lo ordenado y a petición del ejecutante, notifico y requiero de pago al señor Arrieta, por la indicada suma, y trabo embargo en el fundo Montecristo, situado en departamento de Curicó, que lo forman las chacras El Boldo y San Jorge. El Boldo deslinda al Norte, con Víctor Toro Concha y Pelagio Figueroa; al Sur, con Ana Luisa Merino, con el Fisco y chacra San Jorge; al Oriente, con Lindorfo Baeza, y al Poniente, con camino público a Curicó. La chacra San Jorge deslinda al Norte, con sucesión de Milagro Rodríguez; al Sur, con Félix Moreno; al Oriente, con el Fisco, y al Poniente, con Rodolfo Espinosa. Trabo embargo en los cánones de arriendo que producen las chacras, y en el saldo que quede, a favor del señor Arrieta, del producto de remate que efectúe el Tercer Juzgado, a solicitud del primer acreedor hipotecario, Banco de Chile y Alemania, y en los regadores de agua del fundo. Hago saber al ejecutado que tiene cuatro días para oponer excepciones en esta ejecución y dentro de dicho plazo debe además designar domicilio urbano, bajo apercibimiento de tenérsele por el Estado todas las notificaciones que ocurran en el juicio. Se despachó mandamiento el 2 de Agosto y se ha ordenado notificar por avisos. Santiago, 17 de Octubre de 1923. — Eudoro Guzmán, Secretario. O 23

POSESION EFECTIVA. — POR AUto de 24 de Setiembre de 1923 del 2.o Juzgado Civil de esta ciudad, se ha concedido a doña Ana Celia Ungemach Guevara, la posesión efectiva de la herencia testamentaria dejada por doña Matilde Ungemach. —El Secretario. O-28

CITACION. — POR RESOLUCION del Tercer Juzgado Civil, cítase a los parientes de la menor Irma Berger, a comparecer para el 22 del actual, a las 3 P. M. Expediente nombramiento tutor. O 22

EXTRACTO. — POR ESCRITURA otorgada hoy ante mí, los señores Máximo, Nathan y Adolfo Friedmann, formaron sociedad comercial colectiva para trabajar en Fábrica de Gorras y Sombreros. La razón social es: "Friedmann Hermanos", que podrán usar indistintamente los tres socios como administradores. El capital es $ 111,002.58, aportados en dinero, mercaderías, maquinarias y cuentas por cobrar, en esta proporción: $ 76,002.58, por don Máximo Friedmann; $ 30,000.00, por don Nathan Friedmann y $ 5,000.00, por don Adolfo Friedmann. La sociedad durará tres años desde el primero de Octubre, y tendrá su domicilio en esta ciudad.—Santiago, Octubre 16 de 1923. —Luis Cousiño T., Notario. 25-O

LIBROS Y ESTAMPILLAS

BIBLIOTECA "STAR". PUBLICAciones quincenales de obras de autores famosos. Remita $ 1.20 en estampillas y le enviaremos un ejemplar. Enrique Vergara e Hijos. Casilla 4051, Valparaíso. 22-O

LIBROS COMPRO. SAN DIEGO 105. N 18

COMPRO LIBROS, REVISTAS, EStampillas. San Diego 143. 23-O.

LIBROS, NOVELAS, COMPRO. Brasil 4. O 23

MUSICA

MI REFUGIO, TANGO DE GRAN éxito en Buenos Aires. Pídalo Casa Berges. 16-N.

HAPPEY, ONE STEP RECIEN llegado. Pídalo hoy mismo. Casa Berges. Arturo Prat N.o 4. 16-N.

JE NE PEUX PAS VIVRE SANS amour. Shimmy de "La dama de frac". Casa Berges. 16-N.

MATERIALES DE CONSTRUCCION

PROVIDENCIA 1174, FABRICA DE puertas y ventanas, hace toda clase de trabajos de construcciones y reparaciones de edificios e instalaciones comerciales.—R. 2.o Rojas. 29-Octubre

CEMENTO ANCLA 33 PESOS BArril. Lira 715. O—21

$ 7.60 PLANCHA FIERRO ACANAlado negro, para techo. Bandera 827. Barraca Fierro. N-10

LADRILLO MURALLA Y FISCAL primera calidad, vendo. Entrega inmediata. Hago contratos garantidos, por grandes partidas. Avenida Matta 358. O—22

VERDE Y TODOS COLORES PARA baldoseros vende. Lira 715. Noviembre 14

SE VENDE TEJAS USADAS, Puertas y otros materiales. Tratar: San Diego 1409. O—8

PLANCHAS FIERRO LISO, NEgro y galvanizado, surtido completo, precios bajos. Bandera 827. Nov. 8

FIERRO ACANALADO GALVANIzado para techo, precios muy bajos. Bandera 827. Nov. 8

FIERRO EN BARRAS, PRECIOS sin competencia. Bandera 827. S. Sack. Nov. 8

CALAMINA PARA MURALLAS TOdas dimensiones, realiza. Bandera 827. Nov. 8

CONSTRUCTORES: VENDO ADObes. María Auxiliadora 154. Llano Subercaseaux. Teléfono 95. Santa Elena. O-21

CANCELA DE FIERRO DE 2 MEtros ancho por 2 1|2 de alto, apropiada para chalet, vendo. San Diego 1437. O-21

$ 70 VENDO ESCALA OCASION. Manuel Rodríguez 1012. 21-O

LADRILLOS, ARENA, RIPIO, EN Población Monterrey. Fermín Vivaceta, en Palma-Negrete. Hay también espléndidos terrenos en venta para extraer estos materiales. Ocurran a Ramón Amable Gajardo, en la misma población.

NECESITO CINCUENTA HOMBRES, mujeres y niños para chacarería; cincuenta trenzadores para limpia y trenzadura de ajos. San Diego 1275. O-23

SE VENDE UNA PUERTA DE CAlle grande, y puertas chicas. Martínez de Rozas N.o 2871.

DOS PUERTAS DE DOS HOJAS, vendo ocasión. Cóndor 738.

PLANCHAS DE ZINC BLANCAS Y negras, puertas de calle y varios materiales de construcción. Cochrane 1399.

COMPRO PLANCHAS FIERRO acanalado, blanco, negro, alambre, toda clase de materiales construcciones. Subercaseaux 145.

VENDO PUERTAS, VENTANAS Y leña por carretelas. Nataniel 289. 22-O.

MEDICINA

MASAJE MEDICO - ELECTRICO Francisco Lenti, estudios en Italia. Especialidad enfermedades articulares, parálisis, reumatismo, neuralgias, úlceras, tumores cancerosos y del vientre. Consultas: de 2 a 5. Arauco 827. 10-Nov.

OXIGENOL ES LA MEJOR AGUA oxigenada y la más barata. Pídala en las principales droguerías y farmacias. O—26

GONORREAS NUEVAS, ANTIGUAS, impotencia, sífilis, afecciones prostáticas, en ambos sexos. Leucorreos, curación radical garantizada en pocos días. Sistema nuevo propio, estudios especiales en Clínicas extranjeras. Atiendo enfermos provincias por correspondencia. Toda consulta gratis. Facilidades de pago. Diariamente, de 9 A. M. a 7 P. M., nocturna 8 a 10. Festivos, de 9 a 12. San Antonio 41. Casilla 2756. Clínica y Laboratorio Médico Dr. J. Lefevre. 25-O

EXAMEN DE LA VISTA GRATIS en el Almacén Optico, Ahumada 264, atendido por el especialista titulado Rotter. Gran surtido de toda clase de anteojos y lentes a precios bajísimos. E-13-1924

ENFERMOS: ESTOMAGO (ACIDEZ dispepsia), Riñones, hígado, intestinos, vejigas, etc., sanarán radicalmente pocos días con Té Araucano (sabia combinación científica de yerbas medicinales). Paquete: $ 3.00. Únicamente: San Ignacio 247. Pedidos de provincias: Casilla 5052. Noviembre 14

CLINICA DENTAL. SAN DIEGO 1815. Especialmente personas ocupadas. Facilidades pago. 25-O

HAGO TRATAMIENTOS OXIPATIcos con éxito seguro para mayoría de las enfermedades. Juan Vicuña 1452. O-19

¡CANOSOS! NO BOTEN PLATA EN comprar tinturas desconocidas. Compren únicamente la Tintura Vegetal Herz, que se vende en Angamos 275, entre Lira y Maestranza, que tiene la garantía de probarla antes de comprar. Frasco: 5. 23-O.

PERSONAS AGOTADAS FISICA Y moralmente, nerviosas, neurasténicas, cansancio cerebral, insomnio, anemia, raquitismo, impotencia. Su mejor tónico: Cerebrol. Boticas surtidas. 21-O.

GONORREAS, AUNQUE ANTIguas, estrechez, orquitis, curan radicalmente Glóbulos Pérsicos. Boticas surtidas. 22-O

ALIMENTO "ESTRELLA" ESPEcial para Niños, personas débiles convalecientes; no se engañe usted con otros alimentos. Fábrica Río Janeiro 395. 21-O.

ENFERMOS: ESTOMAGO (ACIDEZ dispepsia), Riñones, hígado, intestinos, vejigas, etc., sanarán radicalmente pocos días con Té Araucano (sabia combinación científica de yerbas medicinales). Paquete: $ 3.00. Únicamente: San Ignacio 247, o Chacabuco 560. Pedidos de provincias: Casilla 5052. N-14

APLIQUESE LA [illegible] MAQUINA: POLIclínico. Eyzaguirre 1182, próximo Gálvez. Salud y fuerza. 21-O.

VENDO MOTOR A PETROLEO CIlindro 14 H. P., de ocasión. Banco serrucho contra eje. Independencia N.o 1237. 23-O.

MASAJISTA Y PRACTICANTE TItulado. Hospital San Juan de Dios. Juan Seguel. 23-O

MUEBLES

MUEBLES FINOS: COMEDORES, dormitorios, salones dorados, vende: Fábrica: Nataniel 464. Marzo 23 1924

NECESITO EN ARRIENDO MUEbles de hall. Dirigirse a Of. Casilla 787. O-21

COMPRO UNA VICTROLA HASTA tres mil pesos. Casilla 49 A. 23-O

OCASION: EN $ 7,000, VENDESE autopiano Americano Soloist, en perfecto estado, con 150 piezas escogidas. Verlo: de 2 a 5 P. M. Santa Elena 860. 21-O

POR AUSENTARME DEL PAIS, realizo todo menaje de casa, baratísimo. Avenida Montt 1181. Cerro Navia. 21-O.

OCASION! VENDO ROPERO, PEInador, catres, sommiers, espejo, cuadros, útiles cocina. Manuel Rodríguez 648. 21-O.

VENDENSE MUEBLES IMPORTAdos. Castro 431. O-22

ALFOMBRAS UNA PIEZA LINOleum para comedor y baño, realízanse. Rosas 922. O-22

VENDO CATRE DOS PLAZA CON sommier y colchón, una bicicleta, con timbre y linterna, un coche para guagua, y una jaba grande para gallinas. — Santa Mónica N.o 2127. 21-O

¿DESEA ADQUIRIR EL APARATO parlante, "La Fonola de madera"? Diríjase a la Fábrica, Andrés Bello 512. O-22

VENDO TRINCHE MODERNO con mármol, perfecto estado, 60 pesos. Franklin 935. O-23

AMOBLADO DORMITORIO, SALON realizo. Chacabuco 1234.

AUTOPIANO COMPRO OCASION. Indicar marca y precio. Compañía 1909. 23-O

PIANO COLA OCASION, COMPRO. Indíquese precio y marca. Compañía 1909. 23-O

VICTROLA-MUEBLE IMPORTADA, grande, caoba, 2 meses uso, sellos Víctor, rojos, ocasión. San Isidro 328. 22-O

NECESITO BUENA LAVANDERA y aplanchadora doblez. Lavandería Italiana. Serrano 308.

POR VIAJE SE VENDE AMOBLAdo dormitorio, color caoba, ropero, peinador, velador. Santa Elena 1290. O-23

MUEBLES, VENDO AMOBLADO de salón, tres grandes espejos y mesa de comedor (antiguos). Rosas 1508.

PIANO HERZ FLAMANTE, VENdese. Aconcagua 1180. O—22

VICTROLAS, FONOLAS, COMPONgo, trasformo, en muebles a domicilio. Salas 198.

REALIZAMOS SOMMIERS, MARquesas y colchones. Composturas. Tomo medidas a domicilio. San Pablo 2165.

VENDO COMODA MARMOL PLOmo $ 80. Ricaurte 375.

VICTROLAS VENDO PAGO MENsual, avise domicilio. O. E., Casilla 3862. O 21

SILLAS RESPALDO ALTAS, BUEN catre, vendo Blas Cañas 445.

COMPRO PIANO MAQUINARIA bronce, amoblado, salón, alfombrado comedor, dormitorio. Casilla 3056.

PIANO ALEMAN, CLAVIJERO bronce, tres pedales, vendo de oca-

PIANO FLAMANTE, VENDESE Ocasión, Pedro de Oña 12, primera cuadra Avenida Irarrázaval.

ARRIENDO PIANO. HUERFANOS 2729. O 21

MESA CENTRO, ALFOMBRA BRUsela, mesa grande y juego comedor, véndese. Diez de Julio 956.

PIANO COMPRO, CUALQUIER EStado, pago bien. Casilla 4041.

COMPRO DE OCASION AMOBLAdos dormitorio, comedor y salón. — Pago al contado. Casilla 2634. 22-O.

BUENA VICTROLA MUEBLE, muy poco uso regalo $ 280. Maipú 955. O-22

SE VENDE UNA VICTROLA NUEva tapada, $ 200. San Pablo 2735, casa 4. O-22

MAQUINARIAS

A DELICIAS 2215, DIRIJASE cuando necesite vender, comprar máquinas ocasión. 10-Nov.

MAQUINAS: TALLER COMPOSTUras máquinas de coser. Hago reparaciones a precios reducidos, garantizando la buena y pronta ejecución en los trabajos. Tengo máquinas nuevas y usadas, accesorios y agujas para toda clase de máquinas de coser. Avenida Brasil 17. 25-O

MAQUINAS ESCRIBIR. HUERFAnos 1057. O-28

CAJAS REGISTRADORAS, OCAsión. Huérfanos 1057. O-28

CAJAS REGISTRADORAS, COMposturas, especialistas. Huérfanos 1057. O-28

MAQUINA UNDERWOOD ULTIMO modelo, ocasión, $ 600. Huérfanos 1057. O-28

CAJA REGISTRADORA, OCASION. Huérfanos 1057. O-28

ADLER, MAQUINA ESCRIBIR OCAsión. Huérfanos 1057. O-28

CALCULADORAS. HUERFANOS 1057. O-28

MAQUINA DE ESCRIBIR ADLER, último modelo, casi nueva, $ 500. O-28

MAQUINA CORONA, OCASION. Huérfanos 1057. O-28.

MUEBLES PARA OFICINA, HUERfanos 1057. O-28

ESCRITORIOS CORTINA ROBLE macizo Huérfanos 1057. O-28

WOODSTOCK, MAQUINA ESCRIbir, ocasión. Huérfanos 1057. O-28

COMPOSTURAS MAQUINAS EScribir, calcular, etc. Huérfanos 1057 O-28

MAQUINA SMITH CASI NUEVA, ocasión. Huérfanos 1057. O-28

CINTAS MAQUINA ESCRIBIR. Huérfanos 1057. O-28

CAJAS DE FONDOS. HUERFANOS 1057. O-28

MAQUINA DE ESCRIBIR ROYAL, en perfecto estado, véndese. Ejército 702. O 27

TRILLADORA BUFFALO PITTS, armazón de acero perfecto estado vendo de ocasión. Dirigirse Eduardo Doll. San Javier. 30-O.

MOTORE A GAS POBRE DE 20 hasta 120 HP., vendo. Casilla 3960. 23-O.

MOTORES A PETROLEO DE 15 A 100 HP., vendemos. Woodbridge and Son (Edificio Ariztía), 4.o piso, oficina 18. Casilla 3960. 23-O.

CHANCADORAS PARA PIEDRAS vendo. Casilla 3960. 23-O.

VENDO MAQUINA HELADERA. Baquedano 846. 21-O

COMPRO TRASMISION, DESCANsos, poleas, correas. San Francisco 248. 23-O

MOTORES STTUCCHI CHARON, Ford, Overland, Brush, magneto Boch, carrocerías, muñones, partidas, etc., vendo. Brasil 773. O 21

COMPRO MAQUINA SINGER. CAtedral 2735. O 20

VENDEMOS MOTOR ELECTRICO 1 HP., flamante. Gálvez 571. O 22

VENDO OCASION MAQUINA BIOgrafo, perfecto estado. Sevilla 1293. 25-O

MAQUINA CALADORA COMPRO de ocasión. Mandar dirección a "Interesado", Correo 15.

NECESITANSE, DESCARNADORA, perforadora, aparadoras maquinistas. Fábrica calzado. Chacabuco 554.

NECESITASE LIJADOR PLANTAS. Fábrica Calzado. — Chacabuco 554.

INYECCIONES, MANICURE, MASAjista titulada, atiende a domicilio. — Santa Rosa 21[illegible].

PRENSA VENDIMIADORA, VENdo. Ñuñoa, Av. Central 417. 22-O

MOTORES STTUCCHI; CHARRON Ford, Overland, Brush, magnetos Bosch, carrocerías, muñones, partidas, etc., vendo. Brasil 773. O-22

OCUPACIONES (Necesitan)

JOVEN ACTIVO Y SERIO NECESIta cualesquiera ocupación aquí o fundo, con muy buenas recomendaciones, Pedro Lagos Núm. 610. 21-O.

SEÑORITA OFRECESE, CON COnocimientos de francés, taquigrafía y correspondencia. Buenas referencias. Casilla 3830. Central M. B. 21-O.

OFREZCOME PARA ATENDER puesto pan o leche, proporciono local. Lira 1686. 21-O

PIANISTA OFRECESE CON. SIN orquesta cafées, recepciones. Gálvez N.o 537. Casa 3. 21-O.

SE OFRECE UN HORTELANO para el campo, muy competente en hortalizas, algo de jardín; con recomendaciones. Dirigirse: Rancagua, calle Ibieta 125.—J. R. O-23

SEÑORITA HONORABLE, CON COnocimiento de contabilidad y mecanografía, se ofrece para trabajo de oficina. Dirigirse: Blanca V., Correo N.o 2. 23-O.

OFRECESE SEÑORA ATENDER obrero, señora sola.—N. N., correo 16. O-25

INSPECTOR OBRAS ALBAÑILERIA concreto, ofrécese. Alval, casilla 1717. O-22

SE OFRECE VITIVINICULTOR EXtranjero muy competente, experimentado, conocimientos contabilidad, agricultura, buenas referencias. Escribir: Vicuña Mackenna 264.

OFRECESE GASFITER-HOJALATEro, con herramientas. Jofré 105.

OCUPACIONES (Ofrecen)

TRASPORTADOR LITOGRAFO competente necesita la Imprenta La Ilustración. Santo Domingo 863.

MARGINADOR DE CILINDRO, NEcesita "Imprenta de Chile". Morandé 767. 22-O

NECESITO MARGINADOR LITOgrafo, postura arriba. Carmen 92.

IMPRENTA SANTIAGO, NECESIta prensista pedal. Esmeralda 872.

PRENSISTA PARA MAQUINA DE pedal necesito. Nuble 1315. O 21

SE NECESITAN BUENOS OPERArios hojalateros: inútil presentarse sin ser competente. Irarrázaval 132. 26-O.

[illegible]ARTIDOR DE VINOS CON [illegible] y garantías, necesito. Pabuena comisión y casa. Viña [illegible] carros a "Lo Ovalle", paradero 12. 23-O

Muy Importantes Rebajas

Ofrece a usted durante la presente semana

EL BAZAR PORTEÑO

SAN DIEGO ESQUINA AVENIDA MATTA

BRINES de color para traje de niño, el metro a 2.50, 2.60 3.00, 3.60 y .. .. $ 4.00
BRIN crudo para delantales, el metro, a 1.60, 2.00, 2.50, 3.00 y 4.00
ESPONJAS de un color, doble ancho, el metro, a 6.00 y .. $ 7.00
VELOS de un color, doble ancho, el metro a 3.50, 4.00 y .. $ 4.50
VELOS floreados, doble ancho, el metro, a 3.00, 3.50, 4.00 y $ 4.50
ORGANDI de un color, regalamos el metro, a 3.50, 4.00, 5.00 y .. .. $ 6.00
CEFIROS listados, buena clase, el metro, a 2.00, 2.50, 3.00, 3.50 y .. .. $ 4.00
PERCAL francesa para camisa, ganga, el metro a .. .. .. $ 2.50
VICHY doble ancho, el metro, a 2.50, 3.00, 3.50, 4.00 y .. .. $ 5.00
SALDO cotí doble ancho, el metro, a 4.00, 5.00, 6.00, 7.00 y $ 8.00
SALDO cotí damasco, buena clase, el metro a 10.00, 11.00 y $ 13.00
CAMELIAS de lana, buena clase, el metro, a 10.00 y .. .. $ 12.00
SARGA de lana azul marino, realizamos el metro, a .. .. $ 9.00
DAMASCO para mantel, el metro, a 8.50, 9.00, 10.00 y .. .. $ 11.00
HULE blanco afranelado, lo mejor, el metro a 10.00 y .. .. $ 12.00
TOCUYO Manchester, realizamos el metro, a 1.60 y .. .. $ 2.00
GENERITOS delgados, varias clases, realizamos el metro a 1.50, 1.60, 1.80, 2.00 y .. .. $ 2.40
PIEL de un color para cuellos, clase fina, el metro a .. .. $ 5.00
SALDO cañamasos de un color, doble ancho, regalamos el metro, a .. .. $ 1.80
FOULARD fantasía, doble ancho, el metro a .. .. $ 6.00
SALDO colchas blancas y de color, realizamos, cada una a $ 16.50
SABANAS de crea, realizamos, cada una a 8.00, 9.00, 10.00, 11.00, 12.00, 13.00, 14.00, 15.00, 16.00 y .. .. $ 18.00
CORSES seguimos realizando, cada uno, a 10.00, 11.00, 12.00, 13.00, 14.00, 15.00, 16.00, 17.00, 18.00 19.00 y .. $ 20.00

Además de los artículos enumerados, realizamos todas nuestras mercaderías con una rebaja efectiva de un 30 o|o

TIENDA

EL BAZAR PORTEÑO

SAN DIEGO ESQUINA AVENIDA MATTA

MAESTRO TONELERO QUE ENtienda de herrería, necesito. Viña [illegible]ra. Carros "Lo Ovalle", paradero N.o 12. 23-O

NECESITO TOCADORES GUITArra, violín y que canten. Meigss 66. O-21

ZAPATERO BUEN COMPOSTUREro necesito. Castro 409. O-30

REPARTIDORES DE VINOS CON reparto, necesito. Amazonas 633. 21-O.

NECESITASE MUEBLISTAS GOTIcos, barnizadores. Avenida Tupper 2049. O 21

OPERARIO QUE SEPA HACER MAletas y oficiales talabarteros necesita la Maletería El Faro, Estado 74. O 21

JOVEN PARA AYUDAR VENTA mostrador negocio de suelería, necesito. Delicias 2815. O 21

JARDINERO SE NECESITA EN Argomedo 369. O-21

JOVEN QUE DISPONGA 3 A 7 MIL pesos, necesito como socio para almacén. Avenida León esquina Chorrillos. 21-O.

FUNDIDORES Y OFICIALES COMpetentes en bronce, necesito. Nuble 726. O-21

NECESITO EMBETUNADORES competentes. Talleres F. Vuletich. Moneda esquina de Libertad. 22-O

SE NECESITAN CORTADORES DE forros y niñas para encajar calzado. Fábrica de Calzado Ricardo Santa Cruz 753. 22-O.

CHAUFFEUR CONOCIMIENTOS mecánicos, necesítase. Brasil 381. 21-O.

FARMACEUTICO O FARMACEUTIca, con práctica, necesítase. Referencias. Farmacia Nacional de Lara. Delicias 1286. O-22

ENTACADOR A MAQUINA, JOVEN rematador necesita Fábrica de Calzado. Delicias 2701. O 22

VENDEDORES CON PRACTICA [illegible] venta semanal, necesítanse. [illegible] EN 762, casa 3. [illegible] Bulnes O-21

MECANICO AGRICOLA COMPEtente, que sepa manejar tractores, necesítanse [illegible] en Gálvez 148, de 7 a 9 de la mañana y 12 a 2 de la tarde. O-22

OPERARIOS SASTRES DE PRIMEra necesitamos, traer muestras. Sastrería Ginebra, Estado 250, altos. 23-O

CERRAJERO NECESITO. BLANCO Encalada 1998. 21-O

NECESITO PERSONA QUE VENda ropa. Gálvez 202. 21-O

JOVEN SEPA PULIR METALES necesítase. Gálvez 571. O 22

EMPLEADOS POCO SERVICIO, necesito. Maipú 120. O-23

EMPLEADO $ 350, NECESITO. Morandé 436.

EMPLEADO PARA CUIDAR UN enfermo, algo práctico, recomendado, no muy joven, necesito. Avenida Matta 586. O-22

OPERARIO COMPETENTE LIJAR plantas, necesita la Fábrica de Calzado Grajales 2861. 23-O.

NECESITO UN MECANICO CICLISta. Independencia N.o 462.

PRECISO TENEDOR DE LIBROS. y el uso del maquina de escribir en inglés y español, que no sea ni ebrio ni jugador, nombrar referencias y condiciones, dirigirse A. B. C., Nación.

CARPINTERO BARNIZADOR SE necesita. 21 de Mayo 815. 23-O.

CERRAJEROS Y OFICIALES NEcesito. Nueva de Matte 106. Palma.

CARPINTEROS DE BANCO BUEnos, necesito. Echeverría 927. O—22

NECESITO CARPINTEROS DE banco. Tocornal 325. 22-O.

MAESTROS ZAPATEROS: VENDO taller con toda su existencia, muy barato, buen local. Salas 236.

MUEBLISTA PARA TERMINAR muebles necesito. Merced 386. 23-O.

GOTICOS NECESITAN. MERCED 286. 23-O.

SE NECESITA HOJALATERO GASfiter. Libertad 19. O 22

NECESITO EMPLEADO JOVEN para el mostrador. Panadería Universo. Manuel Rodríguez 366. O—23

CARPINTEROS NECESITA BArraca Chiloé. Exposición 1140. 22-O

NECESITO OPERARIOS SASTRE, ganará hasta $ 10 diarios y ayudantas en vestones. Juárez 702.

NECESITO DOS BUENOS MAEStros cerrajeros, pago bien. Echaurren 546.

CORTADOR COMPETENTE EN Fabricación de ropa hecha que sepa cortar con cuchillo. Buena remuneración, a persona competente. —Huérfanos 736, oficina 10. 23-O

CUIDADOR PARA QUINTA ÑUñoa; de preferencia japonés, práctico en jardinería, necesito. Bandera 809.

CARBONEROS, ESPINO HORNOS, necesito. Vicuña Mackenna 303.

DOS OFICIALES APRENDICES DE encuadernación necesito. San Pablo 1427. — Interior, N.o 11.

OFICIALES CARPINTEROS MUEblistas necesito. Maturana 526. O 22

MAESTROS MUEBLISTAS NECESIto. Mueblería España, España 377. O 21

NECESITO UN ARMADOR BLACK señora. Maipú N.o 53, casa N.o 16. O 22

PLANTILLEROS BUENOS OPERArios necesito. Bascuñán 2[illegible]. O 22

NECESITAMOS PANADEROS. BAScuñán Guerrero 1085. O 23

NECESITO OFICIALES CARPINTEros de banco. San Gerardo 1082. O 21

NECESITO BUEN CARROCERO. E. Stechert. Correo 2. O 22

JOVEN QUE SE DEDIQUE A LLEvar contabilidades, necesito. Avenida España 338. O 22

CARPINTEROS GOTICOS Y OFIciales, necesito. Chiloé 1450. 23-O

NECESITO SACADOR DE PUNtera, San Francisco 1081. 22-O

MUEBLISTAS NECESITO. COquimbo 550. 22-O

CORTADOR COMPETENTE NECEsito. Carnicería Maestranza 675. Prefiero joven. 22-O

MUY BUEN COMPOSTURERO QUE haya trabajado en casa de primer orden, necesita la Sastrería J. Stromilli. Estado 32, segundo piso 36.

COMISIONISTA CONOCEDOR DE la plaza, en ropa fábrica señoras y niños, con certificados competencia y honorabilidad, necesitan: Asuar linos. Delicias 2358. 22-O

PINTOR COMPETENTE NECESIto, presentarse de 7 a 8 A. M. y de 12 a 1 P. M. Gorbea 2446. 22-O

OFICIAL HERRERO, OFICIALES fundidores adelantados, oficial pintor, de carruajes, necesito. Mapocho 3155.

TAPADOR Y MUCHACHO SEPA tapar aguas gaseosas necesito. San Ignacio 197. 22-O.

OFICIAL DE HOMBRE Y TAQUEro faltan. Botería Barcelona, Santo Domingo 949.

NECESITO ALBAÑILES A TRATO. Nataniel 289. 22-O.

NECESITO CARRETELERO TENga documentos necesarios. Cueto 1020. O-21

NECESITO CARPINTEROS COMpetentes. Andrés Bello 512.

NECESITASE MOZO JOVEN, SERvicio comedor. Providencia 1201. O—21

DOS NIÑOS DE 15 a 18 AÑOS, que entienden algo de carpintería, necesítase. Serrano 378. 21-O.

NECESITO MUCHACHO GRANDE para lavaplatos, pensión. Merced 766. O-21

MOZO HONRADO PARA OFICINA necesito. Benavente 308. O 21

NIÑO DE 16 a 18 AÑOS, TRABAdor, que sepa algo de abarrotes, necesito con recomendaciones. Pinto 1991.

MOZO, CON BUENAS RECOMENdaciones, necesítase. Ahumada 66. 22-O.

NIÑO APRENDIZ CARPINTERO necesito. San Francisco 122. 22-O.

NECESITO MUCHACHO PARA MOzo, con buenas recomendaciones. Maestranza 120.

NIÑO PARA CUIDAR MUESTRAS necesito. Botería La Reina, Puente 721. O—22

NECESITO NIÑO PARA QUEHACEres de casa, sepa leer, 14 a 15 años. Benavente 362. O 22

MUCHACHO PARA OFICINA, PREciso. Blanco Encalada 1647.

NECESITO NIÑO DE 15 AÑOS aprender oficio. Tratar: Gasfiter. Teatinos 254. 22-O

MATRIMONIO SIN FAMILIA, PAra llavero y llavera de un fundo cerca de Santiago se necesita. Es completamente necesario que él sepa desempeñar su ocupación. Se paga buen sueldo. Tratar: Puente 686. O-22

SERVIDUMBRE LA MEJOR DE Santiago. Pídala. Bandera 339.

COCINEROS Y AYUDANTES NEcesítanse. — San Pablo 3492. O-22

MATRIMONIO SIN NIÑOS CON REcomendaciones necesito. Chiloé 1786. O-30

COSTURERAS, MAQUINISTAS, clavadoras para pieles, necesita la Peletería Blanco Encalada 1619. 25-O

SE NECESITA TOCADORA DE piano o arpa. Población Villa Moderna, calle Joaquín Pérez Núm. 85. 21-O.

PLANCHADORAS PARA CAMISAS y ropa fábrica, necesítase. Delicias 2358. 23-O

SEÑORITA QUE TENGA ESPEcialidad en hacer sombreros de luto.

MODELISTA COMPETENTE PARA trabajos a trato, necesita Fundición Grajales. 21-O.

ZURCIDORA INVISIBLE NECESItase. V. Mackenna 1080, Sastrería. 21-O

APLANCHADORAS NECESITO PAra fábrica. Benavente 308. O 21

NECESITO APRENDIZAS MODAS. Maipú 120. O-22

DOS SEÑORITAS, CIEN PESOS, necesito. Morandé 436.

COLCHONERA SE NECESITA. 21 de Mayo 815. 23-O.

LAVANDERA SE NECESITA. 21 de Mayo 815. 23-O.

SEÑORITA PARA TRABAJOS DE oficina y de dactilografía, busca casa importadora. Ofertas a Casilla 1267.

POSTICERAS Y CAMISERAS NEcesito: se pagan buenos sueldos. Lavandería Modelo. Eyzaguirre 1111 22-O

APLANCHADORAS COMPETENtes para ropa almidón, necesito. Lavandería Modelo. Eyzaguirre 1111 22-O

LECHERA Y NIÑO NECESITASE. Ñuñoa. Instituto Mercantil. Estado 239. 22-O

COSTURERA MUY PROLIJA SEpa armar y cortar, recomendada, necesítase. Huérfanos 1744. 22-O

LAVANDERIA FRANCESA, DELIcias 133. Necesita posticeras y lavanderas. O-22

SE NECESITA UNA SEÑORA FORmal para la cocina. Andrés Bello 484. 23-O.

NECESITO PREPARADORA COMpetente para sombreros, también recibo ayudanta. Las Rosas 1675. 22-O.

LAVANDERAS NECESITAMOS. — Lavandería Soulés Hnos., Agustinas 2487. 22-O.

SE NECESITA APLANCHADORA de doblez. Carmen 42. O 22

LAVANDERAS, POSTICERAS Y aplanchadoras de doblez, necesito. Maestranza 144. O 22

DULCERAS CHILENAS COMPEtentes necesito. Delicias 2867. O 22

APRENDIZA APLANCHADORA NEcesito. Sazié 2501. O 21

BUENAS APLANCHADORAS DE camisas. Lavandería, Bascuñán 261. O 22

LAVANDERAS NECESITO, POSTIceras y fineras. — Lavandería Río Janeiro. — Merced 475.

LAVANDERIA FRANCESA, RECOleta 348. Camiseras posticeras, lavanderas. — Necesito.

POSTICERA NECESITO, 6 PESOS ciento. Vicuña Mackenna 13.

APARADORAS NECESITO. COchrane 645.

SEÑORITA PARA LA VENTA Muebles necesito. San Pablo 1442.

200 COSTURERAS CAMISAS NECEsito. Independencia 960.

NECESITO PARA BORDADO FINO bordadoras que sepan hacer las blusas, también. — Pasaje Balmaceda 4.

NECESITO COSTURERA SASTRE. Esperanza 60, casita 4. O 21

NECESITO COSTURERAS, AVENIda Matta 875. 22-O

SEÑORITA DACTILOGRAFA NEcesito. Presentarse hoy de 9 a 11, en Blanco Encalada 1647.

LAVANDERAS COMPETENTES necesita "Lavandería Bruselas", Rosas 2240, entre Brasil y Baquedano. 22-O

COSTURERA PUERTAS ADENTRO necesito. San Isidro 218. 22-O

NECESITO BUENA CAMISERA Y lavandera. Castro 64. 22-O.

MOSTACILLERAS, REMATADORA, buenas aparadoras obra de lujo necesítanse. Cumming 356. O-22

LAVANDERIA FRANCO ESPAÑOla, Huérfanos 2674, almidonadora necesita. 22-O

LAVANDERA NECESITO. COMPAñía 1866, Lavandería Cruz Roja. 22-O

EMPLEADA PARA CUIDAR NIños. Lira 308, esq. Marín. 30-O

EMPLEADA JOVEN, CASA EXtranjera necesita; pago bien. Rosas 2222. O-21

NECESITO EMPLEADA PARA todo servicio, con recomendación, buen sueldo. Lastarria 293. Casa D. O-22

EMPLEADA PARA PIEZAS Y CUIdar niñita, con recomendación, necesito. Gay 1828. Sueldo $ 50. O-21

EMPLEADA PARA NIÑITAS Y piezas con muy buenas recomendaciones necesito. Buen sueldo. Agustinas 715. 22-O

NIÑERA NECESITO. GARCIA REye 554. 21-O

NECESITO NIÑAS TRABAJO FACIL Franklin 1186. O-21

NECESITO NIÑERA. SAN DIEGO 1639. O—21

NECESITO EMPLEADA TODO SERvicio, con recomendaciones. Bascuñán 371. O-21

NECESITO UNA PERSONA AGIL para poco servicio. Buen sueldo. Molina 601, almacén. O-21

NECESITO EMPLEADA PARA TOdo servicio, buen sueldo. Santa Rosa 1650. O-21

SE NECESITA EMPLEADA QUE sepa hacer comida. Unión Americana 516. 22-O.

EMPLEADA REGULAR EDAD NEcesítase para dos personas en Eyzaguirre 1156. 22-O.

NECESITO NIÑA DE MANO, DAvila 702. O-25

EMPLEADA FORMAL PARA CUIdar cuatro niños y piezas, necesítase: buen sueldo. Avenida Las Quintas 590. O-22

EMPLEADA PARA CUIDAR ENfermas, que sepa algo de enfermera, necesito. Avenida Matta 586. Sanatorio. O-22

NIÑA PARA CUIDAR MAQUINA debanadera, necesita fábrica de corbatas. Estado 32.

SIRVIENTE DE MANO, RECOMENdada, necesito. Dieciocho 102. O-23

NECESITO BUENA EMPLEADA. Arturo Prat 234 (casa 1).

NECESITASE NIÑERA. AV. PORtales 2885. O—23

SIRVIENTA MANO PARA POCA familia, necesito. Santo Domingo 1245.

EMPLEADA PARA MATRIMONIO solo necesítase. Serrano 209.

EMPLEADA DE COMEDOR, SUELdo 60 pesos, para cuatro personas; bien recomendada, necesito. Huérfanos 1823. O 22

NIÑAS PARA ENVOLVER CHOCOlate, necesito. Delicias 2867. O 22

NECESITO NIÑA PARA EL SERvicio. Delicias 2855. O 21

NECESITO NIÑAS PARA LOS COmedores. Ecuador 3407, urgente. O 23

NECESITO EMPLEADA PIEZAS sepa costura, lavandera puertas adentro. Catedral 2610. O—22

EMPLEADA (HIGIENISTA), BUEnos informes, buen aspecto. Para el aseo e higiene, necesita la "Clínica Dental". Plaza Yungay. Libertad 666. 22-O

NIÑA QUE SEPA LEER Y ESCRIbir necesítase. — Ahumada 175.

NIÑAS NECESITO. PARA HACER blondas y gores. Alameda 773.

NECESITO EMPLEADA COMPEtente piezas, poca familia, Avenida Setiembre 102. Ñuñoa.

EMPLEADA PARA LA COCINA, casa particular, con recomendaciones, buen sueldo. Exposición 802. O 22

SE NECESITA UNA EMPLEADA para la casa, matrimonio solo. Nataniel 1801.

NECESITO UNA NIÑA, TRABAJO fácil. Capitán Orella 90. 22-O.

NECESITO EMPLEADA PARA servicio 3 personas, con recomendaciones. Matucana 507. O-21

OFREZCO AMAS PRIMERIZAS, servidumbre fundo, familias. Necesito cocineras, comedor. República 40.

BUENA COCINERA SE NECESITA Centro Español, Merced 838. 22-O.

MATRIMONIO EXTRANJERO NEcesita cocinera bien recomendada, paga buen sueldo. Dirigirse a calle Santa Rosa 205, de 2 a 4.

NECESITO COCINERA. SANTIAGO 1403. O 22

NECESITO BUENA COCINERA sin niños. Amunátegui 546. 21-O

COCINERA NECESITO. AVENIDA Concepción 134. Providencia. O-22

COCINERA JOVEN NECESITO. Gálvez 145. 21-O.

COCINERA PARA POCA FAMILIA se necesita. San Martín 91. O 21

COCINERA NECESITO. MADRID 1386. O-22

COCINERA COMPETENTE NECEsítase. Se paga el carro. Yrarrázaval 1879. O—22

COCINERA, BUEN SUELDO, AUNque tenga niños, urgente, necesito. Lira 911. 22-O

COCINERA, POCA FAMILIA, NEcesito. Nataniel 1269. 22-O

COCINERA O COCINERO COMPEtente para restaurant, necesito para Noviembre. Calle Dr. Brunner 697. Próximo Argomedo.

COCINERA CON BUENOS INFORmes, pago buen sueldo, poca familia. Tratar: de 1 a 4. Moneda 1713. 22-O

COCINERA CON RECOMENDAción necesito. Sotomayor 843. O-23

COCINERA JOVEN POCA FAMILIA necesítase. Cumming 356. O-22

OPORTUNIDADES PARA FAMILIAS

MANIQUIES ORTEGA, NUEVOS, modelos rebajados de precios. Fábrica: Rosas 1869. Nov.-21

SEÑORITAS: PELUCAS, RAYA natural. precios bajos. San Diego 91. 21-O

LA BORDADORA Y EL BORDADO moderno. Remita $ 2 en estampillas para enviarle estas dos hermosas publicaciones. Agentes para Chile Enrique Vergara e Hijos. Casilla 4051, Valparaíso. 22-O

TRAJES ELEGANTES, CALLE, SAStre, muy poco uso vendo; sombreros. Moneda 1610. O 21

SE HACEN TRAJES EN 24 HOras, modelos y trajes medios confeccionados, precios módicos. Manuel Montt 2527. 21-O

TALLER CAMISAS ROPA BLANca, movido fuerza eléctrica. Rapidez, seriedad, buena confección. Sobre medida a particular y docena a comerciantes. Brasil 734, casa 5.

BANDERA 707, BARATURA BLUsas verano, nanzú, 4.80; organdí, 8.00; velo, 11.00; en colores surtidos, desde 6.00.

BANDERA 707, LIQUIDA ROPA interior señora: camisas, 3.70; corpiños, 3.50; calzones, 3.50; enaguas, 5.40.

BANDERA 707, ROPITA GUAGUA, todo lo necesario para un recién nacido: camisitas, 1.35; gorritas, 1.20; fajas, 1.00; paletocitos, 2.40; baberos, 1.20; mantillas moletón, 3.30; pañuelos, 2.00; hacemos 8 o|o descuentos desde seis piezas.

BANDERA 707, CAMISITAS Y calzoncillos niñitos todas edades.

BANDERA 707, DELANTALES blancos, grandes, 8.00; vichy, 10.50; doctor, 13.80.

COLEGIALES: DELANTALES EN brín y lienzo, todas edades, desde 3.60, encontrará en la casa al 8 o|o: Bandera 707.

AJUARES BAUTIZO ORGANDI, 19.80 y 35.00; finos bordados, desde 38.00; capitas moletón, 12.00; lana, 34.50; Pirineo finas, a 38.90 y 46.50; batitas gasa, 8.50 y 11.70.

BANDERA 707, ENAGUITAS combinación para niñitas todas edades, desde 3.60; calzoncitos, 1.90; camisitas, 1.60.

OCASION: CAMISAS NOCHE, grandes, 8.50; camisitas moletón, 9.40. Bandera 707.

LIQUIDACION: DELANTALES, batas céfiros, 10.00; brín, 14.50. Bandera 707.

BANDERA 707, GUARDAPOLVOS brín hilo, desde 7.50; delantales-pantalón para niñitos todas edades, a 7.30.

GANGA: DELANTALES PECHEra, 4.00; cintura, 2.60; vichy, 5.50. Bandera 707.

AL 8 o|o, BANDERA 707, VESTIDItos para niñitas en velo, 4.60; nanzú, 5.00; bordados finos, 9.00 y 14.00.

GRAN TIENDA LA COLMENA, LA casa que vende más barato. 21 de Mayo 672.

LA COLMENA REALIZA SUS mercaderías a precio de quemazón.

LA COLMENA: CEFIRO DOBLE ancho, $ 1.80 metro.

BATITAS PINTADAS, 1.40; PERcalas rica clase, 1.60.

LA COLMENA ES LA TIENDA que vende más barato, 21 de Mayo 672.

COTIES DOBLE ANCHO 4.25; VIchy, doble anchoh, 2.40.

LA COLMENA: ESPONJAS MUY finas, 1 metro ancho, 2.25.

BRIN PARA DELANTALES, 1.50; brín doble ancho, 2.50.

LA COLMENA: BRIN PARA TRAjes de niños, 2.50.

LA COLMENA: CAMELIAS PURA lana, 8.25; gabardinas todos los colores, pura lana, 11.50.

LA COLMENA: BAYADERAS FANtasía, 1 metro ancho, 6.25; La Colmena: Piqué borlón, 2.60; La Colmena: Piel blanca, 2.60.

LA COLMENA: VELO FANTASIA, 2.00.

LA COLMENA: MOLETON ROSA celeste, blanco, 2.30.

LA COLMENA: TOCUYO MUY ANcho (especial para sábanas), 1.80; La Colmena: Tocuyo doble ancho, 3.50; La Colmena: Crea para sábanas, 3.30.

PAÑUELOS PARA GUAGUAS, CEleste y rosa, 5.50; La Colmena: Pura lana, $ 14.

LA COLMENA VENDO CON 30 o|o más barato que cualquiera otra casa; visítela y se convencerá. 21 de Mayo 672.

POLICARPO MENDEZ S., AGENTE de Singer Sewing Machine. Independencia 334.

¿DESEA ADQUIRIR MAQUINA Singer? Pida precios, condiciones. Independencia 334.

REPUESTOS, ACCESORIOS, AGUjas, aceite, hilo para máquinas de coser. Independencia 334.

¡SEÑORAS DUEÑAS DE CASA! En Independencia 334 hácese toda clase de composturas, reparaciones de máquinas de coser.

¡SEÑORA! LO QUE NECESITE SU máquina de coser lo encontrará en Independencia 334.

CLASES GRATUITAS DE BORDAdos y deshilados en máquinas Singer. Independencia 334.

SE RECIBEN TRABAJOS DE DEShilados, bordados. Independencia 334.

OBJETOS PERDIDOS

HABIENDOSE EXTRAVIADO LA libreta Caja Ahorros N.o 58028, correspondiente señora Juana Jorquera Espinosa, queda nula por haberse dado aviso correspondiente. O 21

AGRADECERIA A QUIEN DEVUELva papeles de importancia perdidos en Delicias entre Covadonga - Antonio Varas; gratificaré. Toro Mazote 66. O21

PROFESIONALES

ZURCIDOS INVISIBLES. NOTABLE zurcidor japonés. Especialista único. Especialidad en viraduras, composturas, transformaciones. Son perfectas. San Diego 228. Teléfono Inglés 667. Noviembre 11

ZURCIDOS JAPONESES, INVISIbles, especialidad viraduras, ternos, sobretodos, toda clase composturas. No equivocarse. Casa Amarilla, San Diego 226. 15-D

CONDOR 1158 CASA ANTIGUA única especialista surcidos invisibles. Jersey, sedas, viraduras, hechuras. Transformaciones garantidas. N-0

RAMON VERGES, afinador técnico de pianos, especialista en Autopianos. Taller para toda clase de reparaciones y composturas, sistema europeo. Miraflores 511, Telef. Inglés 2620.

SASTRERIA MACK. — MONEDA 1031, Ahumada - Bandera. Visitándola comprobará economía, difícil imaginarse sin ver. Mercadería inglesa, linda fantasía. Traje valor $ 350 ahora 200. Trabajos de lujo. Hechuras finas, 100 pesos. Cortador titulado. N-1

PROPIEDADES

$ 15,000 BARRIO MATADERO, CAlle Concepción, 6 piezas, dependencias, patio. Bandera 168.

$ 16,000 AVENIDA FRANCIA ESquina, un paso, ladrillos, 9 piezas, dependencias, patio. Mide 12.10 por metros. Carlos Ossandón.

$ 15,000 INMEDIATO IRARRAZAval-Exequiel Fernández. Chalet cuatro piezas, hall, baño. Anexo dependencias. Jardines, árboles frutales. Bandera 168.

$ 195,000 INMEDIATA AMUNATEgui, Infante, 6 piezas, patios, 1 cuartos al fondo. Alcantarillado. Deuda Caja. Mide 10x20 metros. Bandera 168.

$ 24,000, A CUADRA Y MEDIA DE Matta, fachada ladrillos, 6 piezas, hall, patio, dependencias, parrón, gallinero, luz eléctrica. Bandera 168.

$ 25,000 CHILOE, PROXIMA VICtoria, casa 8 piezas, 2 patios, dependencias. Superficie, 405.61 metros. Alcantarillado. Bandera 168.

$ 27,000 LLANO SUBERCASEAUX próximo paradero tranvías, chalet cinco piezas, dependencias, jardín, arboleda. Mide 15.80 por 41.[illegible] Bandera 168.

$ 32,000 PROXIMA RECOLETA. Construcción antigua, 6 piezas, cocina, patio, luz eléctrica, gas, alcantarillado. Mide 10.75 por 33.[illegible] metros cuadrados. Carlos Ossandón.

$ 25,000 DIEZ DE JULIO, CASA habitación cinco piezas, dos patios, dependencias, luz eléctrica y alcantarillado. Carlos Ossandón.

$ 28,000 BARRIO ESTACION YUNgay, Sotomayor, casa habitación ocho piezas, dependencias, patio, luz eléctrica, alcantarillado. Bandera 168.

$ 30,000 ARTURO PRAT, BARRIO Matadero. Sitio esquina, construcciones antiguas. Mide 35x47.50 metros. Alcantarillado. Carlos Ossandón.

$ 25,000 PROXIMA ESTACION Yungay. Muy buena casa, edificio sólido, fachada ladrillos, techo zinc, 7 grandes piezas, gran hall recién pintado, 2 patios, galpón. Facilidades pago. Bandera 168.

$ 30,000 JUAREZ, DOS CASAS, una 5 piezas, baño, dependencias; otra 3 piezas, patio, dependencias. Alcantarillado, luz eléctrica. Terreno 16.60 por 1.20 metros. Bandera 168.

$ 33,000 PROXIMA ALAMEDA. Esperanza, fachada ladrillos, 6 piezas, 2 patios, dependencias luz eléctrica. Mide 9.20 por 25 metros. Bandera 168.

$ 38,000 GALVEZ, PROXIMA MATta, sitio construcciones antiguas. Mide 10 por 39.50 metros. Alcantarillado. Bandera 168.

$ 26,000 SAN BERNARDO, AVEnida Colón, casa quinta, mide 11 metros de frente y más de 1,500 metros cuadrados de superficie. Casa habitación con cuatro piezas, dependencias, luz eléctrica, árboles frutales, parrón, agua potable y de corriente. Facilidades de pago. Carlos Ossandón.

$ 28,500 BARRIO MATADERO, Víctor Manuel, esquina. Casa habitación, fachada ladrillos, 6 piezas, dependencias, galpón, almacén esquina, estantería, mostrador; luz eléctrica. Mide 22.50 por 61 metros. Carlos Ossandón.

$ 95,000 MATUCANA, SOLIDA construcción moderna, dos pisos; bajos siete piezas, hall, galería, servicios. Altos, 7 piezas, hall, galería, dependencias, luz eléctrica. Deuda Banco Hipotecario. Carlos Ossandón.

$ 75,000 INMEDIATO PEDRO VALdivia, Darío Urzúa, chalet dos pisos, moderno, 7 piezas, baño, dependencias, subterráneo, jardín, árboles frutales. Superficie, 1,200 metros cuadrados, más o menos. Bandera 168.

$ 125,000 VICUÑA MACKENNA, chalet aislado, ladrillos, jardín al frente, 6 piezas, hall, baño, servicios. Deuda Banco Hipotecario. Terreno 17.40x66.60 metros. Bandera 168.

$ 135,000 SANTO DOMINGO, DOS pisos, construcción ladrillos, moderna, diez piezas, toilette, hall, dependencias, garage jardín. Carlos Ossandón.

$ 80,000 PROXIMA RECOLETA Santos Dumont, casa habitación y renta. Bajos 6 piezas, hall, dependencias, patio, parrón, luz eléctrica y gas. Altos, 7 piezas, dependencias, hall, galería, luz eléctrica. Bandera 168.

$ 210,000 AVENIDA MACUL, QUINta superficie, una cuadra. Chalet dos pisos, once piezas, hall, dependencias. Anexo garage dos pisos, cinco piezas. Facilidades de pago. Carlos Ossandón.

$ 13,000 INMEDIATA A BASCUÑAN Guerrero. Cinco piezas, dependencias, luz eléctrica, alcantarillado. Bandera 168.

$ 30,000. ÑUÑOA, CALLE ALMAgro, esquina. Casa quinta, seis piezas, luz eléctrica. Parrones, arboleda. Bandera 168.

$ 36,000 SANTA ISABEL, PROXImo Vicuña Mackenna, chalet con jardín al frente, 7 piezas, hall, dependencias. Deuda Caja. Mide 10 por 56 metros. Carlos Ossandón.

$ 30,000 PEÑAFLOR, FRENTE LInea tranvías. Gran quinta 8,000 metros, muy bien plantada. Casa habitación, 8 piezas, dependencias, gran baño natación, cochera, gallinero. Bandera 168.

$ 35,000 QUILICURA, QUINTA con una cuadra y media de superficie plantada con árboles frutales y viña. Casa habitación con seis piezas y dependencias. Dos bodegas y galpones. Gas acetileno, jardines. Cierros de adobes, reja de madera al frente. En el precio se incluyen todos los útiles para la vendimia. Carlos Ossandón.

$ 40,000 ÑUÑOA, PROXIMA A IRArrázaval y a Gran Avenida Macul. Chalet recién concluído; construcción de siete piezas habitación, hall, pieza de baño, dependencias, luz eléctrica, jardines, árboles frutales. Carlos Ossandón.

$ 50,000 PROXIMA INDEPENDENcia. Carrión, casa 10 piezas, 3 de servicios, 3 patios, parrones, luz eléctrica, gas, alcantarillado. Carlos Ossandón.

$ 23,000 LLANO SUBERCASEAUX. María Auxiliadora, esquina, un piso, ladrillos, 4 piezas, dependencias, galpón, árboles frutales, luz eléctrica. Mide 10 por 8.50 metros. Bandera 168.

$ 35,000 BARRIO ESTACION ALAmeda. Cinco de Abril, sitio construcciones antiguas. Mide 17.40 por 64 metros. Bandera 168.

$ 42,000 COPIAPO, FACHADA LAdrillos, 8 piezas, 2 patios, dependencias, gas, electricidad. Deuda Caja. Carlos Ossandón.

$ 90,000 INMEDIATA PIO IX, UN piso, 12 piezas, baño, 2 patios, dependencias, huerto, parrón, gallinero, luz eléctrica. Mide 15 por 60 metros. Deuda Banco Hipotecario. — Bandera 168.

"EL TATTERSALL"

SANTIAGO

EN LA EXPOSICION DE ANIMALES

remataremos reproductores de los siguientes Criaderos:

Martes 23 de Octubre, a las 10 A. M.

TOROS DURHAM SHORTHORN

Del Criadero Esperanza, de los señores Duhalde y Co., Puerto Saavedra.

CARNEROS HAMPSHIRE DOWN

Del Criadero San Carlos, de la Sucesión de don José Luis Coo.

CARNEROS OXFORD SHIRE DOWN

Del Criadero Marchigüe, de la señora Carolina Iñiguez de Pereira.

CERDOS BERKSHIRE

Del Criadero de la Hacienda Culiprán.

Miércoles 24 de Octubre, a las 10 A. M.

TOROS HOLANDESES

De los siguientes Criaderos:
San Juan de Chena, de don Gregorio Amunátegui.
Conchalí, de los señores Aguirre Luco, Hnos.
Curicó, del señor Félix Moreno.
San Ignacio, de los señores Guillermo Schatt y G. Avendaño.
Obtuvo 2.o Premio en su categoría en la actual Exposición.

Jueves 25 de Octubre, a las 2 P. M.

POTROS CHILENOS PUROS

De los siguientes Criaderos:
Aculeo, de los señores José y Miguel Letelier E.
Los Bronces, del señor Diego Vial.
Los Maquis, del señor José María Hurtado.
Las Pataguas, del señor Tobías Labbé.
Los Torunos, de los señores Correa Valenzuela Hnos.
Paine, del señor Eduardo Huidobro.
Requínoa, del señor Alejo Rubio.
El Huique, del señor Francisco Echenique.

Daniel Risopatrón M.
Gerente

REMATE JUDICIAL

De las maquinarias y útiles de la Fábrica de Productos Químicos

1162 -- VICTOR MANUEL -- 1162

(AVENIDA MATTA FRENTE A CARMEN)

El Martes 23 del presente, a las 2 P. M.

POR ORDEN DEL 2.o JUZGADO CIVIL

—— HAY: ——

Caldero a gas Flecher, Alambique Jewel con sus accesorios, Fraguas con ventilador; Un grupo motor compresor para éter; Anafes, Pipetas, Medidas, Frascos, Balanzas de precisión; Mesones para laboratorios; Cápsulas cristalizadoras, Buretas, hornillas a gas, mesonos para laboratorio con grifos y desagües; Motor rotativo para ungüentos, Motor a vapor de 16 H. P. marca E. A. Lentz con todos sus accesorios; Centrífuga Butmeister, Esterilizador con pedestal; Máquina saturadora para aguas gaseosas; Filtro-prensa con 8 marcos y bomba inyectora; Pailas de cobre con doble fondos, llaves y cañerías. Máquina para hacer tabletas; Máquinas para amasijo y fabricar píldoras; Molino para tártaro; Enfriadora de leche "Simplex"; Bomba centrífuga "Gould", tarros lecheros, herramientas, útiles, etc., etc.

A LA VISTA EL LUNES, DE 2 A 6 P. M.

Miguel Jorquera,
Martillero de Hacienda.

$ 23,000 BARRIO ESTACION, Alameda, Arica, un piso, 6 piezas, hall, patio, dependencias. Deuda Caja Ahorros. Mide 10.50 por 28 metros. Bandera 168.

$ 50,000 MARURI, UN PISO, NUEVE piezas, 2 patios, galpón, alcantarillado. Deuda Banco Garantizador. Mide 15.25 por 68.50 metros. Carlos Ossandón.

$ 85,000 INMEDIATA ALAMEDA, García Reyes, cité, dos almacenes a la calle, 21 piezas de alquiler en el interior, luz eléctrica, alcantarillado. Renta $ 8,088 anuales. Carlos Ossandón.

$ 70,000 PEDRO DE VALDIVIA, casa habitación, jardín al frente y costado, ocho piezas, dependencias, hall, galería, luz eléctrica y gas, alcantarillado, agua potable y de riego, arboleda. Facilidades de pago. Bandera 168.

$ 90,000 INMEDIATO PEDRO DE Valdivia, Darío Urzúa, chalet 2 pisos, moderno; 9 piezas, baño, dependencias, garage, árboles frutales. Facilidades pago. Carlos Ossandón.

$ 100,000 ARTURO PRAT, PROXIMA Alameda. Siete piezas, hall, patio, dependencias, luz eléctrica. Deuda Banco Hipotecario. 9.50 por 65 metros. Bandera 168.

$ 120,000 PROXIMA ESCUELA Medicina. Gran propiedad dos pisos, ladrillos. Bajos: casa 12 piezas, 2 patios, huerto, parrón, dependencias. Altos: 2 casas independientes, 11 piezas cada una. Gas, electricidad, alcantarillado. Deuda Caja. Mide 20.75 por 114.80 metros. Bandera 168.

$ 170,000 EJERCITO, DOS PISOS, casa habitación y renta. Bajos, 18 piezas, 3 patios, parrón, dependencias. Altos, 12 piezas, dependencias. Mide 12 por 67 metros. Bandera 168.

$ 160,000 DELICIAS (LATORRE) Casa ocho grandes piezas, numerosas dependencias. Galpones. Jardines. Arboles frutales. Mide 3,980 metros cuadrados de superficie. Facilidades pago. Bandera 168.

$ 200,000 ÑUÑOA, INMEDIATA Irarrázaval, chacrita 66,240 metros, viña, árboles frutales, casa 8 piezas, dependencias, luz eléctrica, agua potable y riego. Deuda Banco Hipotecario, Bandera 168.

$ 165,000 PROXIMA ALAMEDA, elegante residencia, dos salones, escritorio, comedor, hall, tres dormitorios, piezas baño, dependencia, patio. Deuda Caja Hipotecaria.

$ 210,000 MAESTRANZA, ANTES Matta, gran propiedad renta, salida dos calles, compuesta de 4 casitas calle con 6 piezas, hall, patio, dependencias cada una; y 16 casitas interiores con 3 piezas, patio y dependencias cada una. Luz eléctrica, alcantarillado. Superficie 1,603 metros. Deuda Caja. Carlos Ossandón.

$ 5 METRO CUADRADO AVENIDA Macul, sitio cerrado, mide 97 por 189 metros. Deuda Banco Garantizador. Bandera 168.

$ 5.50 METRO MACUL, SITIO ESquina, frente tres calles, mide 96.18 por 280 metros; además, casa habitación, 7 piezas, dependencias. Carlos Ossandón. Bandera 168.

$ 9 METRO, ÑUÑOA, INMEDIATO a Irarrázaval. Sitio cerrado con murallas de adobes, muy bien plantado, con árboles frutales escogidos. Carlos Ossandón.

$ 65 METRO CUADRADO PLAZA Almagro, dos sitios de dimensiones, muy proporcionadas. Deuda Banco Hipotecario. Carlos Ossandón.

$ 200 METRO, BARRIO COMERcial de Estación Central. Sitio mide 816 metros cuadrados, apropiado construir gran propiedad renta. Bandera 168.

$ 1,800 SAN BERNARDO, POBLACIÓN San Joaquín, sitio mide 13.37 por 86.10 metros. Bandera 168.

$ 2,500 POBLACION RECOLETA, Robles, sitio cerrado, mide 8.30 por 53.20 metros. Carlos Ossandón.

$ 7,500 LA CISTERNA, SITIO MI-

$ 15,000 PROXIMA ESTACION Mapocho, Amunátegui, sitio construcciones antiguas. Mide 176 metros de superficie. Bandera 168.

$ 40,000 UNION AMERICANA, A 30 metros Alameda, sitio esquina, calle Portal Edwards. Carlos Ossandón.

$ 57,600 BASCUÑAN GUERRERO próximo Alameda. Sitio esquina, calle Portal Edwards. Carlos Ossandón.

$ 35,000 AVENIDA SUR DE LA Alameda. Residencia, moderna. Piezas recibo, gran hall, 9 dormitorios, piezas de baño, galería, terraza, garage. Mide 1,500 metros cuadrados. Carlos Ossandón.

$ 300,000 PEDRO DE VALDIVIA, gran chalet. Piezas de recibo, 9 dormitorios, 2 halls, 2 piezas de baño. En pabellón aparte otras dependencias. Subterráneo. Calefacción central. Luz eléctrica, gas. Garage, pesebreras, gallineros, baño de natación. Superficie 9,000 metros cuadrados, árboles frutales, parrones, jardines. Cierros, murallas ladrillos, frente reja fierro. Facilidades de pago. Bandera 168.

$ 320,000 ÑUÑOA, GRAN QUINTA 21,000 metros cuadrados, superficie, árboles frutales, parrón, parque, jardín. Casa habitación con más de 12 departamentos fuera servicios. Casa aparte piezas servidumbres, dependencias. Cocheras, caballerizas, baño natación. Conservatorios. Gallineros. Cierros frente muralla, parte reja fierro. Deuda Banco Hipotecario. Carlos Ossandón.

$ 325,000 RESIDENCIA MODERNA, dos pisos, jardín calle y fondo, 13 piezas, hall, galería, dependencias, garage. Superficie 1,500 metros. Deuda Banco Hipotecario. Bandera 168.

$ 550,000 AVENIDA PROVIDENCIA, gran quinta, 15,761 metros. Muy apropiada para dividirla en lotes y hacer población, pues tiene frente de 74 metros a José Miguel Infante.—Carlos Ossandón, Bandera 168.

$ 250,000 DIECIOCHO, CONSTRUCción ladrillos, 2 pisos. Bajos 12 piezas, 2 patios, galerías, dependencias. Altos, doce piezas, galerías, dependencias, 14.50 por 45 metros. Deuda Caja Hipotecaria. Bandera 168.

$ 195,000 PROVIDENCIA, CHALET 2 pisos concreto y ladrillos, 8 piezas, hall, 2 piezas bajo, terraza, dependencias, garage. Superficie 1,600 metros. Bandera 168.

DESDE $ 44,000, CHALETS MOdernos en nuestra manzana residencial. Avenida Seminario próximo Irarrázaval, y dos cuadras de Vicuña Mackenna. Consta de hall, salita, comedor, tres dormitorios, baño, y servidumbre, electricidad, gas, reja al frente con entrada para automóviles. Se están pavimentando las calles adyacentes. Verles: calle Mujica esquina Seminario. Tratar: Baldomero Palma y Cía., Agustinas 1049. 28-O

LA OFICINA DE PROPIEDADES Jorge Laso B., Huérfanos 1223. Oficina 19, 2.o patio. Ofrece las siguientes propiedades en venta:

$ 35,000. EYZAGUIRRE, UN PISO, 12x33 metros, 8 habitaciones, 2 patios, parrón, luz eléctrica.

$ 150,000 EJERCITO, PROPIEDAD extensa con renta. Muy bien tenida y a precio verdaderamente comercial.

$ 90,000. ESPERANZA, LINDA propiedad recién construída, 11x18. Hall, habitaciones, con parquet.

$ 80,000. LINDA PROPIEDAD DOS pisos independientes, 14x30, en muy buen estado.

$ 105,000. HUERFANOS ESPLENdida casa con renta y en muy buen estado, 28x14 metros.

$ 120,000. AVENIDA PORTALES, casa-esquina, de renta, 4 casas con espléndida renta, se paga con $ 60 mil al contado y resto con $ 425 mensuales.

$ 135,000. ROSAS, MUY CENTRAL

REMATE

Por acuerdo de los herederos de doña Domitila Buzeta de Palazuelos, se rematarán ante el árbitro don Arturo Alessandri R., en su oficina, Morandé 239, el

Miércoles 7 de Noviembre, a las 3 P. M.

las siguientes propiedades pertenecientes a esta sucesión:

a) PROPIEDAD UBICADA EN LA CALLE DEL EJERCITO N.o 535 DE ESTA CIUDAD, por el mínimum de

$ 145,000

b) PROPIEDAD UBICADA EN LA CALLE BUERAS N.o 142, DE ESTA CIUDAD, por el mínimum de

$ 200,000

c) PROPIEDAD UBICADA EN LA CALLE CASTRO N.o 689, DE ESTA CIUDAD, por el mínimum de

$ 25,000

d) SITIO Y BODEGA UBICADOS EN LOS VILOS, DEPARTAMENTO DE PETORCA, por el mínimum de

$ 8,000

El precio se pagará: El de la propiedad de la calle Ejército N.o 535: a) reconociendo el comprador y haciendo suya una deuda hipotecaria de un valor primitivo de $ 25,000 en bonos del 8% a favor del Banco Hipotecario de Chile, por el valor a que se halle reducida el día de la subasta; b) con $ 50,000 al contado; c) con $ 40,000 a 3 meses plazo desde la fecha de la escritura, y d) con el saldo a seis meses contados desde la misma fecha.

El precio de la propiedad de la calle Bueras N.o 142 se pagará: a) reconociendo el comprador y haciendo suya una deuda primitiva de $ 15,000 en bonos del 8% a favor del Banco Hipotecario de Chile, por el valor a que se halle reducida el día del remate; b) con $ 60,000 al contado; c) con $ 60,000 a tres meses plazo desde la fecha de la escritura, y d) con el saldo a 6 meses contados desde la misma fecha.

El precio de la propiedad de la calle Castro N.o 689, se pagará: mitad al contado y mitad a 3 meses plazo desde la fecha de la escritura de adjudicación.

El precio del sitio y bodega de Los Vilos se pagará al contado.

Estas propiedades han sido tasadas recientemente por el arquitecto don Gustavo Monckeberg, asignándole a la propiedad de la calle Ejército N.o 535, un valor de $ 175,975; a la de la calle Bueras N.o 142, un valor de $ 231,864, y a la de la calle Castro N.o 689, un valor de $ 39,442.

Bases y antecedentes en la oficina del árbitro, Morandé 238, de 4 a 6 de la tarde.

EL ACTUARIO.

$ 300,000 y $ 500,000, LINDAS PROpiedades de residencia y renta, muy centrales.

$ 70,000 Y $ 80,000. GRAN NUMEro de propiedades con y sin renta, en calles muy centrales. Estas y las propiedades anteriores, les ofrece Jorge Laso B. Huérfanos 1223, 2.o patio, oficina 19, donde se darán mayores datos.

$ 37,000: LINDA Y MODERNA CAsa recién construída, estuco piedra al lado del Parque.—Benjamín Undurraga L. Huérfanos N.o 1059.

$ 37,000: ESQUINA ALMACEN Y casa habitación, recién construída, cerca Parque.—Benjamín Undurraga L. Huérfanos N.o 1059.

$ 80,000: ECHAURREN, COMODA casa habitación y renta.—Benjamín Undurraga L. Huérfanos N.o 1059.

EN AVENIDA ESPAÑA VENDEMOS dos casas, altos y bajos independientes, cada una arrendada en $ 600. Elegantes y muy cómodas. Precio: $ 125,000. Agustinas 1125.

EN CAMPO DE MARTE VENDEMOS muy buena casa próxima Delicias, un piso. Mide 15 metros de frente por 60. Precio: $ 76,000. Agustinas 1125

EN CARRION VENDEMOS CASA de un piso con seis piezas, muy grandes; y dos piezas chicas, fuera de todo servicio, luz eléctrica, a una cuadra de los carros en $ 40,000 Luis Silva Cortés y José Luis Silva. —Agustinas 1125.

A INDUSTRIAL O COMERCIANTES ofrecemos una gran propiedad en Av. Blanco Encalada, en barrio muy comercial, para negocios de vinos, bodega o fábrica. Se compone de una cómoda casa habitación. Almacenes, bodegas, galpón, entrada para carretones y toda clase de comodidades. Precio ocasión: $ 115,000. — Luis Silva Cortés y José Luis Silva. —Agustinas 1125.

COMPRAMOS DESDE SANTIAGO A San Bernardo, propiedad de tres a 6 hectáreas más o menos, que tenga casa y plantaciones. — Luis Silva Cortés y José Luis Silva. — Agustinas 1125.

EN AVENIDA PROVIDENCIA, ESquina, vendemos gran propiedad compuesta de cuatro almacenes y de dos lindas casas habitación. — Muy buena renta. — Precio: $ 210,000. —Luis Silva y José Luis Silva. — Agustinas 1125.

EN ALAMEDA DE LAS DELICIAS vendemos 11 casas muy cómodas, gran renta y residencia. — Precio: $ 185,000. — Agustinas 1125.

FUNDO ARRENDAMOS DE RULO, para ovejería, de 1,000 cuadras más o menos. — Negocio rápido. — Luis Silva Cortés y José Luis Silva. — Agustinas 1125.

ARRENDAMOS EN $ 1,000 REGIA casa esquina en calle las Rosas muy central, compuesta de dos salones comedor, 6 grandes dormitorios muy asoleados y toda clase de comodidades. — Tratar: Agustinas 1125.

LOS LEONES, CARROS AL FRENTE véndese espléndido chalet, numerosos departamentos. Servicios, jardín, arboleda. Superficie: 28 x 64 metros. — Guzmán, Silva y Cía., Huérfanos 1243.

CARRERA, INMEDIATA ALAMEda, véndese sitio de 14 x 50 metros. —Guzmán, Silva y Cía. — Huérfanos 1243.

CARRERA CERCA ALAMEDA, Véndese casa un piso, construcción antigua, tres patios. — Precio: $ 60,000. —Guzmán, Silva y Cía. — Huérfanos 1243.

GRAJALES CERCA CARRERA, véndese casa un piso, 8 piezas, tres patios, construcción un piso, tres 3 patios. — Precio: $ 40,000. — Guzmán, Silva y Cía. — Huérfanos 1243.

CHILOE, CERCA MATADERO, Véndese extensa propiedad con diez piezas, patios. — Mide 15 x 60 metros. —Precio: $ 45,000. — Guzmán, Silva y Cía. — Huérfanos 1243.

VERGARA, CERCA ALAMEDA, Véndese residencia un piso, 17 piezas, 2 patios, servicios. — Mide 17 x 53 metros. — Precio: $ 140,000. — Guzmán, Silva y Cía. Huérfanos 1243.

CASTRO, INMEDIATA ALAMEDA. —Construcción dos pisos, compuesta de dos casas, una en altos y otra en bajos. — Facilidades de pago. —Precio: $ 165,000. — Guzmán, Silva y Cía. — Huérfanos 1243.

AV. MATUCANA, CERCA ALAMEda, véndese casa un piso, numerosos departamentos. — Mide 25 x 64 metros. — Precio: $ 100,000. — Guzmán, Silva y Cía. — Huérfanos 1243.

ALONSO OVALLE, MUY CENTRAL, véndese sitio de 14 x 30 metros. — Precio: $ 50,000. — Guzmán, Silva y Cía. — Huérfanos 1243.

HOTEL ITALIA, — EN LA CISTERna, véndese, numerosos departamentos, extensa quinta muy bien plantada de 3,600 metros. — Espléndido negocio. — Precio: $ 80,000. — Guzmán, Silva y Cía., Huérfanos 1243.

SITIOS EN BARRIO SAN CRISTObal, con hermosa vista al cerro, en calles de Loreto y Buenos Aires, véndese. — Hay de todos precios y dimensiones. — Guzmán, Silva y Cía. —Huérfanos 1243.

$ 21,000. — VENDESE CASA MOderna, un piso ladrillo, en calle Dominica, cerca del San Cristóbal y Loreto. — Tiene 6 piezas, servicios, dos patios. — Guzmán, Silva y Cía., Huérfanos 1243.

HASTA $ 900 PAGAMOS POR CHAlet amoblado en Macul, moderno y bien tenido, para cliente de primer orden. — Guzmán, Silva y Cía., Huérfanos 1243. 22-O

NEGOCIO CENTRAL, BAR Y RESTaurant con numerosa clientela, utilidades comprobadas. Largo contrato y canon bajo, se vende, tratar: Huérfanos 1243. 22-O

VENDO CUALQUIERA DE MIS dos casas nuevas, modernas, cal ladrillo. Una esquina, consta de almacén, puerta cortina, 8 habitaciones familia, 4 de servicios. La otra, 6 habitaciones familia, 4 de servicios, hall, patios embaldozados, luz, campanillas, facilidades pago o intermedio Caja Ahorros. Tratar dueño mismas casas, Martínez de Rozas 2349. 23-O

LOS LEONES, VENDO CHALETS, casitas de poco valor y sitios. Muy próximo a Providencia y Pedro de Valdivia, vendo tres chalets de diferentes precios. Francisco Celis Meyer, edificio Ariztía, primer piso, oficina 18. O-22

SE COMPRA UNA CASA DE VAlor de $ 10,000. Lautaro 2827, sin agente. B. Bascuñán.

MODERNAS, ELEGANTES Y CONfortables casas nuevas, construcción de ladrillo y concreto, estuco piedra, lindas decoraciones y empapelados, todo servicio, inmejorable situación, cerca Parque y calle Dieciocho. Véndese varias, distintos precios. Verlas y tratar con su dueño. San Ignacio Núm. 920. O-22

VENDO CASA - QUINTA BARATA. Avenida Vivaceta 776, frente San Luis.

$ 140,000, VENDO ESPLENDIDA propiedad de renta. Sin agentes Verla: de 2 a 3 1/2: San Martín 645.

CITE DE OCHO CASITAS RECIEN construídas, produce muy buena renta, véndese. Camilo Henríquez 654. Tratar, casita primera.

CITE, EMPLEADOS, OBREROS, casitas independientes $ 110, $ 120, 3, 4 piezas, patio, cocina. Marcoleta 432.—H. Vergara von Blaessinger.

$ 18,000 VENDO COMODA CASA seis piezas fuera de servicio: $ 5,500 lindo terreno plantado parrón. Hay pieza. Listo para edificar. Santa Elvira 461. Entrando por Carmen.

VENDO GRUPO CUATRO CASAS 2 pisos cada una, buena renta, debe 13,000 hipotecarios, precio 80,000. Escribir :Casilla 2724.

VENDO, ARRIENDO CASAS EN Cartagena, Playa Chica. Bandera 78, Martínez.

VENDO CASA QUINTA EN Av. Central, de Ñuñoa. Bandera 78, Martínez.

$ 33,000. BARRIO ESTACION YUNgay. Casa recién terminada, 8 piezas, dependencias, hall, patio, luz eléctrica, alcantarillado. Bandera 168.

$ 45,000. ROMERO, ESQUINA DOS pisos; bajos: almacén, casa anexa 4 piezas, dependencias, casa independiente puerta Romero. Altos: dos casas independientes, cada una cinco piezas, dependencias. Renta: 6,000 pesos anuales. Carlos Osandón.

$ 110,000. LIRA, GRAN PROPIEdad, consta de un almacén, siete casitas y una casa independiente en altos. Mide 1,029.20 metros. Facilidades pago. Carlos Ossandón.

$ 35,000. INMEDIATO INDEPENdencia. Casa habitación ocho piezas, hall, baño, dependencias, dos patios, jardín, arboleda, luz eléctrica. Bandera 168.

$ 60,000. LA CISTERNA. QUINTA 7,200 metros superficie, parrones, arboleda, jardines. Casa diez piezas habitación, agua potable y corriente, luz eléctrica. Carlos Ossandón.

$ 100,000. PROXIMO MAESTRANza. Propiedad compuesta de dos casas independientes a la calle, un departamento y un chalet interior. Luz eléctrica, gas, parrón, arboleda. Deuda Caja Ahorros. Bandera 168.

$ 11,000. ROBLES, CASA - QUINta diez piezas, dependencias, gallinero, patios, parrones, arboleda, baño, agua potable y corriente. Mide 11.17 por 57.14. Bandera 168.

COMPRO CASA HABITACION CON o sin renta, moderna, Bellavista, Providencia o próxima Vicuña Mackenna, Maestranza. Precio: con renta: $ 60,000; sin renta: $ 35,000. Casilla 1080.

COMPRO: BARRIO MATADERO, casa ocho piezas, patio, dependencias. Precio: $ 35,000. Casilla 1080.

COMPRO: CERCA CARROS, CASA poca familia. Precio: $ 25,000. Casilla 1080.

COMPRO CASA HABITACION Y renta, cerca carros. Precio: 110,000 pesos. Casilla 1080.

COMPRO: ÑUÑOA, SITIO PLANTAdo, cerrado, casita cuidador, superficie más o menos 2,000 metros. Casilla 1080.

$ 18,500 AL CONTADO Y 11,500 A diez años plazo, vendo casa, Cuevas 1465, cuatro cuadras pasado Matta y carros Carmen. Especial imponentes Caja Ahorros o Ferrocarriles; recién terminada. Salón, tres dormitorios, empapelados finos estilo inglés, pieza toilette, anexa con baño fierro enlozado, calentador leña, excusado patente, lavatorio, desagüe, hall comedor, repostero, cocina; pieza y excusado sirviente, 3 gallineros, patio, parrón, jardín, luz y campanillas eléctricas. No se cobra comisión. Con alza tarifas, tranvías pasarán 40 metros distancia. Verla cualquiera hora. En carruaje irse por Maestranza, doblando por León Prado. Tratar: Bandera 34, oficina 10.

PROPIEDADES DE RENTA, CAsas, sitios, quintas, compro, vendo, permuto.—Federico A. Reyes, Huérfanos 1235, teléfono 2216.

$ 2,500 PAGADEROS CON $ 1,800 al contado, resto facilidades, vendo sitio con arboleda frutal. Población El Vergel. Avenida Subercaseaux. —Federico A. Reyes. Huérfanos 1235

RESPUESTAS A NUESTROS LECTORES

LAS PERSONAS CUYAS CONSULTAS NO APAREZCAN RESUELTAS EL EL DIARIO, SERAN ATENDIDAS PERSONALMENTE POR EL REDACTOR DE LA SECCION, LOS DIAS LUNES, MIERCOLES Y VIERNES, DE 5 A 5.30 DE LA TARDE.

PARA EL INSOMNIO

Fregado.—Stgo. Soy empleado y tengo que levantarme todas las mañanas a las cuatro y media. Pongo el despertador a esa hora, suena casi dos minutos y no recuerdo. Debo hacerle notar que me acuesto todas las noches muy temprano pero me cuesta mucho quedarme dormido; por lo menos estoy dos o tres horas en la cama despierto. Como a mis patrones les parece bastante mal que llegue constantemente atrasado, le ruego indicarme qué debo hacer para corregir este inconveniente.

Del insomnio, mismo deriva indudablemente la dificultad que usted siente para despertar. Suprima la causa y los efectos no tardarán también en desaparecer.

Antes de recurrir a los hipnóticos habituales, que por lo general producen en el organismo funestas perturbaciones, será útil investigar si el insomnio es producido por algunas de las circunstancias siguientes:

Ante todo, deficiencias en el trabajo digestivo. Es necesario dejar que transcurra cierto tiempo entre la cena y el momento de acostarse. El estómago no debe estar enteramente vacío ni ocupado en una digestión demasiado activa.

El trabajo cerebral no es menos perjudicial para el sueño. Conviene evitar toda fatiga intelectual demasiado intensa por la noche o cuando menos dejar a la circulación cerebral el tiempo suficiente para que recobre su normal equilibrio antes de la hora de acostarse.

El insomnio llamado por los franceses tabagique (o sea producido por el tabaco) es también frecuente. Se caracteriza por el hecho de que no impide al individuo el dormirse, pero hace el sueño ligero y de fácil turbación. En tal caso, para suprimir la causa del insomnio, basta naturalmente con limitar el número de cigarrillos que se fuman por la noche.

Recientemente el doctor Schmidt ha propuesto contra el insomnio de origen nervioso el empleo de una infusión de raíz de valeriana (una cucharada de raíz para un vaso de agua) tomada en la dosis de una o dos tazas antes de acostarse.

Según un periódico inglés de medicina es buen remedio también el mojar una toalla con agua fría, doblarla por la mitad y aplicarla en la nuca desde una oreja a otra. El efecto es rápido: los nervios se calman, se refresca la cabeza y se adquiere así un sueño grato y reparador sin hacer uso de ninguna especie de narcóticos.

ZENON.

REMATE

Por acuerdo de los herederos de don Manuel Vial Solar, saldrán a remate,

Mañana 22 de Octubre

a las tres de la tarde, en el estudio del compromisario don José Ramón Gutiérrez M., Dieciocho 338, las dos siguientes propiedades:

Casa N.o 528 de la calle Ejército Libertador

por el mínimum de:

$ 250,000.00

El precio se pagará mitad al contado y el resto en el plazo de seis meses y al interés del 3% anual. La propiedad no tiene gravámenes.

Fundo San Wenceslao de Pelvin

Situado en el departamento de La Victoria, Comuna de Peñaflor. Tiene 150 cuadras planas regadas; 74 de rulo y 231 de cerro. Sale a remate por el mínimum de:

$ 500,000.00

El precio se pagará con $ 23,665.00 a que ascienden dos deudas hipotecarias en la Caja; con la mitad del saldo al contado, y con la mitad restante en el plazo de seis meses y al interés del 8% anual.

Bases y antecedentes pueden consultarse en la oficina del Actuario, don Martín J. Lira, Palacio de los Tribunales.

La casa puede visitarse diariamente, de 2 a 6 de la tarde; y el fundo, todos los días y a cualquiera hora.

Toros, Vacas y Vaquillas

HOLANDESES

FINOS POR CRUZAMIENTO

HOLANDESES

CRIADERO
"LOLENCO"
(ANGOL)

Este Criadero

FUNDADO EN 1904

venderá EN LA TARDE DEL SABADO 27 de presente, en el ESTABLECIMIENTO DE LOS SEÑORES EDUARDO RODRIGUEZ Y CIA., en HUERFANOS 2855, un lote de lote de

15 TOROS
20 VACAS y
20 VAQUILLAS

de su producción. Los Toros, criados a campo y con sus madres, de 2 para 3 años, listos para el servicio, con hijos de los Toros finos de Pedigree "MAIPO", "BUENOS AIRES" y "AMOUR" (Holstein-Estados Unidos) y "OSCAR II" (Holstein-Alemania) y de vacas lecheras seleccionadas y de gran cruzamiento.

Las 20 vacas son nuevas, ALGUNAS PARIDAS CON CRIA AL PIE, y el resto cubiertas por los Toros finos arriba indicados y son hijas de los Reproductores Importados "LANDHERR", y "HARRACH", "MAIPO" y del "STAR LIGHT".

De las 20 vaquillas, son 12 de 2 para 3 años, y el resto le año para 2. Las primeras CUBIERTAS por los Toros finos; algunas por "Segis Alcarthra" y por "Colantha Tulip", reproductores PREMIADOS, adquiridos por "Lolenco" el año pasado de la Chacra Valparaíso, del señor Ramón Cruz Montt.

La venta en público de hembras holandesas que hará "Lolenco" será la segunda desde su fundación. El Criadero ha tenido el agrado de saber que los compradores de sus vaquillas vendidas en Octubre de 1921 quedaron ampliamente satisfechos de sus condiciones lecheras, a la vez que de su desarrollo y sanidad.

ARTURO ALEMPARTE.

Santiago, Octubre de 1923.

$ 5,6000 MITAD AL CONTADO, resto facilidades, vendo sitio Avenida San Nicolás esquina Avenida Jaraquemada; 25 metros de frente por 51.50 metros de fondo.—Federico A. Reyes, Huérfanos 1235.

$ 10,000 VENDO BONITA QUINTA frutal, mitad al contado, resto facilidades, superficie 1,4000 m2., Avenida San Nicolás, a una cuadra de los carros y de Avenida Subercaseaux.—Federico A. Reyes, Huérfanos 1235.

CHALECITO TRES PIEZAS INconclusas, arboleda y con 2,500 m2. de superficie vendo pagadero con $ 4,800 al contado, más $ 5,700 con mensualidades de $ 150. Población San Nicolás, Avenida Subercaseaux —Federico A. Reyes, Huérfanos 1235.

$ 650 CALLE SAN MARTIN, CASA 9 habitaciones, hall, piezas servicio. —Federico A. Reyes, Huérfanos 1235.

$ 50,000 ESPLENDIDA CASA quinta, edificio muy sólido, construído con el objeto de ponerle altos; arboleda escogida; hermosos jardines, superficie 2,575 m2. Avenida Subercaseaux, carro Cisterna, línea del ferrocarril eléctrico a San Bernardo.—Federico A. Reyes, Huérfanos 1235.

$ 1,5000 VENDO EN POBLACION Germania, Llano Subercaseaux, sitio 18 por 22.50 metros.—Federico A. Reyes, Huérfanos 1235.

SITIO EN AV. SANTA MARIA, UN paso Plaza Italia, 51 por 49 metros permutamos por propiedad renta. Negocio fácil y rápido. Greene, Teatinos 86. 30-O

VENDO CASA, AVENIDA ROSArio 681, a pocos pasos Recoleta, con frente estucado. Serrano 52. O-22

CHACRA VENDO, 10 HECTAREAS, frente camino eléctrico San Bernardo. Datos: Avenida España 359. O—22

PEÑAFLOR, EN LA MEJOR SITUAción, chalet quinta, muy bien plantada, tengo encargo vender. Félix Jofré, 26 Galería Alessandri. 22-O

OCASION: SE VENDE UNA BUENA propiedad, calle Altamirano 42, a media cuadra del Hipódromo Chile Tratar con su dueño, Av. Club Hípico 993. 21-O.

SITIO GRAN AVENIDA MACUL esquina 1,000 m2., vendo en $ 5,300, al contado, saldo cuatro cuotas semestrales, de $ 550.—Arleido. Casilla 158. 21-O

EN LOS GUINDOS $ 6,500, VENDO casita quinta, con frente a dos calles Palermo 270, General Mitre 971, muy cerca carro, bájase en Plaza España, tomar datos Avenida Larraín 5883. 21-O.

SIN AGENTES COMPRO CASA, valor $ 50,000 a $ 80,000. Enviar datos a Argomedo 324. 23-O

Remate de prendas de plazo vencido

El Lunes 22 de Octubre, a las 9.30 A. M., el martillero señor Araya rematará en la **Casa de Préstamos LA EQUITATIVA", Avenida de las Delicias N.o 855,** las prendas no rescatadas y comprendidas entre los números 22,893 a 24,034.

Hay: Relojes de pulsera y bolsillo de oro y plata, cadenas de oro, rosas con brillantes, diamantes y perlas, marquesa con 28 brillantitos y piedra verde, rosas con perlas y brillantes, armas de fuego, prendedor con brillantes y perlas, maletines de plata, servicio de plaqué, máquinas fotográficas, anillos platino con zafiro y diamantes, servicio lavatorio plaqué de 6 piezas, etc., etc.

El Lunes 22 de Octubre, a las 10.30 A. M., el martillero señor Mandiola, rematará en la **Casa de Préstamos LA VALPARAISO, calle Maestranza N.o 392,** las prendas no rescatadas y comprendidas entre los números 16,153 a 17,215 y 80,738 a 81,642.

Hay: Anillos con brillantes, rosas con brillantes y perlas, amoblados de dormitorio y comedor con mármol y espejo, sobretodos, máquinas de coser de pie, servicio de mesa de plaqué, cortinas de felpa y punto, manteles y servilletas, relojes y cadenas de oro y plata, gargantillas y pulseras de oro, alfombras, maletas de cuero, etc., etc.

El Lunes 22 de Octubre, a las 2 P. M., el martillero señor Lois, rematará en la **Casa de Préstamos LA MARAVILLA, calle San Diego N.o 1802,** las prendas no rescatadas y comprendidas entre los números 58,345 a 60,992.

Hay: Pañuelos de rebozo, máquinas de coser, sobretodos armas de fuego, sillas de montar chilenas e inglesas, alfombras, cuellos y regalías de piel, catres de fierro con bronce, colchones, sommiers, relojes y cadenas de oro y plata, cortes de casimir y retazos de géneros, mantos de seda y velo, victrola con 12 discos, manteles y servilletas, etc., etc.

El Lunes 22 de Octubre, a las 4 P. M., el martillero señor Goycolea, rematará en la **Casa de Préstamos LA LUNA, Calle San Diego N.o 1206,** las prendas no rescatadas y comprendidas entre los números 65,963 a 67,305 y 48,518 a 49,261.

Hay: Máquinas de coser de mano y de pie, ternos de casimir, vestidos, blusas, batas, abrigos, sobretodos y calzado en gran cantidad, mantos de seda y velo, catres de fierro con bronce, colchones, sommiers, gran surtido en ropa interior y de cama, maletas de cuero, sillas de Viena, pañuelos de rebozo, servicio de mesa de plaqué y muchas otras especies.

Las prendas estarán a la vista desde dos horas antes del remate. PAGO AL CONTADO.

EL INSPECTOR.

35,000 PESOS VENDO PROPIEDAD ocho piezas, baño, dos excusados, cocina, gallinero, jardín, parrón y árboles frutales. Avenida Condell 812, a 20 metros carros sangre Bilbao. Sin comisionista. O-21

POBLACION MONTERREY. FERmín Vivaceta, en Palma Negrete. Lindos sitios para edificar y formar quintas. Excelente tierra. Agua potable y riego. Grandes facilidades de pago. Invitamos a visitar la población. Atendida, aún los Domingos, por Ramón Amable Gajardo. Necesítanse agentes comisionistas. O-25

SITIO CENTRAL, COMPRO, AL Contado. — Casilla 3722. 22-O

POR HABER COMPRADO SITIO Para edificarme una casa con renta, vendo mi casa de la Avenida España Mide 1050 m2. Su edificio es moderno, muy bien distribuído, con toda clase de comodidades. Debe 110,000 pesos al Banco Hipotecario y su precio es sólo $ 250,000. Doy grandes facilidades de pago. — Dirigirse a casilla 4610. 22-O

ATENDEMOS RECLAMOS CONTRIbución de haberes y cobramos judicialmente créditos, letras, herencias. Estudio de abogados, Huérfanos 1235, oficina 8. O-23

SITIO EN MACUL, CERCA IRArrázaval, vendo muy barato. Tratar, Holanda 450. O-22

OCASION VENDO SITIO CERRAdo, do piezas, cerca carros. Washington 1397. 22-O

EN CALLE ARTURO PRAT N.o 1250, una cuadra Avenida Matta, vendo esta hermosa casa nueva, cal y ladrillos, 10 grandes piezas, hall vidrios, luz eléctrica, 2 W. C., baños, cocina, 50 metros fondo. Precio: $ 48,000, pagaderos $ 15,000 contado, resto fácil pago. Tratar su dueño. O-23

VENDO CHACRITA A LAS PUERtas de Santiago. Dirigirse: B. Correo 6. O-22

COMPRAMOS PROPIEDAD DE Mucho frente, que sea de fácil división, de valor hasta $ 370,000, dando en pago magnífica propiedad de gran renta en calle San Diego. Saldo al contado — Greene, Teatinos 86. 22-O

EN AVENIDA MATTA, DE OCAsión vendo lindo chalet, jardines y quinta, próximo a Santa Rosa, a 65 pesos metro cuadrado, terreno con edificio, grandes facilidades pago. Tratar dueño, Santa Rosa 1177. O-24

$ 33,000, VENDO DOS CASAS LAdrillo, buena construcción, cinco departamentos cada una, cerca carros 13 y Matta. Sierrabella 1365. Tratar: Prat 614.

QUINTITA 16 x 51 VARAS EN Avenida Concha 381, dos piezas cerca Plaza Ñuñoa y carros, véndese de ocasión por vivir dueño Valparaíso. Tratar: Prat 614.

COMPRO CASA HASTA $ 20,000. — Vicuña Mackenna 1.

[illegible] CA [illegible] renta, desde 5 mil a doscientos [illegible] pesos, Negocios rápidos. Avenida [illegible] 13 [illegible] A. Castillo.

VENDO CASA TODA COMODIDAD un paso carros, construcción sólida [illegible] 1117 [illegible]

VENDO DE OCASION EN $ 5,500 sitio con casa y árboles frutales en población Vista Hermosa. Tratar: Plata N.o 2146.

REMATE EN SAN FELIPE

DEL BUEN MENAJE DE CASA DEL CHALET RIESCO

CALLE TOCORNAL

A 10 cuadras de la Plaza de San Felipe

HOY Domingo 21, de 10 a 12

Y DE 2 ADELANTE

—— HAY ——

Autopiano CONCERT THE AUTOPIANO Co. de 65 y 88 notas con 200 piezas escogidas. RICA VICTROLA VICTOR N.o 16 (último modelo), mueble de pedestal de roble americano, espléndida colección de discos sello rojo de Carusso, Titta Rufo, Melba, y otros. Amoblado de salón. Amoblado de escritorio tapiz cuero. Bibliotecas y escritorio de caoba con filetes de bronce, colección de armas antiguas, amoblado de comedor nogal tallado y útiles. Amoblados de dormitorio Luis XVI e inglés con roperos de 1, 2 y 3 cuerpos, Instalación completa de baño. Amoblado de hall. Gran orquestón, Panoes orientales. Tapices. Muebles antiguos japoneses, platos de colgar antiguos. Cocina económica importada. Batería de cocina, Muebles para despensa y repostero, etc., etc.

Y demás a la vista el Sábado 20, de 9 a 11 y de 2 a 5 P. M.

NOTA.— El 31 del presente se venderá en REMATE PUBLICO esta valiosa propiedad, según avisos que se publicarán oportunamente.

El día del remate habrá servicio especial de carros hasta la puerta del Chalet y que partirán desde la Plaza de San Felipe cada cuarto de hora.

VICTOR ARAYA L.,

MARTILLERO DE HACIENDA.

REMATE

Avisamos a los interesados y al público en general, que el 22 del presente, a las 9.30 ... M., serán sacadas a remate, con arreglo a la ley, las prendas de plazo vencido, comprendidas entre los números

22893 AL 24034

"LA EQUITATIVA". — Delicias 851 al 857

"El Tattersall"

En la FERIA que se efectuará el

LUNES 22 DE OCTUBRE

entre otros lotes de ganado gordo y para engorda, se rematarán:

NOVILLOS GORDOS, tipo embarque, llegados de CHILLAN, DOÑIHUE, ROSARIO y PUERTO SAAVEDRA.

VACAS, BUEYES y TORUNOS GORDOS, llegados de PERALILLO y CALERA.

100 VACAS GORDAS ESPECIALES, llegadas de REPUBLICA ARGENTINA.

84 NOVILLOS GORDOS, muy mestizos, llegados de CARAHUE.

LLEGADOS DE LOS ANDES, (POR ARREO)

119 NOVILLOS DE 2 1/2 AÑOS, muy mestizos, todos alazanes, y avanzados para engorda.

DEL FUNDO "LA QUEBRADILLA", (LA LIGUA)

68 NOVILLOS MESTIZOS, de 3 años, en buen estado, para engorda.

20 BUEYES de trabajo.

20 VACAS gordas.

DEL FUNDO "EL PALOMAR"

100 NOVILLOS DE 2 1/2 AÑOS, mestizos, muy preparados para engorda.

LLEGADOS DE PAINE:

60 NOVILLOS DE 1 1/2 Y 2 AÑOS, muy mestizos, todos alazanes y en buen estado.

DE LA HACIENDA "ACULEO", (HOSPITAL)

60 NOVILLOS Y BUEYES, muy gordos.

DEL FUNDO "LA PLAZUELA", (LA GRANJA)

2 TOROS DURHAM, finos garantidos, para la reproducción.

DEL FUNDO "SANTA FILOMENA" (NOS)

3 TOROS HOLANDESES, hijos de toro fino y vacas sobresalientes lecheras en buen estado de reproducción.

EL GERENTE.

HAGO TODA CLASE DE MOLDES sobre medida por el figurín que se pida y al gusto más delicado, toda clase de confecciones para señoras, trajes medio confeccionado. Todo trabajo se hace a domicilio; precios convencionales. Alameda 238. Llamados por carta. 21-O.

PROPUESTAS

PROPUESTAS. — LA ESCUELA DE Caballería pide propuestas públicas para la provisión durante el año 1924, de los víveres que forman la alimentación de tropa y hasta las cantidades que se indican: pan, 26,400 kilos; carne, 16,800 kilos; frejoles, 12,000 kilos; papas, 12,000 kilos; arroz, 9,600 kilos, mote de trigo, 9,600 kilos; fideos, 9,600 kilos; chuchoca, 9,600 kilos; verduras, 4,800 kilos; grasa, 1,440 kilos; sal, 1,440 kilos; café, 480 kilos; azúcar, 1,920 kilos; condimentos, 72 kilos; ají, 72 kilos; leña, 57,600 kilos. Datos y antecedentes pueden consultarse diariamente en la Contaduría de la Escuela, de 10 a 12 de la mañana. Las propuestas se abrirán el día 25 de Octubre próximo, a las 3 P. M., en la oficina del Comando del Establecimiento. — El Comandante. O 25

ESCUELA DE AERONAUTICA MILItar "El Bosque".—Propuestas de víveres para 1924.—Se piden propuestas cerradas para la provisión de víveres frescos y secos para la alimentación de las tropas del servicio de aviación. Bases y antecedentes se encuentran a disposición de los interesados diariamente, de 8.30 a 11.30 A. M. en la Intendencia de Aviación, Delicias N.o 1416 y en la Administración de Caja de la Escuela de Aeronáutica Militar. Las propuestas se abrirán en la Dirección de la Escuela ... en El Bosque, el día 26 de Octubre próximo, a las 10 A. M.— El Director de la Escuela. 22-O.

PRESTAMOS DE DINERO

¡¡DINERO!! FACILITO RAPIDAmente, por automóviles, muebles, pianos, mercaderías, fianzas hipotecarias acciones cotizables. Santo Domingo 1216. 22-O

DINERO SOBRE HIPOTECAS AL más bajo interés, ofrece en primeras, segundas hipotecas, desde $ 5,000 a 50,000. Negocios rápidos. Jorge ... Catedral 1109. 21-O.

DINERO: TENGO PARA HIPOTEcas el 12 o|o, $ 7,000, $ 10,000 y 20,000. Bandera 84. Oficina 25.

NECESITO SOCIO CON POCO CApital para atender cantina. Tratar con el dueño. Mapocho 884. 21-O.

EXTRANJERO ACTIVO, APORTAría trabajo personal y hasta $ 40,000

NECESITO $ 25,000, PAGO 2 1|2 o|o interés mensual. Buena garantía. Casilla 3978. 23-O.

DINERO FACILITO POR HIPOTEca, fianza automóvil. Compañía número 1034. oficina 11. L. Rossel.

DINERO AL 9% FACILITO SOBRE hipotecas. Anticipo fondos para cancelar deudas y arreglo títulos; comisión módica. Julio Pelissier, Morandé 283. O-24

NECESITO SOCIO CON POCO CApital para atender cantina. Tratar con el dueño, Mapocho 884. O—22

FACILITO DINERO $ 1,000 HASTA $ 200,000, primeras hipotecas. Campo Marte 77.

DINERO, FACILITO, INTERES: 9 por ciento anual. Hago también operaciones en Bancos Hipotecarios, adelantando fondos. — Daniel Laurel. Huérfanos 1235.

¡¡ESPLENDIDO NEGOCIO!! SOCIO con 20,000 pesos necesito, para negocios de compra y venta a plazos cortos. Renta mensual mínima 1,000 pesos; fuera de utilidades. Capital garantido. Tratar: Santo Domingo 1216.

ROPA HECHA

ROPERIA "LA CANTABRICA" Ofrece precios de costo: ternos, sobretodos de ricos casimires, corte moda. Paletoes, pantalones, sombreros, calzado. Esmeralda 863 al ...

ROPERIA LA VEGA, ANDRES BEllo 694. Ofrece en baratura ternos, ambos, paletoes, pantalones, sombreros, calzado, todo desinfectado. N|O

ROPERIA ANDRES BELLO, NUmero 601, esquina Recoleta; ofrece ternos, paletoes, ambos, pantalones, ternos de niños, sombreros, calzado, precios baratísimos, todo desinfectado. N|O

ROPERIA "LA GRAN VIA", SAN Diego 236, casa compraventas, calza ternos, ambos, vestones, pantalones, calzado nuevo, usado. Facilidades de pago. 10-N

ROPERIA LA CASA VERDE, ESmeralda 857, entre San Antonio y 21 de Mayo. Realiza ternos, ambos, paletoes, todo de casimires extranjeros, corte correcto, sombreros, calzado. Visítenos, casero, aproveche nuestros precios. N|O

ROPERIA MANUEL RODRIGUEZ, esquina San Pablo, ofrece en baratura ternos, ambos, paletoes, pantalones, todo de ricos casimires surtidos colores para todas medidas; sombreros, calzado, desinfectados. Nov. 15

REMATES

DOY REMATES DOMICILIOS, compro saldos mercaderías; recibo muebles y mercaderías a consignación. Anticipo dinero. Julio Vargas, Sotomayor 9-A. N—16

"EL TATTERSALL"

~~EL MARTES 23 DE OCTUBRE, A LAS 10 A. M.~~

en el local de la Exposición de Animales

Remataremos los siguientes productos:

DURHAM SHORTHORN

Del Criadero "Esperanza"

De los señores DUHALDE & CO.

(Puerto Saavedra.

9 TOROS FINA SANGRE; y

13 TOROS DE CRUZAMIENTO AVANZADO.

Todos estos toros han sido sometidos a tuberculinización por el método clásico, habiendo dado todos resultado negativo.

Son hijos de los toros EAGLETHORPE REFORMER, Champion de 1902; EDGCOTE LAWYER, Champion de 1919; WEXHAM BEAU, Champion de 1915, 1916 y 1918; CHEDGLOW FAVOURITE, Reservado Champion de 1915; y WILLY.

EL GERENTE.

Eduardo Rodríguez y Cía.

REMATES QUE EFECTUAREMOS EN EL RECINTO DE LA

Exposición de Animales

DE LOS SIGUIENTES CRIADEROS

El Miércoles 24 a las 2 P. M.

CRIADERO "LAS PALMAS DE LLAY-LLAY"

DEL SEÑOR CARLOS WERNER

3 **TOROS HOLANDESES FINA SANGRE**; y
15 **TOROS HOLANDESES FINOS POR CRUZAMIENTO**, hijos de los TOROS IMPORTADOS "HENDRIE DIRK II" y "RUSTICUS" y de VACAS HOLANDESAS, seleccionadas lecheras.

CRIADERO "EL PARQUE" (ANGOL)

DEL SEÑOR LUIS CORTES

5 **TOROS HOLANDESES, FINOS POR CRUZAMIENTO**, hijos del TORO KING DE KOL KORNDYKE y de VACAS HOLANDESAS seleccionadas lecheras.

EL JUEVES 25 A LAS 10 A. M.

CRIADERO "RUCAMANQUI"

DE LOS SEÑORES GOMEZ PEREZ HNOS.

12 **TOROS DURHAM SHORTHORN**, de 2 años, HIJOS DEL TORO LORD CHAPLAIN.

CRIADERO "LA PALMA" (QUILLOTA)

DEL SEÑOR RAFAEL ARIZTIA

25 **TOROS LINCOLN-RED**, HIJOS DE TOROS IMPORTADOS CHAMPION y de VACAS FINAS POR CRUZAMIENTO, seleccionadas lecheras.

EL VIERNES 26, A LAS 10 DE LA MAÑANA

CRIADERO "ESMERALDA Y LA QUINTA"

DE LOS SEÑORES LARRAIN GARCIA MORENO HNOS.

20 **TOROS NORMANDOS, FINOS Y FINOS POR CRUZAMIENTO**, HIJOS DE TOROS IMPORTADOS CHAMPION y de VACAS FINAS PREMIADAS.

CRIADERO "VILUCO"

DEL SEÑOR LUIS LARRAIN PRIETO

20 **TOROS LINCOLN-RED, FINOS Y FINOS POR CRUZAMIENTO**, HIJOS DE TOROS IMPORTADOS PREMIADOS y de VACAS SELECCIONADAS MUY BUENAS LECHERAS.

CRIADERO "EL PEÑASCO"

DEL SEÑOR JULIO MICHAUX

3 **POTROS PERCHERONES**, de 2 años, HIJOS DE POTRO IMPORTADO.

CRIADERO "RANCAGUA"

DEL SEÑOR J. NICOLAS RUBIO

3 **POTROS PERCHERONES**, HIJOS DEL POTRO "IMPRUDENTE".

EL VIERNES 26, A LAS 2 DE LA TARDE

CRIADERO "VALPARAISO"

DEL SEÑOR RAMON CRUZ MONTT

4 **TOROS HOLANDESES PUROS**, y
23 **TOROS HOLANDESES PUROS POR CRUZAMIENTO**, HIJOS DE LOS TOROS CHAMPION "COLANTHA", "SEGIS" Y "AGGIE ACME", y de VACAS HOLANDESAS CON RECORD DE LECHE.

CRIADERO "SAN JOSE"

DEL SEÑOR DOMINGO TOCORNAL MATTE

1 **TORO HOLANDES**, DE 2 AÑOS, HIJO DEL TORO SIR RAG APPOLE COLANTHA ORMSBY.

CRIADERO "LOS BAJOS"

DEL SEÑOR ALBERTO URETA G.

OVEJUNOS HAMPSHIREDOWN, HIJOS DE PADRES IMPORTADOS CHAMPION.

EL SABADO 27 A LAS 10 DE LA MAÑANA

CRIADERO "SAN VICENTE"

DE LOS SEÑORES MITROVICH HNOS.

12 **TOROS HOLSTEIN-FRIESIAN FINOS**, DE GRAN TIPO Y ANTECEDENTES, HIJOS DE TOROS Y VACAS IMPORTADAS DE ESTADOS UNIDOS.

CRIADERO "MACUL"

DEL SEÑOR ARTURO COUSIÑO LYON

6 **TOROS HOLANDESES**, de 2 años, HIJOS DE TOROS HOLANDESES IMPORTADOS Y DE VACAS HOLANDESAS, FINAS POR CRUZAMIENTO Y ESCOGIDAS LECHERAS.

CRIADERO "LAS PATAGUAS"

DEL SEÑOR CAMILO LABBE

CERDOS POLAND-CHINA Y BERK-SHIRE.

NOTA —Datos, Catálogos y Detalles en nuestra Oficina, Huérfanos 2855; Casilla 3654; Teléfono 1081.

Eduardo Rodríguez y Cía.

REMATANTES DE GANADO FINO Y EN GENERAL

ESTABLECIMIENTOS,

Feria Rodríguez.— Santiago.

EXPOSICION ESQUINA ANTOFAGASTA

Local de Remates y Exhibición

DE GANADO FINO DE CRIADEROS

2855 — HUERFANOS — 2855

Remate del Menaje de Casa

DE LA SEÑORA HERMINIA MEYNARDO VIUDA DE BRANDT

QUE FIJARA SU RESIDENCIA EN BUENOS AIRES

Hoy Domingo de 10 a 12 y de 1.30 adelante

Calle del Estado N.o 15

SALON.— Rico piano vertical alemán con piso, amoblado Luis XVI de medallón moderno, tapiz seda, mesa redonda de caoba y vitrina con cristales, espejo antiguo con marco de cristales y espejos, mesita dorada y espejo trumeaux, banqueta y puff de seda Luis XV, tarjetero bronce y mármol, **victrola Columbia, mueble de caoba**, con discos, espejo, biombo, figuras terracotta y porcelana, floreros azules antiguos, jardineras y jarrones plaqué, licorera fina, joyeros plaqué, caja plaqué para guantes, dos álbumes con música para retratos, cotinajes de seda roja y alfombra idem, lámpara bronce y cristales, seis luces, cuadros de Pedro Lira y otros, etc.

SALITA.— Piano vertical "Hansen", amoblado nogal tallado "Art Nonveaux", mesita ovalada nogal y mármol, victrola-maleta "Victor", con discos, muy buena, espejo Luis XV, con consola y mármol rosado, pastilleros de alabastro, figuras bisquit, cuadros, alfombra, choapinos, piel de zorro, cojines de pluma y pintados, etc.

ESCRITORIO.— Amoblado gótico tallado a mano completo, piano de estuvio en perfecto estado, caja de fondos, victrola "Columbia" de sobremesa, par jarrones españoles, jarrones bronce y de mármol, espada, par arrimos de caoba, mesita tallada importada, reloj con estatua de bronce, palmatorias, plaqué en estuche, necesaire de viaje, archivadores, jardinera, dos jarrones plaqué, reloj oro para hombre, pulsera de oro, revólver "Smith y Wesson", legítimo, Diccionario Enciclopédico, cortinas de felpa, rica alfombra 4x5, grabados antiguos, piel de oso polar, etc.

COMEDOR.— Amoblado importado de nogal francés con espejos y mármoles, mesa idem de correderas, sillas, arrimo y mesa redonda de caoba con mármol, estilo "Imperio", mesa de servicio, sillón "Morris", servicio de mesa, filete dorado, cristalería Baccarat trinchantes finos en estuche, idem para pescado y torta, porta-tostada, piezas de cristal finos para frutas, canastillos plaqué, jarros para miel; galleteros plaqué, cristal y porcelana, esparraguera plaqué, guarnición de mesa de gran jardinera y dos jarrones plaqué y cristal, bomboneras, jardinera, mantequillera, porta-crema, pastilleros, cabaret, frutero alto, azafates y rabaneras plaqué, salsera, **cuchillería Christofle**, servicio de plaqué para licores, cuchillería completa plaqué inglés, carpeta felpa roja, idem verde, manteles de hilo hechos a mano, servicio helados, licorera con vasos, cuchillo para torta, trinchantes para ensalada, servicio de plata dorada para moka, cuchillos para frutas, en sus estuches; 24 cubiertos en estuche, para pescado, mate de plata, bandejas plaqué, anillos para servilletas, alcucita de plata, jarra de plaqué y cristal con estuche, servicio té de plaqué, piciera, botellas cristal para licores, servicio té porcelana dorada, idm para vino, platos de colgar, licorera Baccarat roble americano, ponchera cristal con cucharón plaqué, **alcuza Reed y Barton**, paneras plaqué, copas para Rhin, queseras, botellas cristal para agua, lámpara, alfombra, cuadros, **servicio para pescado, de porcelana de Viena**, reloj mural, etc.

II COMEDOR.— Amoblado Luis XVI con marquetería y bronces de aparador, trinche y vitrina, mesa correderas, sillas, carpeta felpa seda de Angora, manteles, cristalería fina, loza, plaquées, porcelana, cristal, reloj caoba, cuadros, alfombras, lámparas, etc.

SEIS DORMITORIOS con amoblados de uno, dos y tres cuerpos: Luis XVI, Americanos e Ingleses; pareja catres bronce opacos, idem pilares redondos, colchones de lana y de crin, sobrecamas de seda, marquesa importada de fierro Luis XV, catres para niño, mueble para calzado, amoblado asiento tapiz seda con cortinajes iguales, idem jacarandá de medallón, catre bronce cuadrado de dos plazas importado, con colchón, almohadas y cobertores, servicios lavatorios cristal Bohemia y tros.

BAÑO.— Tina enlozada, califoht, espejo, botiquín, peinador, pantalla, calentador.

HALL Y VARIOS.— Alfombra escala, paragüero, amoblado de caoba, escritorio cortina roble americano y sillón tornillo idem, estante libros, lámpara escritorio cristal Bohemia; **par tapicerías chinas**, gobelinos, plantas, jardineras roble, escritorio inglés, bicicleta, triciclo, portaabrigos, aparador nogal con mármol y espejo, y vitrina idem, escalas tijera, etc.

COCINA económica y a gas, batería, carnicería, estantería, mesón con ala y otras mesas, braseros bronce y otro, ollas, cacerolas y útiles de cocina, amoblado escritorio, etc.

A LA VISTA HOY DESDE LAS 9.

E. ROBUSTIANO VERA,

UNA BUENA OPORTUNIDAD

Para Capitalistas

Remate Voluntario

Por disolución de Sociedad, se rematará el Jueves 25 del presente, a las 3 de la tarde, en la oficina del señor C. Rivas Vicuña y Cía., calle Compañía, esquina de Teatinos, la propiedad

AVENIDA CLUB HIPICO N.o 1286

compuesta de 18 pesebreras con paredes y piso de concreto, revestidas de madera y dos casitas para cuidadores.

MINIMUM: $ 40,000

Forma de pago: Reconociendo una deuda al Banco Hipotecario, reducida a $ 15,980, en Bonos del 8 por ciento y el saldo al contado. La propiedad puede verse a toda hora.

REMATE VOLUNTARIO

PROPIEDAD

En calle de Claras esquina de Esmeralda N.o 724 al 726

Que comprende una propiedad de habitación y renta (altos y bajos) construcción 1.er piso ladrillo; 2.o adobe; mide 228 metros cuadrados de terreno

EN EL BAJO MINIMUM DE $ 98,000

El remate se efectuará el día Viernes 26 de Octubre, a las 4 P. M. en mi oficina, calle de Moneda N.o 1061, ante el Notario Javier Echeverría Vial, por orden de su propietario

El precio se pagará en la siguiente forma: Reconociendo una deuda al Banco Hipotecario de Chile de $ 26,948.22; con **treinta mil pesos al contado**, y el resto a SEIS MESES PLAZO con el interés del 8 o|o anual.

BASES Y ANTECEDENTES EN LA OFICINA DE

MIGUEL FUENZALIDA B.

1061 — MONEDA — 1061

REMATE JUDICIAL

DE LOS MUEBLES DE LAS OFICINAS, INSTALACIONES Y EXISTENCIAS DE LA BOTICA DE LA QUIEBRA DE LA SOCIEDAD LA SANITARIA CHILENA

852 - ALAMEDA - 852

—FRENTE A ESTADO—

El Lunes 22 del Pte. a las 2 P. M.

—POR ORDEN DEL SINDICO DE LA QUIEBRA—

—HAY:—

MOBILIARIO.— 10 amoblados estilos Chesterfield, Mission y corrientes, tapiz pergamoid, compuestos de sofá, sillones y sillas, escritorios Ministros de lingue, color natural, sillones giratorios, mesas escritorios, estantes para libros, archivadores de cortina, útiles de escritorio, Linoleums, alfombrado de tripe cortado y risado de tiras y una pieza, etc.

POLICLINICA.— Mesas de fierro al laqué, para operaciones, irrigadores, vitrinas de fierro con cristales para instrumentos, mesas cubierta de cristal, sillas de fierro al laqué, lavatorios de desagüe con llaves niqueladas, UN SILLON DENTAL DE VIAJE, etc., etc.

BOTICA.— Surtido de específicos extranjeros y nacionales, drogas, alcaloides, útiles necesarios para Farmacia, etc., etc.

INSTALACIONES.— Estantería especial para botica, mostradores, vitrinas, vidrieras, mamparas, divisiones, mostrador caja con rejilla de bronce, y

MUCHOS OTROS OBJETOS A LA VISTA HOY DOMINGO 21, DE 2 A 5 P. M.

VICTOR ARAYA L.,

MARTILLERO DE HACIENDA.